

မြန်မာနိုင်ငံတွင် လူမှုစီးပွားဖွံ့ဖြိုးတိုးတက်ရေးလုပ်ငန်းအခြေအနေများ

(၁) လူမှုစီးပွားဖွံ့ဖြိုးတိုးတက်ရေး လုပ်ငန်းများ အကောင်အထည်ဖော်သော အခြေခံမူများနှင့် လုပ်ငန်းရည်မှန်းချက်များ။

မြန်မာ-တရုတ် ရေနံနှင့်သဘာဝဓာတ်ငွေ့ပိုက်လိုင်းတစ်လျှောက်ရှိ ဒေသနှင့် နယ်စပ်ဒေသများ သူ့အရပ်သားများ လူမှုစီးပွားဖွံ့ဖြိုးရေးလုပ်ငန်းမှ အကျိုးများအမှန်တကယ် ခံစားနိုင်ရန်အတွက် မြန်မာနိုင်ငံ၏ လက်တွေ့အခြေအနေနှင့် ပေါင်းစပ်ထားလျက်၊ မြန်မာနိုင်ငံရှိ လူမှုစီးပွားဖွံ့ဖြိုးတိုးတက်ရေးလုပ်ငန်း၏ အခြေခံမူများနှင့် လုပ်ငန်းရည်မှန်းချက်များကို ချမှတ်ရန်၊ ချမှတ်ထားသော အခြေခံမူနှင့် လုပ်ငန်း ရည်မှန်းချက်များအတိုင်း လုပ်ငန်းစီမံကိန်းများ အကောင်အထည်ဖော်ရန်၊ လူမှုစီးပွားဖွံ့ဖြိုးတိုးတက်ရေးလုပ်ငန်းများ ပိုမိုစနစ်တကျဖြစ်အောင် ကြိုးပမ်းဆောင်ရွက်မည် ဖြစ်ပေသည်။

အခြေခံမူများ

(က) ပွင့်လင်းမြင်သာသောလူမှုစီးပွားဖွံ့ဖြိုးရေးလုပ်ငန်းများတိုးတက်ရေးစနစ်ကိုထူထောင်ရန်၊ လူမှုစီးပွားရေးဖွံ့ဖြိုးတိုးတက်ရေးလုပ်ငန်းကော်မတီအားဖွဲ့စည်းထူထောင်ရန်၊ ထိုကော်မတီမှတစ်ဆင့် တင်ဒါဖိတ်ခေါ်ရေးနှင့် တင်ဒါစစ်ဆေးရေးလုပ်ငန်းများအားတာဝန်ယူဆောင်ရွက်လျက်၊ လုပ်ငန်းကန်ထရိုက်တာများအတည်ပြုရန်နှင့် နောက်ဆုံးစာချုပ်ချုပ်ဆိုသောအဆင့်ထိ တာဝန်ယူဆောင်ရွက်ရန်။

(ခ) အကျိုးခံစားသောအဖွဲ့အစည်းအများစု၏ အကျိုးများ အာမခံသော အခြေအနေများအောက်တွင်၊ မူအားဖြင့် ပစ္စည်းများလှူဒါန်းမှုပြုလုပ်ခြင်း၊ လူမှုစီးပွားဖွံ့ဖြိုးတိုးတက်ရေးလုပ်ငန်းများ အကောင်အထည်ဖော်ခြင်း၊ နည်းပညာသင်တန်းပို့ချခြင်းနှင့် လိုအပ်သော အကူအညီများပေးအပ်ခြင်း ဟူသောလုပ်ငန်းရပ်များ ဆောင်ရွက်ရန်။ (ထူးခြားသော အခြေအနေများ မှအပ)

(ဂ) လူမှုစီးပွားဖွံ့ဖြိုးတိုးတက်ရေးလုပ်ငန်းများ လုပ်ကိုင်ဆောင်ရွက်ရာ၌ မြန်မာနိုင်ငံအတွင်းရှိ ဖွံ့ဖြိုးတိုးတက်မှု နောက်ကျသောဒေသ၏ အခြေအနေများကို ထည့်သွင်းစဉ်းစားလျက်၊ မြန်မာ-တရုတ် ရေနံနှင့်သဘာဝဓာတ်ငွေ့ ပိုက်လိုင်းတစ်လျှောက်လုံး ဒေသကိုအဓိကထားကာ နှစ်စဉ်တိုးချဲ့ဆောင်ရွက်ရန်။ ဒေသအစိုးရ၏ လိုအပ်ချက်များအရ၊ လက်တွေ့ ကွင်းဆင်းလေ့လာ၍ လုပ်ငန်းများရွေးချယ်ဆောင်ရွက်ရန်။

လုပ်ငန်းရည်မှန်းချက်များ

နိမိတ်-တရုတ် ရေနံနှင့်သဘာဝဓာတ်ငွေ့ပိုက်လိုင်း စီးမံကိန်းသည် နိုင်ငံခြေတ်ကျော်လျက် ကောင်အထည်ဖော်သည့် စီမံကိန်းကြီး တစ်ခုဖြစ်သည့်အလျောက် ပိုက်လိုင်းတစ်လျှောက်ရှိ ပြည်သူလူထု၏ပညာရေး၊ ကျန်းမာရေး၊ ပတ်ဝန်းကျင်ထိန်းသိမ်းရေးနှင့် အခြားသော မှုစီးပွားဖွံ့ဖြိုးတိုးတက်ရေးလုပ်ငန်းများကို တစ်လျှောက်လုံး အထူးဂရုစိုက် ကြိုးပမ်း တင်ရွက်လျက်ရှိပေသည်။ လူမှုစီးပွားဖွံ့ဖြိုးတိုးတက်ရေးဆိုင်ရာ လှူဒါန်းရေးလုပ်ငန်းများကို ကောင်အထည်ဖော်ခြင်းဖြင့် ဒေသ ပြည်သူလူထုကို အတတ်နိုင်ဆုံး အကျိုးပြုဆောင်နိုင်ရန်၊ ခြေခံ အဆောက်အအုံ တည်ဆောက်ရေးလုပ်ငန်းများ ပိုမို တိုးတက် ကောင်းမွန်လာစေရန်၊ ပညာရေး ကျန်းမာရေး အခြေအနေများ ပိုမိုဖွံ့ဖြိုးလာစေရန်၊ ပိုမိုများပြားသော အလုပ်အကိုင် ခွင့်အရေးများ ဖန်တီးပေးနိုင်ရန်၊ ဒေသစီးပွားရေးဖွံ့ဖြိုးတိုးတက်လာစေရန်တို့အတွက် ရန်မှန်း သားပါသေသည်။ ရည်မှန်းချက်များမှာအောက်ပါအတိုင်းဖြစ်ပါသည်။

၁) ပညာရေး။ စာသင်ကျောင်း အသစ်တည်ဆောက်ရေး၊ ရှိရင်းစွဲစာသင်ကျောင်းနှင့် ဘာသာရေးအဖွဲ့အစည်းများအား ပိုမိုကောင်းမွန်လာအောင် ပြုပြင်တည်ဆောက်ရေး၊ ကျောင်းဆရာဆရာမများ သင်ကြားရေး သင်တန်းဖွင့်လှက် သင်ကြားပို့ချရေး၊ အစီအစဉ်ရှိစွာဖြင့် ပိုက်လိုင်း တစ်လျှောက်ရှိဒေသ၏ ယဉ်ကျေးမှုပညာပေးရေးအဆင့်အတန်း ပိုမိုတိုးတက်ကောင်းမွန်လာအောင် ကြိုးပမ်းဆောင်ရွက်ရန်။

၂) ကျန်းမာရေး။ ဆေးရုံနှင့်ဆေးပေးခန်းများ အသစ်တည်ဆောက်ရေးနှင့် ပြုပြင်တည်ဆောက်ရေး လုပ်ငန်းများ အကောင်အထည်ဖော်ခြင်းဖြင့် နယ်ခံဒေသ၏ ဆေးဝါးကုသရေးလုပ်ငန်း အဆင့်အတန်း တိုးတက်မြှင့်တင်ရေး၊ ဆေးဝါးပစ္စည်းနှင့် ဆေးကုသရေးစက်ကိရိယာများ လှူဒါန်းမှုပြုလုပ်ခြင်း၊ ဆေးဝန်ထမ်းများလေ့ကျင့်ရေး သင်တန်းဖွင့်၍ သင်ကြားပို့ချခြင်းအားဖြင့် ဆေးဝါးကုသရေး ဝင်ရောက်အတန်း ပိုမိုတိုးတက်ကောင်းမွန်လာအောင်ကြိုးပမ်းဆောင်ရွက်ရန်။

၃) လူမှုဖူလုံရေးလုပ်ငန်း။ မြန်မာနိုင်ငံ၏ ယဉ်ကျေးမှုလေ့ထုံးစံများကို အပြည့်အဝလေးစားလျက်၊ ဘာသာရေးနှင့် ဘုရားကျောင်းများ၊ မိဘမဲ့ကလေးကျောင်းနှင့် ဘိုးဘွားရိပ်သာများ အတွက် ခွင့်အားများ လှူဒါန်းမှုဆောင်ရွက်ရန်။

၄) မြန်မာပြည်သူလူထု၏ လိုအပ်ချက်နှင့် မြန်မာနိုင်ငံ၏ လက်တွေ့အခြေအနေများအရ၊ ကြိုးပမ်းသော လူမှုစီးပွား ဖွံ့ဖြိုးတိုးတက်ရေး လုပ်ငန်းများ ဆောင်ရွက်ရန် (ဥပမာ၊ ကျေးလက်တောရွာ

ဓာတ်အားလှိုင်းများ ပိုမိုကောင်းမွန်လာအောင်ပြုပြင်ရေး၊ ရေတွင်းတူး၍ လူနှင့် တိရစ္ဆာန်များ  
သောက်သုံးရေ အခက်အခဲဖြေရှင်းနိုင်အောင် ကြိုးပမ်းဆောင်ရွက်ရန်၊ ဆည်ရေသောက်  
လယ်ယာစိုက်ပျိုးရေးလုပ်ငန်းများ ဆောင်ရွက်ရန်၊ သဘာဝဘေးသင့်ဒေသအတွက် လှူငွေနှင့် ပစ္စည်း  
လှူဒါန်းမှုများ ဆောင်ရွက်ရန်အစရှိသည်) လုပ်ငန်းများလုပ်ကိုင်ဆောင်ရွက်ခြင်းဖြင့် ပြည်သူလူထု  
ရင်ဆိုင်လျက်ရှိသော အခက်အခဲများကို ကူညီဖြေရှင်း၍ ကြိုးပမ်းဆောင်ရွက်ရန်။

(၂) လူမှုစီးပွားဖွံ့ဖြိုးတိုးတက်ရေးလုပ်ငန်းများဆိုင်ရာ စီမံဆောင်ရွက်ရေး။

(က) အများပြည်သူနှင့်ဆက်ဆံရေးအဖွဲ့ဖွဲ့စည်းခြင်း

အများပြည်သူနှင့်ဆက်ဆံရေးအဖွဲ့၏တာဝန်။ ပြည်ပ အကူအညီပေးရေး လုပ်ငန်းဆိုင်ရာ  
ဖြစ်နိုင်ခြေလေ့လာရေး၊ လုပ်ငန်းအတည်ပြုရေး၊ လုပ်ငန်းစီမံကိန်း အကောင်အထည်ဖော်ရေး၊  
စီမံဆောင်ရွက်ရေး၊ လုပ်ငန်းများပြီးဆုံးသောအခါ စစ်ဆေးလက်ခံရေး စသောလုပ်ငန်းများ။  
မြန်မာနိုင်ငံလူမှုအဖွဲ့အစည်းအသီးသီးတို့နှင့် ကောင်းမွန်သော ဆက်ဆံမှုထူထောင်နိုင်အောင်  
ကြိုးပမ်းဆောင်ရွက်ရေး။

(ခ) ပွင့်လင်းမြင်သာစွာဖြင့် လုပ်ငန်းရွေးချယ်ဆုံးဖြတ်ရေးနှင့် ခွင့်ပြုချက်ရရန် လုပ်ငန်းများ  
ဆောင်ရွက်ရေး

လူမှုစီးပွားဖွံ့ဖြိုးရေးလုပ်ငန်း ကော်မတီ၏ တာဝန်သည် တင်ဒါဖိတ်ခေါ်ခြင်း၊ တင်ဒါပါဝင်  
ယှဉ်ပြိုင်ရေးအဖွဲ့အစည်း၏ အရည်အချင်းအား စစ်ဆေးအတည်ပြုခြင်း၊ တင်ဒါ အောင်မြင်သော  
အဖွဲ့အစည်းများအား အတည်ပြုခြင်း၊ လုပ်ငန်းနှင့်ပတ်သက်သော စီမံဆောင်ရွက်ချက်များ၊  
တင်ဒါစာရွက်စာတမ်းများအား တညီတညွတ်တည်းစုစည်းထိန်းသိမ်းခြင်း၊ လုပ်ငန်းစာချုပ်ချုပ်ဆိုသော  
အခမ်းအနားကျင်းပပြီးစီး၍ တင်ဒါအောင်သော ကန်ထရိုက်တာများအား လုပ်ငန်းအရင်းအနှီး  
ကြိုတင်ထုတ်ပေးခြင်း။

လူမှုစီးပွားဖွံ့ဖြိုးရေးလုပ်ငန်း ရွေးချယ်အတည်ပြုခြင်း၊ တင်ဒါဖိတ်ခေါ်ခြင်း၊ တင်ဒါအောင်သူ  
အားနောက်ဆုံးအတည်ပြုခြင်း၊ လုပ်ငန်းပြီးဆုံး၍ စစ်ဆေးလက်ခံခြင်း၊ ဒေသအစိုးရ  
အားလွှဲပြောင်းပေးခြင်း လုပ်ငန်းမှန်သမျှတွင် လူမှုစီးပွားဖွံ့ဖြိုးရေးလုပ်ငန်း ကော်မတီသည်  
ပါဝင်ဆောင်ရွက်လျက်၊ အတူတကွဆုံးဖြတ်ပေးခြင်းဖြင့်၊ လူမှုစီးပွား ဖွံ့ဖြိုးတိုးတက်ရေးလုပ်ငန်း၏

ဆောင်ရွက်မှုများကို အစမှအဆုံးအထိ ပွင့်လင်းမြင်သာမှု၊ မှန်ကန်တိကျမှုနှင့် တရားမျှတမှုများ အာမခံနိုင်သော အခြေအနေမျိုး ဖန်တီးပေးနိုင်ရန်။

(ဂ) လုပ်ငန်းအရည်အချင်းစစ်ဆေးခြင်းနှင့် လက်ခံအတည်ပြုခြင်း

- ပတ်စဉ်အစီရင်ခံသောစနစ်ထူထောင်ရန်။ ကန်ထရိုက်တာများသည် လူမှုစီးပွားဖွံ့ဖြိုးရေး လုပ်ငန်းများ အကောင်အထည်ဖော်ရာတွင် ပေါ်ပေါက်လာသော အရေးကြီးသည့် အခြေအနေ မှန်သမျှအား အချိန်မီတင်ပြရမည်ဖြစ်ပေသည်။
- ကန်ထရိုက်တာများ၏ လုပ်ငန်းဆောင်ရွက်တိုးတက်မှုအခြေအနေများအရ၊ ကွင်းဆင်း စစ်ဆေးခြင်း လုပ်ငန်းဆောင်ရွက်ရန်၊ စစ်ဆေးမှု အောင်မြင်သွားပါက၊ စာချုပ်ပါ ငွေရေးကြေးရေးပေးချေရေး အစီအစဉ်အရ ငွေရေးကြေးရေးပေးချေရေး လုပ်ငန်းနှင့် လုပ်ငန်းပြီးဆုံး၍ လွှဲပြောင်းရေးလုပ်ငန်းများအထိ တာဝန်ယူဆောင်ရွက်ရမည်ဖြစ်ပေသည်။
- လုပ်ငန်း၏အရည်အသွေးအာမခံနိုင်ရန်အလို့ငှါ၊ အနာဂတ်တွင် လူမှုစီးပွားဖွံ့ဖြိုးတိုးတက်ရေး လုပ်ငန်းနှင့်ပတ်သက်၍၊ မြန်မာနိုင်ငံ ဗိသုကာကြီးအသင်း (အင်ဂျင်နီယာအသင်း) နှင့်ညှိနှိုင်း၍၊ အထူးကြီးကြပ်ရေးအဖွဲ့မှ ပညာရှင်များကို ဖိတ်ခေါ်မည်ဖြစ်ပေသည်။

(ဃ) မြန်မာ-တရုတ်ရေနံနှင့်သဘာဝဓာတ်ငွေ့ပိုက်လိုင်း စီမံကိန်းမှ CNPC အပါအဝင် SEAOP, SEAGP ကုမ္ပဏီတို့မှ ပူးပေါင်းကာ ပိုက်လိုင်းဖြတ်သန်းရာဒေသများရှိ ဒေသခံပြည်သူများ၏ လူမှုစီးပွား ဖွံ့ဖြိုး တိုးတက်စေရန် ရည်ရွယ်ကာ ဒေသတွင်းရှိ ကျန်းမာရေးဆိုင်ရာ လိုအပ်ချက်များ၊ ပညာရေးဆိုင်ရာ လိုအပ်ချက်များ၊ ဒေသဖွံ့ဖြိုးရေးဆိုင်ရာ လုပ်ငန်းများ ဆောင်ရွက်နိုင်ရန် အမေရိကန်ဒေါ်လာ ၂၀ သန်းခန့်အား ပေးအပ် လှူဒါန်း ခဲ့ပါသည်။

မြန်မာ-တရုတ်ရေနံနှင့်သဘာဝဓာတ်ငွေ့ပိုက်လိုင်း စီမံကိန်းစတင်သည့်အချိန်မှစ၍ ကုမ္ပဏီမှ လူမှုစီးပွားဖွံ့ဖြိုးရေးလုပ်ငန်းများနှင့်ပတ်သက်၍ MOE, MOGE အပါအဝင် ဒေသရှိ ဌာနဆိုင်ရာတို့မှ ပူးပေါင်း ပါဝင်ကာ ကီလိုမီတာ ၁၁၀၀ ကျော်ရှည်လျားသော ခရီးစဉ်နှင့်တစ်ရာ နီးပါးရှိသောပိုက်လိုင်းတလျှောက်ရှိ ဒေသခံရွာများအား သုံးကြိမ်တိုင်တိုင် ကွင်းဆင်း လေ့လာ ခဲ့ပါသည်။ ထို့အတူ ဒေသခံများ၏တင်ပြချက်များ၊ ဒေသရှိအစိုးရဌာနများ၊ စွမ်းအင်ဝန်ကြီးဌာန အပါအဝင် သမ္မတရုံး၏ ညွှန်ကြားချက်များအား အတည်ပြု၍ လူမှုစီးပွားဖွံ့ဖြိုးရေးဆိုင်ရာ လှူဒါန်းငွေများ၊ လုပ်ငန်းများအား စတင် အကောင်အထည်ဖော်ဆောင် ရွက်ခဲ့ပါ သည်။ ကနဦးအားဖြင့် ဒေသခံများ၏ ကျန်းမာရေးဆိုင်ရာ အဆောက်အအုံများ၊ ပညာရေးဆိုင်ရာ အဆောက်အအုံများ၊



လူမှုဘဝ တိုးတက်ဖွံ့ဖြိုးရေးလုပ်ငန်းများအား စတင်ဆောင်ရွက်ခဲ့ပါသည်။ ဆောင်ရွက်ပြီးစီးခဲ့သော လုပ်ငန်းများမှာ အောက်ပါအတိုင်းဖြစ်ပါသည်-

- (က)စာသင်ကျောင်း ၄၅ ကျောင်း
- (ခ)မိဘမဲ့ကျောင်း ၂ကျောင်း
- (ဂ)ဆေးရုံ ၃ရုံ
- (ဃ)ကျေးလက်ဆေးပေးခန်း ၂၁ ခန်း
- (င)မဒဲကျွန်းပေါ်ရှိရေဖြန့်ဝေရေး ရေလှောင်ကန်
- (စ)ရခိုင်ပြည်နယ်အတွင်း လှုပ်စစ်မီးကြီးသွယ်တန်းခြင်း

အထက် ဖော်ပြပါလုပ်ငန်း၏ အသေးစိတ် စာရင်းများအား ဓာတ်ပုံနှင့်တကွ ဆက်လက် ဖော်ပြ ထားပါသည်။

အရင်း

ပြည်နယ်/တိုင်း	ခရိုင်/မြို့နယ်	စဉ်	လုပ်ငန်းအမည်	လုပ်ငန်းအမျိုးအစား	တန်ဖိုး (ကျပ်)
	ရေနံချောင်းမြို့နယ်	၁	ဆားတိုင်ကျေးရွာ (အ.မ.က.၂၁)	၁၂၀'x၃၀'x၁၂' (တိုင်ထောင်အုပ်ညှပ်)	၅၀,၀၀၀
		၂	သန်းပင်ကုန်းကျေးရွာ (အ.မ.က.၇၆)	၉၀'x၃၀'x၁၂' (တိုင်ထောင်အုပ်ညှပ်)	၃၇,၀၀၀
မကွေးတိုင်း	မင်းဘူးမြို့နယ်	၃	လောက်ပုလဲကျေးရွာ (အ.မ.က.၉၅)	၁၂၀'x၃၀'x၁၂' (တိုင်ထောင်အုပ်ညှပ်)	၅၀,၀၀၀
		၄	မင်းဘူးပြည်သူ့ဆေးရုံ	လူနာစောင့်နားနေဆောင်	၁၀၀,၀၀၀
		၅	ပုဂံစစ်ကျေးရွာ (အ.မ.က.၃၁)	၉၀'x၃၀'x၁၂' (တိုင်ထောင်အုပ်ညှပ်)	၃၇,၀၀၀
		၆	လက်ဝဲတောကျေးရွာ (အ.မ.က)	၁၂၀'x၃၀'x၁၂' (တိုင်ထောင်အုပ်ညှပ်)	၅၀,၀၀၀
	နတ်မောက်မြို့နယ်	၇	ညောက်ကြပ်ပင်ကျေးရွာ (အ.လ.က.၉၅)	၁၂၀'x၃၀'x၁၂' (တိုင်ထောင်အုပ်ညှပ်)	၅၀,၀၀၀
	ပွင့်ဖြူမြို့နယ်	၈	ရှားတောကျေးရွာ (အ.လ.က)	၁၂၀'x၃၀'x၁၂' (တိုင်ထောင်အုပ်ညှပ်)	၅၀,၀၀၀
<b>စုစုပေါင်း</b>					<b>၃၂၅,၀၀၀</b>

မကွေးတိုင်း

ပုံနှိပ်/တိုင်း	ခရိုင်/မြို့နယ်	စဉ်	လုပ်ငန်းအမည်	လုပ်ငန်းအမျိုးအစား	ကုန်ကျငွေ(USD)		
စလးတိုင်း	ကျောက်ပတောင်း မြို့နယ်	၁	ကြံစိုကျေးရွာ	ရေတွင်းကျေးရွာ၊ ရေတင်မော်တာ၊ မော်တာစက်ခန်း၊ ရေလှောင်ကန်၊	၉၄,၈၁၁		
		၂	စန်းစုကျေးရွာ				
		၃	ဘုရားကြီးကုန်းကျေးရွာ				
		၄	မြင်းခြံကုန်းကျေးရွာ (အ.မ.က)			မူလတန်းကျောင်းဆောင်	၃၇,၅၀၀
		၅	မကျီးကုန်းကျေးရွာ			တိုးချဲ့(အ.ထ.က)	၄၉,၀၀၀
	မြင်းခြံမြို့နယ်	၆	ခရိုင်ပြည်သူ့ဆေးရုံကြီး	ရေသန့်စက်၊ ဆေးရုံသုံးပစ္စည်းကိရိယာများ	၂၉,၈၆၅		
	မြစ်သားမြို့နယ်	၇	ကျည်တော်ကုန်းကျေးရွာ (အ.မ.က)	၁၂၀'x၃၀'x၁၂' (တိုင်ထောင်အုပ်ညှပ်)	၄၃,၃၇၃		
	တောင်သာမြို့နယ်	၈	တောင်လှလင်ကျေးရွာ ကျေးလက်ဆေးပေးခန်း	၃၀'x၂၀'x၁၂' အသစ်တည်ဆောက်	၁၉,၃၀၀		
	ပုသိမ်ကြီးမြို့နယ်	၉	မှန်ပင်ကျေးရွာ (အ.မ.က)	၁၂၀'x၃၀'x၁၂' (တိုင်ထောင်အုပ်ညှပ်)	၄၃,၃၇၃		
		၁၀	ကြာနီကန်ကျေးရွာ ကျေးလက်ဆေးပေးခန်း	၃၀'x၂၀'x၁၂' အသစ်တည်ဆောက်	၁၉,၃၀၀		
		၁၁	ရန်ကင်းတောင်ကျေးရွာ ကျေးလက်ဆေးပေးခန်း	၃၀'x၂၀'x၁၂' အသစ်တည်ဆောက်	၁၉,၃၀၀		
	စဉ့်ကိုင်မြို့နယ်	၁၂	စဉ့်ကိုင်ပြည်သူ့ဆေးရုံ	လူနာဆောင်(၄၈ကုတင်ဆန့်)	၁၆၀,၀၀၀		
		၁၃	ဥယျာဉ်ကြီးကျေးရွာ ကျေးလက်ဆေးပေးခန်း	၃၀'x၂၀'x၁၂' အသစ်တည်ဆောက်	၁၈,၀၀၀		
		၁၄	သောမကျေးရွာ ကျေးလက်ဆေးပေးခန်း	၃၀'x၂၀'x၁၂' အသစ်တည်ဆောက်	၁၈,၀၀၀		
	စုစုပေါင်း					၅၅၁,၈၂၂ (USD)	





6.11  
CMO (E)

ရက်စွဲ	မူ	လုပ်ငန်းအမည်	လုပ်ငန်းအမျိုးအစား	ဖုန်းကုဒ်
	၀	ရရှိသည့်နယ်လျှပ်စစ်ဦးသွယ်တန်းခြင်း	132KV လျှပ်စစ်ဓာတ်အားလိုင်း	၀၀၀၀၀၀၀
	၂	ကန့်ကွက်ကျေးရွာ (အ.လ.က.ခွဲ)	ဥပ'x'ပပ'x'၁၂' (တိုင်ထောင်အုတ်ညှပ်)	၄၉၀၀၀
	၃	မြို့ချောင်းကျေးရွာ (ကျေးလက်ကျန်းမာရေးဌာန)	ပပ'x'ပပ'x'၁၂' (တိုင်ထောင်အုတ်ညှပ်)	၃၀၀၀၀
	၄	ကုလားဘာ(ခ)အုရှည်ကျေးရွာ (ကျန်းမာရေးဌာန)	ပပ'x'၂ပ'x'၁၂' (တိုင်ထောင်အုတ်ညှပ်)	၁၇၂၆၀
	၅	ဦးကင်းကျေးရွာ (ကျေးလက်ကျန်းမာရေးဌာန)	ပပ'x'ပပ'x'၁၂' (တိုင်ထောင်အုတ်ညှပ်)	၄၄၅၀၀
	၆	မအေးကျွန်းကျေးရွာချင်းဆက်လမ်းဖောက်လုပ်ခြင်း	ကျေးရွာချင်းဆက်မြေသားလမ်းဖောက်လုပ်ခြင်း	၂၉၉၀၀၀
	၇	မအေးကျွန်းလျှပ်စစ်ဖိတာလျှပ်စီးခြင်း	အလုံးရေ၇၀၄	၁၂၀၀၀၀
	၈	မအေးကျွန်း: handphone လျှပ်စီးခြင်း	အလုံးရေ၉၅၃	၁၅၄၆၇.၃၈
	၉	မအေးကျွန်းငါးစမ်းပိုက်လျှပ်စီးခြင်း	အခု၁၀၀	၉၇၅၆.၁၀
ရရှိသည့်နယ် ကျောက်မြို့	၁၀	မအေးကျွန်းကျောက်တန်းကျေးရွာ (အ.မ.က)	ဥပ'x'ပပ'x'၁၂' (တိုင်ထောင်အုတ်ညှပ်)	၄၄၇၂၉
	၁၁	မအေးကျွန်းရွာမကျေးရွာ (အ.မ.က)	ဥပ'x'ပပ'x'၁၂' (တိုင်ထောင်အုတ်ညှပ်)	၄၄၇၂၉
	၁၂	မအေးကျွန်းကျေးရွာ(ကျေးလက်ကျန်းမာရေးဌာန)	ပပ'x'ပပ'x'၁၂' (တိုင်ထောင်အုတ်ညှပ်)	၄၄၅၀၀
	၁၃	အောက်မအေးကျွန်း(ပိအင်း)ကျေးရွာ(အ.လ.က.ခွဲ)	၁၂ပ'x'ပပ'x'၁၂' (တိုင်ထောင်အုတ်ညှပ်)	၆၁၄၅၀
	၁၄	မအေးကျွန်း: BTS တာဝါတိုင်၄၅၅ဖိတာအမြင့်	3G Signalဆက်သွယ်ရေးတာဝါတိုင်	၃၀၀၀၀၀
	၁၅	မြိုင်စေ့ကကျေးရွာ(အ.မ.က)	ဥပ'x'ပပ'x'၁၂' (တိုင်ထောင်အုတ်ညှပ်)	၄၄၄၅၀
	၁၆	ညောင်ချောင်းကျေးရွာ (အ.မ.က)	၆ပ'x'ပပ'x'၁၂' (တိုင်ထောင်အုတ်ညှပ်)	၂၉၅၀၉
	၁၇	ကပိုင်ချောင်းကျေးရွာ (အ.ထ.က.ခွဲ)	ဥပ'x'ပပ'x'၁၂' (တိုင်ထောင်အုတ်ညှပ်)	၄၉၀၀၀
	၁၈	ပိုင်မြို့ကျေးရွာ (ကျေးလက်ကျန်းမာရေးဌာန)	ပပ'x'ပပ'x'၁၂' (တိုင်ထောင်အုတ်ညှပ်)	၄၄၅၀၀
	၁၉	အုန်းတောကျေးရွာ(အ.မ.က)	ဥပ'x'ပပ'x'၁၂' (တိုင်ထောင်အုတ်ညှပ်)	၄၉၀၀၀
	၂၀	နန်းဖက်တောင်ကျေးရွာ(အ.မ.က)	ဥပ'x'ပပ'x'၁၂' (တိုင်ထောင်အုတ်ညှပ်)	၄၄၃၅၀
	၂၁	ငလပွေကျေးရွာ(အ.မ.က)	၆ပ'x'ပပ'x'၁၂' (တိုင်ထောင်အုတ်ညှပ်)	၃၅၈၀၀
	၂၂	ကျောက်မြို့မြို့(အ.ထ.က၁)	၂၀ပ'x'ပပ'x'၂၄' (ကျောင်းအောင်၂ဆောင်)	၆၈၄၂၄၀.၉၆
	၂၃	ကျောက်မြို့မြို့ (အ.ထ.က၂)	မြမြမြ	၂၁၂၃၂
	၂၄	ကျောက်မြို့မြို့ (အ.ထ.က၃)	မြမြမြ	၁၅၅၈၄
	၂၅	ကျောက်မြို့(အ.ထ.က၃)အဝင်လမ်း(အင်္ဂတေခင်း)	ရှည်၄၀၇'x' အကျယ်၁၂'	၁၆၀၀၀
	၂၆	မြူးပင်ကျေးရွာ (အ.လ.က)	၁၂ပ'x'ပပ'x'၁၂' (တိုင်ထောင်အုတ်ညှပ်)	၅၇၀၀၀
	၂၇	လုံပျောက်ကျေးရွာ (အ.မ.က)	ဥပ'x'ပပ'x'၁၂' (တိုင်ထောင်အုတ်ညှပ်)	၄၉၀၀၀
	၂၈	မြို့ဆွယ်ကျေးရွာ (အ.လ.က.ခွဲ)	၁၂ပ'x'ပပ'x'၁၂'	၅၇၀၀၀

ရခိုင်ပြည်နယ်	ကျောက်ဖြူမြို့		
	အမိန့်ဖြူနယ်	အမိန့်ဖြူနယ်	ရခိုင်ပြည်နယ်
၂၉	မြို့ရွယ်ကျေးရွာ (ကျေးလက်ကျန်းမာရေးဌာန)	၃၀'x၃၀'x၁၂' (တိုင်ထောင်အုတ်ညှပ်)	၁၇၂၆၀
၃၀	မဒေးကျွန်းရေလှောင်ကန်နှင့် သဘာဝကျေးရွာ ရေပေးပေးရေးလုပ်ငန်းမဒေးကျွန်းပေါ်ရှိ	မဒေးကျွန်းပေါ်ရှိ လူဦးရေ ၃၀၀၀ ကျော် အတွက် သောက်သုံးရေရရှိရေး	၅၂၂၄၈၉၀
၃၁	ကျေးရွာ(အ.ထ.က)	၉၀'x၃၀'x၁၂' RCC (ကျောင်းဆောင်ခဆောင်)	၄၉၀၀၀
၃၂	ကလာပကျေးရွာ	၆၀'x၃၀'x၁၂' RCC (ကျောင်းဆောင်ခဆောင်)	၅၂၉၅၉.၂၇
၃၃	သဗ္ဗတောင်ကျေးရွာ	၅၀'x၅၀'x၆' ရေလှောင်ကန်ခခု	၂၂၄၈.၂၆
၃၄	မဒေးကျွန်းကျောက်တန်းကျေးရွာ	တံတားငှစင်း မြန်လည်ဖြူပြင်	၂၉၃၆၈.၅၈
၃၅	ပန်ထိန်ဝက်ကျေးရွာ	၆၀'x၃၀'x၁၂' RCC (ကျောင်းဆောင်ခဆောင်)	၄၇၆၁၄.၉၂
၃၆	ရှိုမောကျေးရွာ	၁၀၀'x၁၀၀'x၆' ရေလှောင်ကန်ခခု	၁၁၂၄၀.၃၂
၃၇	အနောင်မြောက်တင်ကျေးရွာ	၁၀၀'x၁၀၀'x၈' ရေလှောင်ကန်ခခု	၁၁၂၄၀.၃၂
၃၈	ကျောက်ဖြူမြို့ကန်ဒီကျေးရွာ	၃၄၅၀'x၁၀၀'x၆' ကျောက်ခင်းလမ်း	၆၅၉၀၉.၀၉
၃၉	စန်ကျေးရွာ(အ.မ.က)	၆၀'x၃၀'x၁၂' (တိုင်ထောင်အုတ်ညှပ်)	၂၉၅၈၉
၄၀	ခမောင်းကျေးရွာ(အ.မ.က)	၆၀'x၃၀'x၁၂' (တိုင်ထောင်အုတ်ညှပ်)	၂၉၅၈၉
၄၁	နွားရုံတောင်ကျေးရွာ(ကျေးလက်ကျန်းမာရေးဌာန)	၃၀'x၃၀'x၁၂' (တိုင်ထောင်အုတ်ညှပ်)	၄၂၅၀၀
၄၂	ရှောက်မြို့ကျေးရွာ (အ.လ.က.ခွဲ)	၉၀'x၃၀'x၁၂' (တိုင်ထောင်အုတ်ညှပ်)	၄၃၀၀၀
၄၃	ရေမသိမ်ကျေးရွာ (ကျေးလက်ကျန်းမာရေးဌာန)	၃၀'x၃၀'x၁၂' (တိုင်ထောင်အုတ်ညှပ်)	၄၂၅၀၀
၄၄	ရေမသိမ်ကျေးရွာ(အ.မ.က)	၉၀'x၃၀'x၁၂' (တိုင်ထောင်အုတ်ညှပ်)	၄၃၀၀၀
၄၅	ဟင်းရွက်ကျေးရွာ(အ.မ.က)	၆၀'x၃၀'x၁၂' (တိုင်ထောင်အုတ်ညှပ်)	၂၉၅၈၉
၄၆	ပဒေးကြောကျေးရွာ(အ.လ.က.ခွဲ)	၁၂၀'x၃၀'x၁၂' (တိုင်ထောင်အုတ်ညှပ်)	၅၇၅၅၀
၄၇	တပ်တောင်(အ.ထ.က)	၁၂၀'x၃၀'x၂၄' ကျောင်းဆောင်ခဆောင်	၃၀၈၆၂၆.၅၁
၄၈	တပ်တောင်မြို့(မူကြိုကျောင်း)	၉၀'x၃၀'x၁၂' (တိုင်ထောင်အုတ်ညှပ်)	၄၃၀၀၀
၄၉	ညောင်ချောင်းကျေးရွာ(ကျေးလက်ကျန်းမာရေးဌာန)	(၃၀'x၃၀'+၂၀' x၁၀') x၁၂' (တိုင်ထောင်အုတ်ညှပ်)	၄၂၅၀၀
၅၀	အမ်းမြို့ (မူကြိုကျောင်း)	၉၀'x၃၀'x၁၂' (တိုင်ထောင်အုတ်ညှပ်)	၄၃၀၀၀
၅၁	ဇာနီမော်ကျေးရွာ(အ.မ.က)	၆၀'x၃၀'x၁၂' (တိုင်ထောင်အုတ်ညှပ်)	၂၆၉၆၁
၅၂	ဆင်နုတိုင်ကျေးရွာ(အ.မ.က)	၉၀'x၃၀'x၁၂' (တိုင်ထောင်အုတ်ညှပ်)	၄၀၈၆၈
၅၃	ဆင်နုတိုင်ကျေးရွာ(ကျေးလက်ကျန်းမာရေးဌာန)	၃၀'x၃၀'x၁၂' (တိုင်ထောင်အုတ်ညှပ်)	၄၂၅၀၀
၅၄	ဆင်နုတိုင် BTS တာဝါတိုင်	၄၅၆တာအမြင့်၊ 3G Signalဆက်သွယ်ရေးတာဝါတိုင်	၂၅၀၀၀၀
၅၅	အမ်းမြို့ရဲကန်ကျယ်ကျေးရွာ	၆၀'x၃၀'x၁၂' RCC (ကျောင်းဆောင်ခဆောင်)	၄၇၆၁၄.၉၂
၅၆	အမ်းမြို့ပသက်ကျော်ကျေးရွာ	အချင်း၁၀' ၊ အနက်၃၀'ရှိ ရေတွင်း	၁၅၉၉၇.၀၇
၅၇	အမ်းမြို့ရဲကန်ကျော်တောင်ကျေးရွာ	၁၀၀'x၁၀၀'x၆' ရေလှောင်ကန်ခခု	၁၁၂၄၀.၃၂
		စုစုပေါင်း	၁၈၉၆၅၀၅၈.၁၄ (USD)

နေရာအသေ	စဉ်	လုပ်ငန်းအမည်	လုပ်ငန်းအမျိုးအစား	ကုန်ကျငွေ	
မကွေးတိုင်း	ဝစ်မြို့နယ်	၁	ဂုတ်ကြီးကျေးရွာ (အ.ထ.က.ခွဲ)	၁၂၀'x၃၀'x၁၂' (တိုင်ထောင်အုတ်ညှပ်)	၅၄၄၉၅
		၂	ဂုတ်ကြီးကျေးရွာ (အ.ထ.က.ခွဲ)	ကွန်ပျူတာဗွလုံး၊ Inverter ၁ လုံး၊ ရေသန့်စက် ၁ လုံး	၈၄၃၀.၀၉
		၃	ဇင်ပြန်ကျေးရွာ (အ.မ.က.ခွဲ)	၁၂၀'x၃၀'x၁၂' (တိုင်ထောင်အုတ်ညှပ်)	၅၄၄၉၅
		၄	ဇင်ပြန်ကျေးရွာ (အ.မ.က.ခွဲ)	၂၈၈'ရှိ နံရံကို ပြုပြင်ခြင်း	၅၇၁၈.၄၈
	မင်းဘူးမြို့နယ်	၅	လောက်ပုလဲကျေးရွာ (အ.မ.က.ခွဲ)	၁၂၀'x၃၀'x၁၂' (တိုင်ထောင်အုတ်ညှပ်)	၄၅၃၀၁.၂
		၆	ပုဂံစစ်ကျေးရွာ(အ.မ.က.၃၁)	၉၀'x၃၀'x၁၂' (တိုင်ထောင်အုတ်ညှပ်)	၃၇၄၀၀
		၇	လက်ပံတောကျေးရွာ(အ.မ.က)	၁၂၀'x၃၀'x၁၂' (တိုင်ထောင်အုတ်ညှပ်)	၄၉၈၀၀
		၈	မင်းဘူးပြည်သူ့ဆေးရုံလူနာစောင့်နားနေဆောင်	(၃၀'x၃၀'x၁၂')	၂၀၀၉၈
		၉	မင်းဘူးဘိုးဘွားရိပ်သာထမင်းစားဆောင်(၅၀'x၂၅')	စားဖိုဆောင်(၃၀'x၁၅')	၂၀၀၀၀
		၁၀	မင်းဘူးမြို့အုတ်ပြင်းမေကျေးရွာ	၆၀'x၃၀'x၁၂' RCC (ကျောင်းဆောင်ခဆောင်)	၁၆၈၆၂.၀၇
	ပွင့်မြို့နယ်	၁၁	ရှားတောကျေးရွာ(အ.လ.က)	၁၂၀'x၃၀'x၁၂' (တိုင်ထောင်အုတ်ညှပ်)	၄၅၃၀၁.၂
		၁၂	ခုန်စုကျေးရွာ	၉၀'x၃၀'x၂၄' RCC (ခြေတံရှည်ကျောင်းဆောင်ခဆောင်)	၄၉၈၀၀
	ခနဲကျောင်းမြို့နယ်	၁၃	ထန်းပင်ကုန်းကျေးရွာ (အ.မ.က၇၆)	၉၀'x၃၀'x၁၂' (တိုင်ထောင်အုတ်ညှပ်)	၃၇၄၀၀
		၁၄	ဆားတိုင်ကျေးရွာ (အ.မ.က၂၁)	၁၂၀'x၃၀'x၁၂' (တိုင်ထောင်အုတ်ညှပ်)	၄၉၈၀၀
		၁၅	ဥသျှစ်ကုန်းကျေးရွာ (အ.လ.ကခွဲ)	၉၀'x၃၀'x၁၂' (တိုင်ထောင်အုတ်ညှပ်)	၄၀၆၆၈
		၁၆	ဂါမစုကျေးရွာကျောင်းဆောင်	၉၀'x၃၀'x၁၂' RCC (ကျောင်းဆောင်ခဆောင်)	၄၃၀၃၅.၀၇
		၁၇	နလန်သာကျေးရွာ	၆၀'x၃၀'x၁၉' ၆" RCC (ခြေတံရှည်ကျောင်းဆောင်ခဆောင်)	၄၃၂၅၅.၀၅
		နတ်တောက်မြို့နယ်	၁၈	ညောက်ကျပ်ပင်ကျေးရွာ (ကျန်းမာရေးဌာန)	၃၀'x၃၀'x၁၂' (တိုင်ထောင်အုတ်ညှပ်)
	၁၉		ညောက်ကျပ်ပင်ကျေးရွာ (အ.လ.ကခွဲ)	၁၂၀'x၃၀'x၁၂' (တိုင်ထောင်အုတ်ညှပ်)	၄၉၈၀၀
	ချောက်မြို့	၂၀	ဆေးရုံသုံးစက်ပစ္စည်းကိရိယာလှူဒါန်းခြင်း	လူနာကုတင် ၁၀၀ လုံး ၊ မွေးယာ ၁၀၀ ခု	၂၁၃၀၅
		၂၁	စိပီကျေးရွာ	၉၀'x၃၀'x၁၂' RCC (ကျောင်းဆောင်ခဆောင်)	၄၀၅၆၈.၉၈
	တောင်သာ	၂၂	တောင်သာရေပေးဝေရေး	အမြင့် ၉၀' နှင့် ၁၂၀၀၀ ဂါလန်ရှိ ရေလှောင်ကန်၂ခု	၇၅၅၈၀၀.၆၈
			စုစုပေါင်း	၈၃၁၁၇၂.၅၈ (၈၃၁၁၇၂.၅၈)	

အမျိုးအမည်	စဉ်	လုပ်ငန်းအမည်	လုပ်ငန်းအမျိုးအစား	ကုန်ကျစရိတ်	
အလုပ်အကိုင်	အောက်ပိုင်းအောက်ခြေ	၁	စန်းစုကျေးရွာ	ရေတွင်းတူးခြင်း၊ ရေတင်မော်တာ၊ မော်တာစက်ခန်း၊ ရေလှောင်ကန်	၂၆၉၉၇
		၂	အင်ပင်ဆန်းကျေးရွာ	ရေတွင်းတူးခြင်း၊ ရေတင်မော်တာ၊ မော်တာစက်ခန်း၊ ရေလှောင်ကန်	၃၇၀၀၀
		၃	ကျေးကျွန်းကျေးရွာ	၁၂၀'x၃၀'x၁၂' (တိုင်ထောင်အုတ်ညှပ်)	၄၉၀၀၀
		၄	ဘုရားကြီးကျွန်းကျေးရွာ	ရေတွင်းတူးခြင်း၊ ရေတင်မော်တာ၊ မော်တာစက်ခန်း၊ ရေလှောင်ကန်	၃၁၇၁၀
		၅	ကြံ့ကျေးရွာ	ရေတွင်းတူးခြင်း၊ ရေတင်မော်တာ၊ မော်တာစက်ခန်း၊ ရေလှောင်ကန်	၃၆၂၅၄
		၆	ဆင်ပိုင်းကန်	ကျေးရွာမော်တာစက်ခန်း၊ ရေလှောင်ကန်	၃၀၀၀၀
		၇	မြင်းခြံကျွန်းကျေးရွာ (အ.မ.က)	၉၀'x၃၀'x၁၂' (တိုင်ထောင်အုတ်ညှပ်)	၃၇၅၀၀
	အောက်ပိုင်း	၈	တောင်လှလင်ကျေးရွာ	ကျေးလက်ဆေးပေးခန်း ၃၀'x၃၀'x၁၂' (တိုင်ထောင်အုတ်ညှပ်)	၁၉၃၀၀
		၉	မေကန်ကျေးရွာ	၄၈'x၂၀' ရှိ ဗျက်နှာကြက်ပြုပြင်၊ ၅၁၇' ရှိ နံရံပြုပြင်	၁၀၉၉၇.၀၇
	အောက်ပိုင်း	၁၀	ထနောင်းပင်လဲကျေးရွာ	လျှပ်စစ်မီးသွယ်တန်းခြင်း	၈၇၈၃၇
		၁၁	တင်သရေကျေးရွာ	0.4 KV နှင့် ၁.၅ ကီလိုဗီတာရှည် လျှပ်စစ်ဓာတ်အားလိုင်းနှင့် မီးတိုင်	၄၇၅၈၀.၆၅
		၁၂	ညောင်ကျွန်းကျေးရွာ	၆၀၀' ရေတွင်း၊ ၁၃၀' ဂါလန် ၅၅၀၀ ရေလှောင်ကန်၊ ၁ခု	၉၁၆၄.၂၂
		၁၃	ကျီးတော်ကျွန်းကျေးရွာ	(အ.မ.က) ၁၂၀'x၃၀'x၁၂' (တိုင်ထောင်အုတ်ညှပ်)	၄၃၃၇၃.၄၉
		၁၄	ကျီးတော်ကျွန်းကျေးရွာ (အ.မ.က)	၁၂၀'x၃၀'x၁၂' ကျောင်းဆောင်ပြုပြင်	၁၃၁၀၂.၂၆
	အောက်ပိုင်း	၁၅	ခရိုင်ပြည်သူ့ဆေးရုံကြီး	ရောသန့်စက်၊ ဆေးရုံသုံးပစ္စည်းကိရိယာများ	၂၉၆၆၅
		၁၆	အေးစွကျေးရွာ (အ.မ.က)	၉၀'x၃၀'x၁၂' (တိုင်ထောင်အုတ်ညှပ်)	၄၄၅၀၀
		၁၇	ထန်းလုံးတပ် (အ.လ.ကမ္ဘီ)	၉၀'x၃၀'x၁၂' (တိုင်ထောင်အုတ်ညှပ်)	၄၄၅၀၀
	အောက်ပိုင်း	၁၈	ဥယျာဉ်ကြီးကျေးရွာ	ကျေးလက်ဆေးပေးခန်း ၃၀'x၂၀'x၁၂' (တိုင်ထောင်အုတ်ညှပ်)	၁၉၃၀၀
		၁၉	တောမကျေးရွာ	ကျေးလက်ဆေးပေးခန်း ၃၀'x၂၀'x၁၂' (တိုင်ထောင်အုတ်ညှပ်)	၁၈၀၀၀
		၂၀	စဉ့်ကိုင်ပြည်သူ့ဆေးရုံ	လူနာဆောင် (၄၈ ကုတင်ဆန်)	၁၆၀၀၀၀
		၂၁	ကျွန်းဦးကျေးရွာ	ပရဟိတကျောင်း ၉၀'x၃၀'x၁၂' (တိုင်ထောင်အုတ်ညှပ်)	၄၄၅၀၀
		၂၂	စဉ့်ကိုင်ဆေးရုံ	လူနာဆောင်ကုတင် ၄၈ လုံး နှင့် အိမ်သာပြုပြင်	၁၈၄၇၁.၃၃
	အောက်ပိုင်း	၂၃	ရန်တင်းတောင်ကျေးရွာ	ကျေးလက်ဆေးပေးခန်း ၃၀'x၂၀'x၁၂' (တိုင်ထောင်အုတ်ညှပ်)	၁၉၃၀၀
		၂၄	ကြာနီကန်ကျေးရွာ	ကျေးလက်ဆေးပေးခန်း ၃၀'x၂၀'x၁၂' (တိုင်ထောင်အုတ်ညှပ်)	၁၉၃၀၀
		၂၅	မှန်ပင်ကျေးရွာ (အ.မ.က)	၁၂၀'x၃၀'x၁၂' (တိုင်ထောင်အုတ်ညှပ်)	၄၃၃၇၃.၄၉
	အောက်ပိုင်း	၂၆	ဒိုးပင်ပရဟိတကျောင်း	၉၀'x၃၀'x၁၂' (တိုင်ထောင်အုတ်ညှပ်)	၆၃၅၀၀
		၂၇	တန်ပုရီးကျေးရွာ	၆၀'x၃၀'x၁၂' RCC (ကျောင်းဆောင်ဆောင်)	၃၀၀၁၁.၇၃

စုစုပေါင်း ၉၁၀၆၅၉.၀၂ (USD)





# Development of Social and economic projects in Myanmar

## I 、 Basic Principles and General Objectives of Implementing Social and Economic Project

Considering actual condition in Myanmar, the basic principles and general objectives of developing social and economic work in Myanmar are formulated by the company to ensure the area along the Myanmar-China Oil & Gas Pipeline and local residents to benefit from the social and economic project. The work will be carried out based on such principles and objectives to achieve social and economic projects under rules.

### 1. Basic Principles

Implement open and transparent operation mechanism of social and economic projects and establish a corresponding working committee which organizes the tendering and bidding work, selects a project contractor and signs a contract finally.

On the premise of guaranteeing a wide range of beneficiaries, donation in kind, social and economic project construction, technical training and providing assistance shall be main activities in principle. (Except special circumstances)

The scheme of social and economic projects shall give priority to underdeveloped and relatively undeveloped areas in Myanmar, along the Myanmar-China Oil & Gas Pipeline, expanding to other area year by year, relying on information of local government and carrying out field inspection to set goals.

### 2. Overall Objectives

Myann  
transnational  
and health c  
areas along  
economic pro  
the infrastru  
the employm  
projects. We  
that the follow

Educati  
pipeline step  
means of con  
training, etc.

Medical  
and renewal c  
donating phys  
medical staff.

Social w  
donation in kin

Constant  
and based on  
difficulties in  
economic proj  
drinking water  
donate money :

## II 、 O economic

1. Establi  
Be respon  
completion acc  
establishing goc



Myanmar-China Oil & Gas Pipeline Project, as a responsible and transnational cooperation project, always pays close attention to the educational and health conditions and other social issues of the common people in the areas along the pipeline. We hope to show our good-will by launching socio-economic programs and to benefit as many local residents as possible, complete the infrastructure, improve the educational and medical condition, promote the employment and develop local economy by means of social and economic projects. We will make achievements to the satisfaction of Myanmar people, so that the following objectives are to be met:

Education – enhance education level in the surrounding area along the pipeline step by step in a planned way and improve educational environment by means of construction and renewal of school (monk school) buildings and teacher training, etc.

Medical – improve local medical environment by means of construction and renewal of hospitals and health centers; enhance medical level by means of donating physiotherapy equipment and pharmaceuticals and organizing training of medical staff.

Social welfare – fully respect customs and cultures in Myanmar and conduct donation in kind in temples, orphanages and old people's homes.

Constantly pay close attention to the conditions and wills of the people, and based on national conditions in Myanmar, help the people solve practical difficulties in a feasible way by means of actively developing other social and economic projects (for example, reform rural power network, dig a well to solve drinking water of people and livestock as well as irrigation and water conservancy, donate money and goods to the disaster areas).

## II 、 Organization and Implementation of Social and Economic Project

---

### 1. Establishment of the Public Relations Department.

Be responsible for survey, initiation, organization, implementation and completion acceptance, etc. of social and economic project; be responsible for establishing good public relations with all sectors of society in Myanmar.

2. Open and transparent project initiation and approval

The working committee of social and economic projects is responsible for organizing tendering activities, examining the qualification of the bidders, confirming the successful bidder and keeping implementation plan and tendering documents of the project on file in a unified way. The prepayment will be made to the successful contractor after signing ceremony.

Such committee shall participate jointly in selection and tendering and bidding of the social and economic project, final determination of the successful bidder, completion acceptance and final delivery to local government, which ensures each social and economic project can be implemented under an open, just and fair environment during the process of social and economic projects.

3. Quality inspection and completion acceptance of the project

Establish weekly report system. Each contractor shall timely report the progress of social and economic projects and significant problems occurring during project construction.

Carry out site acceptance according to the contractors' construction progress, and after qualified acceptance, pay progress payments as per the contract until completion and delivery of the project.

To ensure project quality, we will discuss with Association of Myanmar Architects in future social and economic projects and employ professional supervision department for site supervision.

**III 、 Overall Status of Implementing Social-Economic project in Myanmar**

---

The Myanmar-China Oil & Gas Pipeline Project has invested approximately 20 million USD accumulatively in Myanmar by China National Petroleum Corporation and the two joint ventures, South-East Asia Crude Oil Pipeline Company Limited and South-East Asia Gas Pipeline Company Limited, aiming to improve infrastructure in the fields of education, medical and electricity, etc., in the areas along the pipeline, fulfill social responsibility of an transnational enterprises by taking practical action and bringing benefit to the people in Myanmar.

Since f  
has conduct  
support and  
government  
and small to  
kilometers, ;  
after fully lis  
of Energy at  
plan, local r  
improved ini  
benefits a po  
as follows:

Constru  
Constru  
Constru  
Constru  
Constru  
Constru  
Constru  
Constru  
1 procu  
2 road r  
Donatic  
Constru  
villages on M  
Constru

( the p

Since the development of the Myanmar-China Pipeline Project, the company has conducted social-economic projects in Myanmar systematically. With the support and help of Ministry of Energy, Myanmar Oil and Gas Enterprise and local governments in Myanmar, the company investigated nearly a hundred villages and small towns along the pipeline three times by travelling more than 10,000 kilometers, and then prepared the plan of social-economic project in Myanmar after fully listening to the comments from local people, local government, Ministry of Energy and president's office of Myanmar government. By implementing the plan, local medical and health care, educational and living condition has been improved initially at areas along the Myanmar-China Oil and Gas Pipeline, which benefits a population of 800,000 people. The social-economic projects finished are as follows:

Construction of 67 schools

Construction of 23 medical stations

Construction of 2 kindergartens

Construction of 3 hospitals

Construction of 3 orphanages

Construction of 1 nursing home

Construction of 5 wells driven by motor

Construction of 1 village's power grid

1 procurement of medical equipment

2 road repair projects

Donation of 1 ambulance

Construction of reservoir in Made Island and tap water delivery project for villages on Made Island

Construction of power line in Rakhine State

( the projects are listed in the following table)

Location	S/N	Project name	Project category	Sum (USD)	
Rakhine State	Kyaukphyu Township	1	Made Island (Road Construction)	Connect the village road (Dirt Road)	2990000.00
		2	Choneswal Sub Rural Health Centre	30'x30'x12', construction	17260.00
		3	Outter Kalaba Sub Rural Health Centre Medical Station	30'x30'x12', construction	17260.00
		4	Myochaung(Sub Centre)	30'x30'x12', construction	31000.00
		5	Sai chone Village Medical Substation	30'x30'x12', construction	44500.00
		6	Oo Gin Village Medical Substation	30'x20'x12', construction	44500.00
		7	Made Village Medical Substation	30'x30'x12', construction	44500.00
		8	Pyaingseikay Village Primary School	90'x30'x12', construction	44350.00
		9	Kyauktan (Made) BEPS, Made Island	90'x30'x12', construction	44729.00
		10	Ywama (Made) BEPS, Made Island	90'x30'x12', construction	44729.00
		11	Hnanpetaung Village Primary School	90'x30'x12', construction	44350.00
		12	Shaukchaung Village Primary School	60'x30'x12', construction	29589.00
		13	Lanpyat(Mingan) (BEPS)	90'x30'x12', construction	49000.00
		14	Ohnntaw(BEPS)	90'x30'x12', construction	49000.00
		15	Nalapwe(BEPS)	60'x30'x12', construction	35800.00
		16	Kyaukphyu No.2 High School	Maintenance	21232.00
		17	Kyaukphyu No.3 Middle School	Maintenance	18584.00
		18	Myonebyin Village Preparatory Middle School	120'x30'x12', construction	57000.00
		19	Lower Made BEPS Preparatory Middle School	120'x30'x12', construction	61450.00
		20	Taungyin High School	2 teaching buildings 200'x30'x24' 1 teaching building 50'x30'x24'	684240.96
		21	Choneswal BEMS(Kwe)	120'x30'x12', construction	57000.00
		22	Kapinechaung (BEHS)	School building RCC 90'x30'x12'	49000.00
		23	Gangar(BEMS)	School building RCC 90'x30'x12'	49000.00
		24	BEHS No(3) Road Construction	407'x12'x6" RCC Road	16000.00

Sum (USD)
2990000.00
17260.00
17260.00
31000.00
44500.00
44500.00
44500.00
44350.00
44729.00
44729.00
44350.00
29589.00
49000.00
49000.00
35800.00
21232.00
18584.00
57000.00
61450.00
684240.96
57000.00
49000.00
49000.00
16000.00

Location	S/N	Project name	Project category	Sum (USD)
Ann Town	25	Tat Taung Nursery school	30'x30'x12', construction	42500.00
	26	Nyaung Chaung Village Medical Substation	30'x30'x12', construction	42500.00
	27	Ye ma thein Village Medical Substation	30'x30'x12', construction	42500.00
	28	Nwar Yone Taung Village Medical Substation	30'x30'x12', construction	42500.00
	29	Tat Taung Nursery school	90'x30'x12', construction	43000.00
	30	Ann Nursery school	90'x30'x12', construction	43000.00
	31	Sane BEPS Village Primary School	60'x30'x12, construction	29589.00
	32	Hinywet BEPS	60,x30'x12', construction	29589.00
	33	Yemathein BEPS(Lun)	90'x30'x12', construction	43000.00
	34	Khamaung Village Primary School	60'x30'x12', construction	29589.00
	35	Sinkhonetie(BEPS)	90'x30'x12', construction	40868.00
	36	Zardimaw(BEPS)	60'x30'x12', construction	26961.00
	37	Khamaung Village Primary School	60'x30'x12', construction	308626.51
	38	Padegyaw BEMS(Twe)	120'x30'x12', construction	57500.00
	39	Shauk Chon BEPS(Lun)	90'x30'x12', construction	43000.00
Total:				2717796.47USD

Location	S/N	Project name	Project category	Sum (USD)	
Magwe Division	Yenangyaung Township	1	Sadaing No. 21 BEPS	120'x30'x12', construction	49800.00
		2	ThanpingonNo.76 BEPS	90'x30'x12', construction	37400.00
		3	Ohnshit Khone (BEPS)	90'x30'x12', construction	40868.00
	Minbu Township	4	Minbu Hospital	Lounge	10418.00
		5	Pagansit BEPS No. 31	90'x30'x12', construction	37400.00
		6	Lapadaw BEPS	120'x30'x12', construction	49800.00
		7	Laut Pale Village BEPS.	120'x30'x12', construction	45301.20
		8	Minnbu Home for aged	Dinning Room (50'x24'x12') Kitchen Room (30'x15'x12')	20000.00
	Natmouk Township	9	NyaungGyatPin BEMS	120'x30'x12', construction	49800.00
	Pwint Phyu Township	10	Shar Daw Village BEPS(L)	One teaching building, 120'x30'x12'	45301.20
	Natmout Township	11	NyaungGyatPin (Sub Centre)	Sub Center RCC 30'x30'x12'	28000.00
	Naphae Township	12	Padan(Goatgyi)(BEHS)	120'x30'x12', construction	54495.00
	Naphae Township	13	ZinByunn (BEPS)	120'x30'x12', construction	54495.00
Total:				523078.4USD	

Location	S/N	Project name	Project category	Sum (USD)
Mandalay Division	1	Singaing hospital	48-bed wards	160000.00
	2	U Yin Gyi village Sub Rural Health Center	30'x30'x12, construction	18000.00
	3	Tawma village Sub Rural Health Center	30'x30'x12, construction	18000.00
	4	Kyunn Oo (orphanage)	90'x30'x12, construction	44500.00
	5	Taunglulin village Sub Rural Health Center	30'x30'x12, construction	19300.00
	6	Jying Soe village	Well digging, pumper Pumper room, and impounding reservoir	36204.00
	7	Sansu Village		26897.00
	8	Phayagyigon Village		31710.00
	9	Inpinsan	4" dia. Tube well	37000.00
	10	Sin Dai Gun	4" dia. Tube well	38000.00
	11	Myinghangon Village	Classrooms for primary school	37500.00
	12	Magyigon Village	Expanding classrooms for High school	49000.00
	13	County hospital	Water purifier and hospital appliances	29865.00
	14	Kyi Taw Kone Village BEPS.	120'x30'x12, construction	43373.49
	15	Yangintaung village Sub Rural Health Center	30'x30'x12, construction	19300.00
	16	Kyarnigan village Sub Rural Health Center	30'x30'x12, construction	19300.00
	17	Hman Bin Village BEPS	120'x30'x12, construction	43373.49
	18	Htanaungpinlae	(1) 11KVA 9200 (2) 0.4KVA 2400 (3) 315 KVA Transformer 1.nos EPC	87837.00
	19	Aye Swa (BEPS)	90'x30'x12, construction	44500.00
	20	Htan Lon Tat (BEMS)	90'x30'x12, construction	44500.00
	21	Dopin (orphanage)	120'x30'x24, construction	63500.00
Total:				911659.98USD

Location	S/N
Muse Township	1
	2
	3
Namkham Township	4
	5
	6
	7
Mantong Township	8
	9
	10
	11
	12
	13
	14
Kyaukme Township	15
	16
Nyaungcho Township	17
	18
	19
Nanttu Township	20
	21
Hsipaw Townshi	22
	23

Location	S/N	Project name	Project category	Sum (USD)
Shan State	Muse Township	1 Muse No.2 BEHS	Two-storey (4 neighboring classrooms)	130000.00
		2 People's Hospital	One ambulance	24400.00
		3 KunHai Village BEPS	construction	55000.00
	Namkham Township	4 Manset Village BEPS	120'x30'x12', construction	55000.00
		5 Man Sai (BEPS)	120'x30'x12', construction	55000.00
		6 Kaung Kat Village BEPS	120'x30'x12', construction	62650.60
		7 PanYoke (Orphanage)	60'x30'x12', construction	35000.00
		8 LwanHan (orphanage)	90'x30'x12', construction	42000.00
		9 Mongyoke Village BEPS	construction	30000.00
		10 Mankan Village BEPS	construction	30000.00
		11 NaungPat (BEPS)	60'x30'x12', construction	32000.00
		12 Maw Htie (BEPS)	60'x30'x12', construction	32000.00
	Mantong Township	13 Wine Pat (BEPS)	60'x30'x12', construction	35000.00
		14 Mongmao Village BEPS	construction	45000.00
		15 Pankhargyi BEPS(L)	construction	30000.00
		16 Lwalkan BEPS(L)	construction	30000.00
		17 Mantong Hospital	construction	18885.00
	Kyaukme Township	18 LoneKyein village BEPS.	Maintaining main teaching building	31000.00
		19 Naratekhan (BEPS)	120'x30'x12', construction	55000.00
		20 Pankwan village BEMS	Two-storey building	29000.00
		21 Naung Pein village BEMS.	Maintaining and constructing four toilets	31000.00
		22 Sakantha village Sub Rural Health Center	30'x20'x12', construction	34458.00
		23 West Kyu Inn village	Sub Rural Health Center	20000.00
		24 MyetChayNu village Sub Rural Health Center	Medical substation	20000.00
		25 Own Maka(Baw village) BEPS.	Expanded and newly constructed	29160.00
	Nyaungcho Township	26 Nyaungcho BEMS.	Two-storey teaching building	105000.00
		27 Banway No.1 BEHS(KWE)	construction	42000.00
		28 Thanpankhine (Monastical Education)	90'x30'x12', construction	42000.00
		29 Panlong village Sub Rural Health Center	30'x30'x12', construction	37482.27
	Namtu Township	30 Manpan village Sub Rural Health Center	30'x30'x12', construction	37482.27
		31 Mine Mu (BEPS)	90'x30'x12', construction	41290.00
		32 Pan Long Village BEPS	120'x30'x12', construction 90'x30'x12', construction	91084.33
	Hsipaw Township	33 LaungKhun village Sub Rural Health Center	30'x30'x12', construction	34458.00
		34 Mote village Sub Rural Health Center	30'x30'x12', construction	34458.00
		35 Pantintaung (Yehaw Monastical Education)	120'x30'x12', construction	55000.00
		36 Manhay (BEPS)	60'x30'x12', construction	27500.00
Total:				1539308.47USD





# မြန်မာနိုင်ငံတွင် လူမှုစီးပွားဖွံ့ဖြိုး တိုးတက်ရေးလုပ်ငန်းအခြေအနေများ Social-economic projects

## ၀။ လူမှုစီးပွားဖွံ့ဖြိုးတိုးတက်ရေး လုပ်ငန်းများ အကောင်အထည် ဖော်သော အခြေခံမူနှင့် ရည်မှန်းချက်များ။

မြန်မာ-တရုတ် ရေနံနှင့် သဘာဝဓာတ်ငွေ့ ပိုက်လိုင်းတစ်လျှောက်ရှိ ဒေသနှင့် နယ်ခံအရပ်သူ အရပ်သားများက လူမှုစီးပွားဖွံ့ဖြိုးရေးလုပ်ငန်းမှ အကျိုးခံစားနိုင်အောင် အလို့ငှါ၊ မြန်မာနိုင်ငံ၏ လက်တွေ့အခြေအနေနှင့် ပေါင်းစပ်ထားလျက်၊ မြန်မာနိုင်ငံရှိ လူမှုစီးပွားဖွံ့ဖြိုးတိုးတက်ရေးလုပ်ငန်း၏ အခြေခံမူနှင့် ရည်မှန်းချက်များကို ချမှတ်ရန်၊ ချမှတ်ထားသော အခြေခံမူနှင့် ရည်မှန်းချက်အတိုင်း လုပ်ငန်းစီမံကိန်းများအကောင်အထည်ဖော်ရန်၊ လူမှုစီးပွားဖွံ့ဖြိုးတိုးတက်ရေးလုပ်ငန်းများ ပိုမိုစနစ်တကျ ကြိုးပမ်းဆောင်ရွက်မည် ဖြစ်ပေသည်။

### ဦးတည်ချက်များ

လူမှုစီးပွားဖွံ့ဖြိုးရေးလုပ်ငန်းဆောင်ရွက်ရာတွင် မြန်မာနိုင်ငံ၌ ဖွံ့ဖြိုးမှုနည်းသည်ဒေသနှင့်ဆင်းရဲ ယဉ်ကျေးမှုများကို ဦးစားပေးဆောင်ရွက်ပါသည်။ မြန်မာ-တရုတ်ရေနံနှင့် သဘာဝဓာတ်ငွေ့ ပိုက်လိုင်း တစ်လျှောက်မှစ၍ ပိုက်လိုင်းနှင့် ပိုမိုကွာဝေးသည့် နေရာဒေသများအထိ တစ်နှစ်ပြီးတစ်နှစ်ပံ့ပိုးကူညီ ဆောင်ရွက်ပါသည်။ ပြည်သူလူထုအကျိုးဖြစ်ထွန်းစေရန်အတွက် လက်တွေ့ကွင်းဆင်းလေ့လာပြီး လူမှုစီးပွားဖွံ့ဖြိုးရေးလုပ်ငန်းများဆောင်ရွက်ပေးသည်။

မူအားဖြင့် ပစ္စည်းထောက်ပံ့လှူဒါန်းခြင်း၊ အဆောက်အအုံများဆောက်လုပ်လှူဒါန်းခြင်း၊ နည်းပညာပေးပို့ခြင်းနှင့် ပံ့ပိုးကူညီသောလုပ်ငန်းများအဓိကဆောင်ရွက်ပေးထားပါသည်။ (ထူးခြားစွာ အခြေအနေပေါ်ပါ)

ပွင့်လင်းမြင်သာမှုရှိသောစနစ်ဖြင့် လူမှုစီးပွားဖွံ့ဖြိုးရေးလုပ်ငန်းများဆောင်ရွက်ပေးပါသည်။

### ရည်မှန်းချက်များ

မြန်မာ-တရုတ် ရေနံနှင့် သဘာဝဓာတ်ငွေ့ ပိုက်လိုင်းစီမံကိန်းသည် နိုင်ငံဖြတ်ကျော်လျက် အကောင်အထည်ဖော်သည့် စီမံကိန်းကြီးတစ်ခုဖြစ်သည့်အလျောက် ပိုက်လိုင်းတစ်လျှောက်ရှိ ပြည်သူများ၏ ပညာရေး၊ ကျန်းမာရေး၊ ပတ်ဝန်းကျင်ထိန်းသိမ်းရေးနှင့် အခြားသော လူမှုစီးပွားဖွံ့ဖြိုး တိုးတက်ရေးလုပ်ငန်းများကို တစ်လျှောက်လုံး အထူးဂရုစိုက် ကြိုးပမ်းဆောင်ရွက်လျက်ရှိပေသည်။ လူမှုစီးပွားဖွံ့ဖြိုးတိုးတက်ရေးဆိုင်ရာ လှူဒါန်းရေးလုပ်ငန်းများကို အကောင်အထည်ဖော်ခြင်းဖြင့် ဒေသခံ ပြည်သူများ၏ အဖတ်နိုင်ဆုံး အကျိုးပြုဆောင်နိုင်ရန်၊ အခြေခံအဆောက်အအုံ တည်ဆောက်ရေး လုပ်ငန်း များကို အကောင်အထည်ဖော်နိုင်ရန်၊ ပညာရေး ကျန်းမာရေးအခြေအနေများ ပိုမိုဖွံ့ဖြိုး လာစေရန်၊ လူမှုစီးပွားအလုပ်အကိုင်အခွင့်အရေးများ ဖန်တီးပေးနိုင်ရန်၊ ဒေသစီးပွားရေး ဖွံ့ဖြိုးတိုးတက်ရေးကို အတွက် ရန်မှန်းထားပေသည်။ ရည်မှန်းချက်များသည်အောက်ပါအတိုင်းဖြစ်ပေသည်။

(က) ပညာရေး----- (ဘုန်းတော်ကြီးသင်စာသင်ကျောင်းများ အပါအဝင်) စာသင်ကျောင်း အသစ် တည်ဆောက်ရေး၊ ရှိရင်းစွဲစာသင်ကျောင်းနှင့် ဘော်ဒါဆောင် များအား ပိုမိုကောင်းမွန်လာအောင်ပြုပြင် ဆောင်ရွက်ရေး၊ ကျောင်းဆရာဆရာမများ လေ့ကျင့်ရေး သင်တန်းဖွင့်လှက် သင်ကြားပို့ချရေး၊ အစီအစဉ် ပိုမိုလိုက်လံတစ်လျှောက် ရှိဒေသ၏ ယဉ်ကျေးမှုပညာပေးရေးအဆင့်အတန်း ပိုမိုတိုးတက်ကောင်းမွန်စေရန်။

(ခ) ကျန်းမာရေး----- ဆေးရုံနှင့် ဆေးပေးခန်းများ အသစ်တည်ဆောက်ရေးနှင့် ပြုပြင်တည်ဆောက် ရေးများ အကောင်အထည်ဖော်ခြင်းဖြင့် နယ်ခံဒေသ၏ ဆေးဝါးကုသရေးလုပ်ငန်း အဆင့်အတန်း ပိုမိုတိုးတက်စေရန်၊ ဆေးဝါးပစ္စည်းနှင့် ဆေးကုသရေးစက်ကိရိယာများ လှူဒါန်းမှုပြုလုပ်ခြင်း၊ သင်တန်းပို့ချခြင်း၊ ရှိကြားရှိ ရှိကြားရှိ ဆေးဝါးကုသရေး အဆင့်အတန်း ပိုမိုတိုးတက်ကောင်းမွန်လာ

လုပ်ငန်း၏အရည်အသွေးအာမခံနိုင်ရန်အလို့ငှါ အနာဂတ်တွင် လူမှုစီးပွားဖွံ့ဖြိုးတိုးတက်ရေးလုပ်ငန်းနှင့်ပတ်သက်၍ မြန်မာနိုင်ငံသက်ဆိုင်သောအသင်းနှင့်ညှိနှိုင်း၍ အထူးကြီးကြပ်ရေးအဖွဲ့မှ ပညာရှင်များကို ဖိတ်ခေါ်ပြီးကြီးကြပ်သွားမည်ဖြစ်ပေသည်။

အဝ လေးစားအတွက် ပစ္စည်း

၏လူနေမှုဘဝ၊ အခြားဘေးအန္တရာယ်များ၊ ရေတွင်း၊ ရွာချင်း၊ ပုံစံပစ္စည်းလှူဒါန်းဆောင်ရွက်ရန်အတွက်

၃။ မြန်မာနိုင်ငံတွင် ဆောင်ရွက်ခဲ့သည့် လူမှုစီးပွားဖွံ့ဖြိုးတိုးတက်ရေးလုပ်ငန်းများ၏ အသေးစိတ် အခြေအနေ

မြန်မာ-တရုတ်ရေနံနှင့် သဘာဝဓာတ်ငွေ့ပိုက်လိုင်း စီမံကိန်းမှ CNPCအပါအဝင် SEAOP, SEAGP ကုမ္ပဏီတို့မှ ပူးပေါင်းကာ ပိုက်လိုင်းဖြတ်သန်းရာဒေသများရှိ ဒေသခံပြည်သူများ၏ လူမှုစီးပွားဖွံ့ဖြိုးတိုးတက်ရေးအတွက် စီစဉ်ဆောင်ရွက်ခဲ့သည့် အကျဉ်းချုပ်အခြေအနေမှာ အောက်ဖော်ပြပါအတိုင်းဖြစ်သည်။

ည် မြေငလျင်ဒဏ်၊ အန္တရာယ်များထုတ်ပေးအန္တရာယ်

မြန်မာ-တရုတ်ရေနံနှင့် သဘာဝဓာတ်ငွေ့ပိုက်လိုင်းစီမံကိန်း စတင်သည့် အချိန်မှစ၍ ကုမ္ပဏီမှ လူမှုစီးပွားဖွံ့ဖြိုးရေးလုပ်ငန်းများနှင့် ပတ်သက်၍ MOE, MOGE အပါအဝင် ဒေသရှိ ဌာနဆိုင်ရာတို့မှ ပူးပေါင်းပါဝင်ကာ ကိုလိုမီတာ ၁ သောင်းကျော် ရှည်လျားသောခရီးစဉ်နှင့် ပိုက်လိုင်းတစ်လျှောက်ရှိ မြေယာသစ်တစ်ရာနီးပါးအား သံကြိုင်တိုင်တိုင် ကွင်းဆင်း လေ့လာခဲ့ပါသည်။ ထို့အတူ ဒေသခံများ၏တင်ပြချက်များ၊ ဒေသရှိအစိုးရဌာနများ၊ စွမ်းအင်ဝန်ကြီးဌာန အပါအဝင် သမ္မတရုံး၏ ညွှန်ကြားချက်များအား အတည်ပြု၍ လူမှုစီးပွားဖွံ့ဖြိုးရေးဆိုင်ရာ လှူဒါန်းငွေများ၊ လုပ်ငန်းများအား စတင်အကောင်အထည်ဖော်ဆောင်ရွက်ခဲ့ပါသည်။ ကနဦး အားဖြင့် ဒေသခံများ၏ ကျန်းမာရေးဆိုင်ရာ အဆောက်အအုံများ၊ ပညာရေးဆိုင်ရာ အဆောက်အအုံများ၊ လူမှုဘဝ တိုးတက်ဖွံ့ဖြိုးရေး လုပ်ငန်းများအား စတင်ဆောင်ရွက်ခဲ့ပါသည်။ သိန်းကျော် အကျိုးခံစားရပြီးဖြစ်သည်။ နယ်ခံဒေသ၏ ကျန်းမာရေး၊ ပညာရေးနှင့် လူမှု ပတ်ဝန်းကျင်အား တိုးတက်ကောင်းမွန်စေရန် ဆောင်ရွက်ခဲ့သည်။ ဆောင်ရွက်ခဲ့ပြီးသား လူမှုစီးပွားဖွံ့ဖြိုးရေးလုပ်ငန်းပေါင်း ၁၁၈ ခုရှိပြီး အောက်ပါအတိုင်းဖြစ်သည်။

ဆောင်ရွက်ရေး

နီးဆိုင်ရာ ဖြစ်နိုင်စီမံဆောင်ရွက်ရေး၊ မြို့အဖွဲ့အစည်းအသီး

မြန်မာလုပ်ငန်းများဆောင်ရွက်ဆောင်ရွက်လုပ်ငန်း၊ အရ တင်ဒါအောင်ရွက်သော စီမံဆောင်ရွက်ရေး၊ ထိန်းသိမ်းပါသည်။ တင်ဒါ အောင်ရွက်ခဲ့သူများထံအပ်နှံပြီး တိုးတက်ရေးလုပ်ငန်းနှင့် တရားမျှတမှု

- (က) စာလင်ကျောင်း ၇၈ ကျောင်း
- (ခ) ကျေးလက်ဆေးပေးခန်း ၂၃ ခန်း
- (ဂ) ဆေးရုံ ၃ ရုံ
- (ဃ) မိမိတို့ကျောင်း ၃ ကျောင်း
- (င) ကျေးရွာ၊ ရိပ်သာ ၁ ခု
- (စ) ကုမ္ပဏီလေးထိန်းကျောင်း ၂ ကျောင်း
- (ဆ) အောက်ရေတွင်း ၅ တွင်း
- (ဇ) ကျေးရွာ၊ လင်းရေးလုပ်ငန်း ၁ ခု
- (ဈ) အောက်ပစ္စည်းဝယ်ယူရေးအစီအစဉ် ၁ ခု
- (ည) လမ်းပြုပြင်ရေးလုပ်ငန်း ၃ ခု
- (ဋ) ကျေးရွာတပ်ယာဉ် ၁ စီး
- (ဌ) ကျေးရွာ၊ ရေလှောင်ကန်ပြုပြင်ခြင်းနှင့် မြေအောက်ရေသွယ်ယူခြင်းလုပ်ငန်း ၁ ခု
- (ဍ) ကျေးရွာ၊ နယ်တွင် ၁၃၂ KV လျှပ်စစ်ဓာတ်အားလိုင်းသွယ်တန်းခြင်းနှင့် ဆက်စပ်ပစ္စည်း လှူဒါန်းခြင်း
- (ဎ) ကျေးရွာ၊ အတွက် BTS ဆက်သွယ်ရေးတာဝါတိုင် ၁ ခု
- (ဏ) ကျေးရွာ၊ ကျေးရွာအတွက် မိတာပေါက်တပ်ဆင်ခြင်းလုပ်ငန်း ၁ ခု
- (ဏ) ကျေးရွာ၊ ကျေးရွာသွားများအတွက် ဟန်းဖုန်း၊ ဆင်းကတ်၊ memory stick လှူဒါန်းခြင်း လုပ်ငန်း ၁ ခု
- (ဏ) ကျေးရွာ၊ ကျေးရွာသွားများအတွက် ငါးပိုက်များလှူဒါန်းခြင်းလုပ်ငန်း ၁ ခုအထက်ဖော်ပြပါ
- (ဏ) ကျေးရွာ၊ အသေးစိတ်စာရင်းများအား ဓာတ်ပုံနှင့် တကွ ဆက်လက်ဖော်ပြထားပါသည်။

စီးပွား ဖွံ့ဖြိုးရေးလုပ်ငန်းနှင့် မှန်သမျှအား အကျိုးရှိစေရန်အတွက် မြန်မာအခြေအနေများအား ဝါကျ၊ စာချုပ်ပါ ပစ္စည်းများနှင့် လုပ်ငန်း၊ ပြုပြင်



အမျိုးအမည်	လက်ငဏ်အဖွဲ့အစည်း	လက်ငဏ်အမျိုးအစား	ရက်စွဲ	
ကျောက်ဖြူမြို့နယ်	၁	ဂန့်ဂါကျေးရွာ(အ.လ.က.ခွဲ)	၉၀'x၃၀'x၁၂'(တိုင်ထောင်အုပ်ညှပ်)	၄၇,၇၀၀
	၂	မြို့ချောင်းကျေးရွာ(ကျေးလက်ကျန်းမာရေးဌာန)	၃၀'x၃၀'x၁၂'(တိုင်ထောင်အုပ်ညှပ်)	၃၇,၇၀၀
	၃	ကုလားဘာ(ခ)အုရည်ကျေးရွာ(ကျန်းမာရေးဌာန)	၃၀'x၂၀'x၁၂'(တိုင်ထောင်အုပ်ညှပ်)	၁၇,၇၀၀
	၄	ဦးကင်းကျေးရွာ (ကျေးလက်ကျန်းမာရေးဌာန)	၃၀'x၃၀'x၁၂'(တိုင်ထောင်အုပ်ညှပ်)	၄၇,၇၀၀
	၅	မဒေးကျွန်းကျေးရွာချင်းဆက်လမ်းဖောက်လုပ်ခြင်း	ကျေးရွာချင်းဆက် ခြေသားလမ်းဖောက်လုပ်ခြင်း	၂၉၉,၀၀၀
	၆	မဒေးကျွန်းလျှပ်စစ်ပိတာလှူဒါန်းခြင်း	အလုံးရေ ၇၀၄	၁၂,၀၀၀
	၇	မဒေးကျွန်းhandphoneလှူဒါန်းခြင်း	အလုံးရေ ၃၅၃	၁၅,၅၀၀
	၈	မဒေးကျွန်းငါးဖန်းရိုက်လှူဒါန်းခြင်း	အခု ၁၀၀	၉၇၅,၀၀၀
	၉	မဒေးကျွန်းကျောက်တန်းကျေးရွာ(အ.မ.က)	၉၀'x၃၀'x၁၂'(တိုင်ထောင်အုပ်ညှပ်)	၄၇,၇၀၀
	၁၀	မဒေးကျွန်းရွာမကျေးရွာ(အ.မ.က)	၉၀'x၃၀'x၁၂'(တိုင်ထောင်အုပ်ညှပ်)	၄၇,၇၀၀
	၁၁	မဒေးကျွန်းကျေးရွာ (ကျေးလက်ကျန်းမာရေးဌာန)	၃၀'x၃၀'x၁၂'(တိုင်ထောင်အုပ်ညှပ်)	၄၇,၇၀၀
	၁၂	အောက်မဒေးကျွန်း(ပီအင်း)ကျေးရွာ(အ.လ.က.ခွဲ)	၁၂၀'x၃၀'x၁၂'(တိုင်ထောင်အုပ်ညှပ်)	၆၀၄,၇၀၀
	၁၃	မဒေးကျွန်းBTSပါဝါတိုင်	၄၅မီတာအမြင့်၊ 3G signalဆက်သွယ်မေးပါဝါတိုင်	၃၀၀၀၀၀
	၁၄	ပြိုင်စေတကျေးရွာ(အ.မ.က)	၉၀'x၃၀'x၁၂'(တိုင်ထောင်အုပ်ညှပ်)	၄၇,၇၀၀
	၁၅	ညောင်ချောင်းကျေးရွာ(အ.မ.က)	၆၀'x၃၀'x၁၂'(တိုင်ထောင်အုပ်ညှပ်)	၂၉,၅၀၀
	၁၆	ကရိုင်ချောင်းကျေးရွာ(အ.ထ.က.ခွဲ)	၉၀'x၃၀'x၁၂'(တိုင်ထောင်အုပ်ညှပ်)	၄၉,၀၀၀
	၁၇	ရိုင်မြို့ကျေးရွာ (ကျေးလက်ကျန်းမာရေးဌာန)	၃၀'x၃၀'x၁၂'(တိုင်ထောင်အုပ်ညှပ်)	၄၇,၅၀၀
	၁၈	အုန်းတောကျေးရွာ(အ.မ.က)	၉၀'x၃၀'x၁၂'(တိုင်ထောင်အုပ်ညှပ်)	၄၉,၀၀၀
	၁၉	နန်းဖက်တောင်ကျေးရွာ(အ.မ.က)	၉၀'x၃၀'x၁၂'(တိုင်ထောင်အုပ်ညှပ်)	၄၇,၇၅၀
	၂၀	ငလပေကျေးရွာ(အ.မ.က)	၆၀'x၃၀'x၁၂'(တိုင်ထောင်အုပ်ညှပ်)	၃၅,၀၀၀
	၂၁	ကျောက်ဖြူမြို့တောင်ရင်း(အ.ထ.က)	၂၀၀'x၃၀'x၂၄'(ကျောင်းဆောင် ၂ဆောင် ၅၀'x၃၀'x၂၄'(ကျောင်းဆောင် ၁ဆောင်)	၆၀၄,၂၅၀
	၂၂	ကျောက်ဖြူမြို့(အ.ထ.က.၂)	ဖြူပြင်	၂၁,၂၅၂
	၂၃	ကျောက်ဖြူမြို့(အ.ထ.က.၃)	ဖြူပြင်	၁၈,၅၈၄
	၂၄	ကျောက်ဖြူအထက ၃ အဝင်လမ်း(အင်္ဂတေလမ်း)	ရှည်-၄၀၇'x အကျယ်၁၂'	၁၆,၀၀၀
	၂၅	မြိုးပင်ကျေးရွာ(အ.လ.က)	၁၂၀'x၃၀'x၁၂'(တိုင်ထောင်အုပ်ညှပ်)	၅၇,၀၀၀
	၂၆	လှပျောက်ကျေးရွာ(အ.မ.က)	၉၀'x၃၀'x၁၂'(တိုင်ထောင်အုပ်ညှပ်)	၄၉,၀၀၀
	၂၇	ခြံဆွယ်ကျေးရွာ (အ.လ.က.ခွဲ)	၁၂၀'x၃၀'x၁၂'	၅၇,၀၀၀
	၂၈	ခြံဆွယ်ကျေးရွာ (ကျေးလက်ကျန်းမာရေးဌာန)	၃၀'x၂၀'x၁၂'(တိုင်ထောင်အုပ်ညှပ်)	၁၇,၂၆၀
	အမ်းမြို့နယ်	၂၉	စန်းကျေးရွာ (အ.မ.က)	၆၀'x၃၀'x၁၂'(တိုင်ထောင်အုပ်ညှပ်)
၃၀		စမောင်းကျေးရွာ (အ.မ.က)	၆၀'x၃၀'x၁၂'(တိုင်ထောင်အုပ်ညှပ်)	၂၉,၅၀၉
၃၁		နွားရုံတောင်ကျေးရွာ (ကျေးလက်ကျန်းမာရေးဌာန)	၃၀'x၃၀'x၁၂'(တိုင်ထောင်အုပ်ညှပ်)	၄၂,၅၀၀
၃၂		ရှောက်မြို့ကျေးရွာ (အ.လ.က.ခွဲ)	၉၀'x၃၀'x၁၂'(တိုင်ထောင်အုပ်ညှပ်)	၄၃,၀၀၀
၃၃		ရေမသိမ်ကျေးရွာ (ကျေးလက်ကျန်းမာရေးဌာန)	၃၀'x၃၀'x၁၂'(တိုင်ထောင်အုပ်ညှပ်)	၄၂,၅၀၀
၃၄		ရေမသိမ်ကျေးရွာ (အ.မ.က)	၉၀'x၃၀'x၁၂'(တိုင်ထောင်အုပ်ညှပ်)	၄၃,၀၀၀
၃၅		ဟင်းရွက်ကျေးရွာ (အ.မ.က)	၆၀'x၃၀'x၁၂'(တိုင်ထောင်အုပ်ညှပ်)	၂၉,၅၀၉
၃၆		ပဒေးကြောကျေးရွာ (အ.လ.က.ခွဲ)	၁၂၀'x၃၀'x၁၂'(တိုင်ထောင်အုပ်ညှပ်)	၅၇,၅၀၀
၃၇		တပ်တောင်(အ.ထ.က)	၁၂၀'x၃၀'x၂၄'(ကျောင်းဆောင် ၁ ဆောင်)	၃၀၈,၆၂၆,၅၀၀
၃၈		တပ်တောင်မြို့(မူကြိုကျောင်း)	၉၀'x၃၀'x၁၂'(တိုင်ထောင်အုပ်ညှပ်)	၄၃,၀၀၀
၃၉		ညောင်ချောင်းကျေးရွာ (ကျေးလက်ကျန်းမာရေးဌာန)(၃၀'x၃၀'+၂၀'x၁၀')	၁၂၂'(တိုင်ထောင်အုပ်ညှပ်)	၄၂,၅၀၀
၄၀		အမ်းမြို့(မူကြိုကျောင်း)	၉၀'x၃၀'x၁၂'(တိုင်ထောင်အုပ်ညှပ်)	၄၃,၀၀၀
၄၁		ဇာနီဖော်ကျေးရွာ(အ.မ.က)	၆၀'x၃၀'x၁၂'(တိုင်ထောင်အုပ်ညှပ်)	၂၆,၉၆၁
၄၂		ဆင်ရံတိုင်ကျေးရွာ(အ.မ.က)	၉၀'x၃၀'x၁၂'(တိုင်ထောင်အုပ်ညှပ်)	၄၀,၈၆၀
၄၃		ဆင်ရံတိုင်ကျေးရွာ (ကျေးလက်ကျန်းမာရေးဌာန)	၃၀'x၃၀'x၁၂'(တိုင်ထောင်အုပ်ညှပ်)	၄၂,၅၀၀

ရက်စွဲ

၃၁၆၃၀၁၉.၉၅(USD)

အမျိုးအမည်	ရက်စွဲ
မင်းဘူးမြို့နယ်	၁
	၂
	၃
	၄
	၅
	၆
	၇
ပွင့်မြို့နယ်	၈
ရေခဲချောင်းမြို့နယ်	၉
	၁၀
	၁၁
နတ်မောက်မြို့နယ်	၁၂
	၁၃

အမျိုးအမည်	ရက်စွဲ
ကျောက်ပတောင်းမြို့နယ်	၁၄
	၁၅
	၁၆
	၁၇
တောင်သာမြို့နယ်	၁၈
	၁၉
	၂၀
မြစ်သားမြို့နယ်	၂၁
	၂၂
မြင်းခြံမြို့နယ်	၂၃
	၂၄
တံတားဦးမြို့နယ်	၂၅
	၂၆
ရွှေတိုင်မြို့နယ်	၂၇
	၂၈
ပုသိမ်ကြီးမြို့နယ်	၂၉
	၃၀
ပြင်ဦးလွင်မြို့နယ်	၃၁
	၃၂

ရက်စွဲ

စာမျက်နှာ	အမျိုးအမည်	အမျိုးအမည်	အမျိုးအမည်	တန်ဖိုး		
၄၉,၀၀၀	ပင်လယ်ကမ်းခြေ	၁	ဂုဏ်ကြီးကျေးရွာ(အ.ထ.က.ခွဲ)	၁၂၀'x၃၀'x၁၂'(တိုင်ထောင်အုပ်ညှပ်)	၅၄,၄၉၅	
၃၀,၀၀၀		၂	ခင်မြန်းကျေးရွာ(အ.မ.က.ခွဲ)	၁၂၀'x၃၀'x၁၂'(တိုင်ထောင်အုပ်ညှပ်)	၅၄,၄၉၅	
၁၅,၀၀၀		မင်းသွားမြို့နယ်	၃	လောကီပုလဲကျေးရွာ(အ.မ.က.ခွဲ)	၁၂၀'x၃၀'x၁၂'(တိုင်ထောင်အုပ်ညှပ်)	၄၅,၃၀၁.၂
၄၄,၅၀၀			၄	ပုဂံစင်ကျေးရွာ(အ.မ.က.၃၁)	၉၀'x၃၀'x၁၂'(တိုင်ထောင်အုပ်ညှပ်)	၃၇,၄၀၀
၂၉၉,၀၀၀			၅	လက်ပံတောကျေးရွာ(အ.မ.က)	၁၂၀'x၃၀'x၁၂'(တိုင်ထောင်အုပ်ညှပ်)	၄၉,၈၀၀
၁၂၀,၀၀၀			၆	မင်းသွားမြည်သူဆေးရုံ	လူနာစောင့်နားနေဆောင်	၁၀,၄၁၈
၉၅၆,၇၇၇		၇	မင်းသွားမြို့နယ်	ထမင်းစားဆောင်(၅၀'x၂၄')စားရုံဆောင်(၃၀'x၁၅')	၂၀၀၀၀	
၄၄,၇၂၅		စေတီမြို့နယ်	၈	ရွာတောကျေးရွာ(အ.လ.က)	၁၂၀'x၃၀'x၁၂'(တိုင်ထောင်အုပ်ညှပ်)	၄၅,၃၀၁.၂
၄၄,၇၂၅			၉	ထန်းပင်ကုန်းကျေးရွာ(အ.မ.က.၇၆)	၉၀'x၃၀'x၁၂'(တိုင်ထောင်အုပ်ညှပ်)	၃၇,၄၀၀
၄၄,၅၅၀			၁၀	ဆားတိုင်ကျေးရွာ(အ.မ.က.၂၁)	၁၂၀'x၃၀'x၁၂'(တိုင်ထောင်အုပ်ညှပ်)	၄၉,၈၀၀
၆၁၄,၅၀၀	နတ်မောက်မြို့နယ်	၁၁	အုတ်သွပ်ကုန်းကျေးရွာ(အ.လ.က.ခွဲ)	၉၀'x၃၀'x၁၂'(တိုင်ထောင်အုပ်ညှပ်)	၄၀,၈၆၈	
၄၄,၄၅၀		၁၂	ညောင်ကြိုင်ပင်ကျေးရွာ(ကျွန်းမာရေးဌာန)	၃၀'x၃၀'x၁၂'(တိုင်ထောင်အုပ်ညှပ်)	၂၀,၀၀၀	
၂၉,၅၅၀	နတ်မောက်မြို့နယ်	၁၃	ညောင်ကြိုင်ပင်ကျေးရွာ(အ.လ.က.ခွဲ)	၁၂၀'x၃၀'x၁၂'(တိုင်ထောင်အုပ်ညှပ်)	၄၉,၈၀၀	
၄၄,၅၅၀		စုစုပေါင်း: ၅၂၀,၅၂၀.၄၀(USD)				

စာမျက်နှာ	အမျိုးအမည်	အမျိုးအမည်	အမျိုးအမည်	တန်ဖိုး	
၄၄,၅၅၀	ကျောက်ပဲတောင်မြို့နယ်	၁	စန်းစုကျေးရွာ	ရေတွင်းတူးမြင်း၊ ရေတင်မော်တား၊ မော်တားကော်စန်း၊ ရေလှောင်ကန်၊	၂၆,၈၉၇
၃၇,၀၀၀		၂	အင်ပင်ဆန်းကျေးရွာ		၃၇,၀၀၀
၆၀၄,၂၅၀		၃	မကျီးကျွန်းကျေးရွာ	၁၂၀'x၃၀'x၁၂'(တိုင်ထောင်အုပ်ညှပ်)	၄၉,၈၀၀
၂၀၀,၂၅၀		၄	ဘုရားကြီးကျွန်းကျေးရွာ		၃၁,၇၁၀
၁၆,၅၀၀		၅	ကြွေကျွန်းကျေးရွာ	ရေတွင်းတူးမြင်း၊ ရေတင်မော်တား၊ မော်တားကော်စန်း၊ ရေလှောင်ကန်၊	၃၆,၂၅၄
၅၇,၀၀၀		၆	ဆင်ဒိုင်းကန်ကျေးရွာ		၃၈,၀၀၀
၄၉,၀၀၀		၇	မြင်းမြဲကျွန်းကျေးရွာ(အ.မ.က)	၉၀'x၃၀'x၁၂'(တိုင်ထောင်အုပ်ညှပ်)	၃၇,၅၀၀
၅၇,၀၀၀	စတောင်သာမြို့နယ်	၈	တောင်လှလှကျေးရွာကျေးလက်ဆေးပေးခန်း	၃၀'x၂၀'x၁၂'(တိုင်ထောင်အုပ်ညှပ်)	၁၉,၃၀၀
၁၇,၂၅၀		၉	ထန်းပင်ပင်ကျေးရွာ	လျှပ်စစ်ပေးသွယ်တန်းခြင်း	၈၇,၈၃၇
၂၉,၅၅၀	မြစ်သာမြို့နယ်	၁၀	ကျီးတော်ကုန်းကျေးရွာ(အ.မ.က)	၁၂၀'x၃၀'x၁၂'(တိုင်ထောင်အုပ်ညှပ်)	၄၃,၃၇၃.၄၉
၄၂,၇၀၀	မြင်းမြဲမြို့နယ်	၁၁	ခရိုင်မြည်သူဆေးရုံကြီး	ရေသန့်စက်၊ ဆေးရုံသုံးပစ္စည်းကိရိယာများ	၂၉,၈၆၅
၄၃,၅၀၀		၁၂	အေးရွှေကျေးရွာ(အ.မ.က)	၉၀'x၃၀'x၁၂'(တိုင်ထောင်အုပ်ညှပ်)	၄၄,၅၀၀
၄၃,၅၀၀	တံတားဦးမြို့နယ်	၁၃	ထန်းလုံးတပ်(အ.လ.က.ခွဲ)	၉၀'x၃၀'x၁၂'(တိုင်ထောင်အုပ်ညှပ်)	၄၄,၅၀၀
၄၃,၅၀၀		၁၄	ညောင်ကြီးကျေးရွာကျေးလက်ဆေးပေးခန်း	၃၀'x၂၀'x၁၂'(တိုင်ထောင်အုပ်ညှပ်)	၁၈,၀၀၀
၂၉,၅၅၀	စဉ့်တိုင်မြို့နယ်	၁၅	တောမကျေးရွာကျေးလက်ဆေးပေးခန်း	၃၀'x၂၀'x၁၂'(တိုင်ထောင်အုပ်ညှပ်)	၁၈,၀၀၀
၅၇,၅၀၀		၁၆	စဉ့်တိုင်မြည်သူဆေးရုံ	လူနာဆောင်(၄၈တင်ဆန်)	၁၆၀,၀၀၀
၃၀,၈၆၆.၇၀		၁၇	ကျွန်းဦးကျေးရွာပရဟိတကျောင်း	၉၀'x၃၀'x၁၂'(တိုင်ထောင်အုပ်ညှပ်)	၄၄,၅၀၀
၄၃,၅၀၀	မှတ်တိုင်မြို့နယ်	၁၈	ရန်ကင်းတောင်ကျေးရွာကျေးလက်ဆေးပေးခန်း	၃၀'x၂၀'x၁၂'(တိုင်ထောင်အုပ်ညှပ်)	၁၉,၃၀၀
၄၃,၅၀၀		၁၉	ကြာနီကန်ကျေးရွာကျေးလက်ဆေးပေးခန်း	၃၀'x၂၀'x၁၂'(တိုင်ထောင်အုပ်ညှပ်)	၁၉,၃၀၀
၂၆,၅၆၀		၂၀	မှန်ပင်ကျေးရွာ(အ.မ.က)	၁၂၀'x၃၀'x၁၂'(တိုင်ထောင်အုပ်ညှပ်)	၄၃,၃၇၃.၄၉
၄၀,၈၆၈	မြင်းဦးလွင်မြို့နယ်	၂၁	ဒိုးပင်ပရဟိတကျောင်း	၉၀'x၃၀'x၁၂'(တိုင်ထောင်အုပ်ညှပ်)	၆၃,၅၀၀
၄၂,၅၅၀	စုစုပေါင်း: ၉၁၆,၅၉.၈၂(USD)				

အမျိုးအမည်	အမျိုးအမည်	အမျိုးအမည်	အမျိုးအမည်	အမျိုးအမည်
နောင်ချို မြို့နယ်	၁	ဘန်ဘွား(အ.လ.က.၁)	၉၀'x၃၀'x၂၃'(တိုင်ထောင်အုပ်ညှပ်)	၃၂,၀၀၀
	၂	အုန်းမခါးကျေးရွာ(အ.မ.က)	၆၀'x၃၀'x၁၂'(တိုင်ထောင်အုပ်ညှပ်)	၂၅,၀၀၀
	၃	မျက်ခြင်းနကျေးရွာကျေးလက်ဆေးပေးခန်း	၃၀'x၃၀'x၁၂'(တိုင်ထောင်အုပ်ညှပ်)	၂၅,၀၀၀
	၄	အနောက်ကြုံအင်းကျေးရွာအုပ်စုဆေးပေးခန်း	၃၀'x၃၀'x၁၂'(တိုင်ထောင်အုပ်ညှပ်)	၂၅,၀၀၀
	၅	ဘဇန်းကောင်းကျေးရွာ(အ.လ.က)	၉၀'x၃၀'x၂၃'(တိုင်ထောင်အုပ်ညှပ်)	၃၂,၀၀၀
	၆	နောင်ချို(အ.လ.က)	၁၂၀'x၃၀'x၂၃'(တိုင်ထောင်အုပ်ညှပ်)	၆၅,၀၀၀
ကျောက်မဲ မြို့နယ်	၇	နောင်ပိန်ကျေးရွာ(အ.လ.က.ခွဲ)	ပြုပြင်ခြင်းနှင့်သန့်စင်ခန်း ၄ခန်း	၂၀,၀၀၀
	၈	လုံကြိမ်ကျေးရွာ(အ.မ.က)	ပင်မကျောင်းဆောင်ပြုပြင်ခြင်း	၃၅,၀၀၀
	၉	နာထိုက်ခန်းကျေးရွာ(အ.မ.က)	၁၂၀'x၃၀'x၁၂'(တိုင်ထောင်အုပ်ညှပ်)	၅၆,၀၀၀
	၁၀	စခန်းသာကျေးရွာကျေးလက်ဆေးပေးခန်း	၃၀'x၂၀'x၁၂'(တိုင်ထောင်အုပ်ညှပ်)	၃၄,၀၀၀
	၁၁	ပန်ကွမ်ကျေးရွာ(အ.လ.က)	၆၀'x၃၀'x၁၂'(တိုင်ထောင်အုပ်ညှပ်)	၂၉,၀၀၀
သီပေါ မြို့နယ်	၁၂	လောင်ရွန်ကျေးရွာကျေးလက်ဆေးပေးခန်း	၃၀'x၂၀'x၁၂'(တိုင်ထောင်အုပ်ညှပ်)	၃၄,၀၀၀
	၁၃	မန်တေးကျေးရွာ(အ.မ.က)	၆၀'x၃၀'x၁၂'	၂၅,၀၀၀
	၁၄	ပန်တိုင်တောင်ကျေးရွာ(အ.မ.က)	၁၂၀'x၃၀'x၁၂'(တိုင်ထောင်အုပ်ညှပ်)	၅၅,၀၀၀
နဂါးမိတ် မြို့နယ်	၁၅	ဒိုးတဲကျေးရွာကျေးလက်ဆေးပေးခန်း	၃၀'x၂၀'x၁၂'အထစ်တည်ဆောက်	၃၅,၀၀၀
	၁၆	ပန်လုံကျေးရွာကျေးလက်ဆေးပေးခန်း	၃၀'x၂၀'x၁၂'(တိုင်ထောင်အုပ်ညှပ်)	၃၄,၀၀၀
	၁၇	ပန်လုံကျေးရွာ(အ.လ.က.ခွဲ)	၁၂၀'x၃၀'x၁၂' ကျောင်းဆောင် ၁ ဆောင် ၉၀'x၃၀'x၁၂' ကျောင်းဆောင် ၁ ဆောင်	၉၀,၀၀၀
	၁၈	ဒိုင်းမုကျေးရွာ(အ.မ.က)	၉၀'x၃၀'x၂၃'(တိုင်ထောင်အုပ်ညှပ်)	၄၀,၀၀၀
မန်တုံ မြို့နယ်	၁၉	မန်ပန်ကျေးရွာကျေးလက်ဆေးပေးခန်း	၃၀'x၂၀'x၁၂'(တိုင်ထောင်အုပ်ညှပ်)	၃၄,၀၀၀
	၂၀	မန်ကန်ကျေးရွာ(အ.မ.က)	၆၀'x၃၀'x၁၂'(တိုင်ထောင်အုပ်ညှပ်)	၃၀,၀၀၀
	၂၁	မန်တုံမြို့နယ်ပြည်သူ့ဆေးရုံ	ပြုပြင်	၁၀,၀၀၀
	၂၂	လွယ်ကန်ကျေးရွာ(အ.လ.က.လွန်)	၆၀'x၃၀'x၁၂'(တိုင်ထောင်အုပ်ညှပ်)	၃၀,၀၀၀
	၂၃	မော်ထိုက်ကျေးရွာ(အ.မ.က)	၆၀'x၃၀'x၁၂'(တိုင်ထောင်အုပ်ညှပ်)	၃၂,၀၀၀
	၂၄	ဒိုင်းယုကျေးရွာ(အ.မ.က)	၆၀'x၃၀'x၁၂'(တိုင်ထောင်အုပ်ညှပ်)	၃၀,၀၀၀
	၂၅	ဒိုင်းမော်ကျေးရွာ(အ.လ.က)	၉၀'x၃၀'x၁၂'(တိုင်ထောင်အုပ်ညှပ်)	၄၅,၀၀၀
	၂၆	ခနဲခါးကြီးကျေးရွာ(အ.လ.က.လွန်)	၆၀'x၃၀'x၁၂'(တိုင်ထောင်အုပ်ညှပ်)	၃၀,၀၀၀
	၂၇	နောင်ပိန်ကျေးရွာ(အ.မ.က)	၆၀'x၃၀'x၁၂'(တိုင်ထောင်အုပ်ညှပ်)	၃၂,၀၀၀
	၂၈	ပိန်းပတ်ကျေးရွာ(အ.မ.က)	၆၀'x၃၀'x၁၂'(တိုင်ထောင်အုပ်ညှပ်)	၃၅,၀၀၀
နဂါးမိတ် မြို့နယ်	၂၉	လွယ်တန်ကျေးရွာ(အ.မ.က)	၉၀'x၃၀'x၁၂'(တိုင်ထောင်အုပ်ညှပ်)	၄၂,၀၀၀
	၃၀	မန်စင်ကျေးရွာ(အ.မ.က)	၁၂၀'x၃၀'x၁၂'(တိုင်ထောင်အုပ်ညှပ်)	၅၅,၀၀၀
	၃၁	ပန်ယုတ်ကျေးရွာဒီဘဏ်ကျောင်း	၆၀'x၃၀'x၁၂'(တိုင်ထောင်အုပ်ညှပ်)	၃၅,၀၀၀
	၃၂	ကောင်းကုံကျေးရွာ(အ.လ.က.လွန်)	၁၂၀'x၃၀'x၁၂'(တိုင်ထောင်အုပ်ညှပ်)	၆၂,၆၅၀.၆
	၃၃	မန်စိုက်ကျေးရွာ(အ.မ.က)	၁၂၀'x၃၀'x၁၂'(တိုင်ထောင်အုပ်ညှပ်)	၅၅,၀၀၀
ပုဆယ် မြို့နယ်	၃၄	ကွန်ပိုင်းကျေးရွာ(အ.မ.က)	၉၀'x၃၀'x၁၂'(တိုင်ထောင်အုပ်ညှပ်)	၅၅,၀၀၀
	၃၅	ပြည်သူ့ဆေးရုံ	လူနာတင်ယာဉ်	၂၄,၄၀၀
	၃၆	အ.ထ.က(၂)	နှစ်ထပ်(ခလေးခန်းတွဲ)	၁၃၀,၀၀၀

ကျပ်ပေါင်း

၁၅၃၉၃၀၈.၄၄ ( USD)

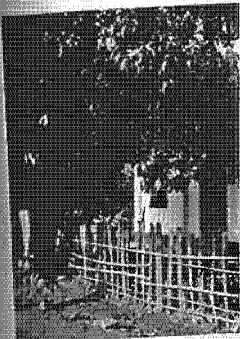
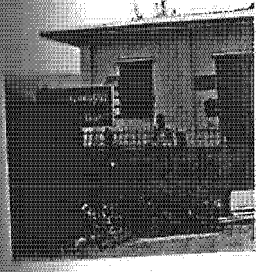
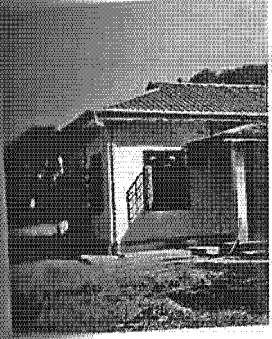
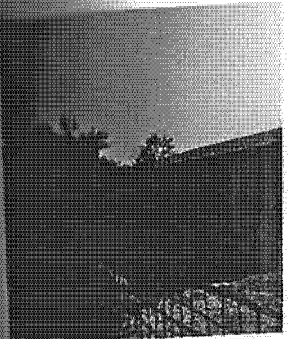







(အမေရိကန်ဒေါ်လာ)

PTEPI ကုမ္ပဏီ၏ ခုနှစ်မှ ၂၀၁၈ ခုနှစ် ဧပြီလကုန်အထိ လူမှုစီးပွားအထောက်အကူပြု လုပ်ငန်းများဆောင်ရွက်ခဲ့မှု အခြေအနေ

လုပ်ငန်းကဏ္ဍ	ဆောင်ရွက်မှု	၂၀၀၉	၂၀၁၀	၂၀၁၁	၂၀၁၂	၂၀၁၃	၂၀၁၄	၂၀၁၅	၂၀၁၆	၂၀၁၇	၂၀၁၈ ဧပြီလကုန်အထိ	လုပ်ငန်းစတင်သည်မှ ၂၀၁၈ ခုနှစ်၊ ဧပြီလ အထိ
ပညာရေးကဏ္ဍ	ကျောင်း	-	အထက်တန်းကျောင်း (၁) ကျောင်း	မူလတန်းကျောင်း (၂) ကျောင်း	-	-	-	-	-	-	-	အထက်တန်း (၁)၊ မူလတန်း (၂) ကျောင်း
	လုပ်ငန်း	ကျောင်းဆောင်သစ်ဆောက်လုပ်ခြင်း၊ ပညာသင် စရိတ် ထောက်ပံ့ခြင်း	ကျောင်းဆောင်သစ်ဆောက်လုပ်ခြင်း၊ ပညာသင် စရိတ် ထောက်ပံ့ခြင်း	ကျောင်းဆောင်သစ်ဆောက်လုပ်ခြင်း၊ ပညာသင် စရိတ် ထောက်ပံ့ခြင်း	ပညာသင်စရိတ် ထောက်ပံ့ပေးခြင်း	ပညာသင်စရိတ်ထောက်ပံ့ပေးခြင်း	ကျောင်းသား (၁၈) ဦး လစဉ် ပညာသင်စရိတ် ထောက်ပံ့ပေးခြင်း	ကျောင်းသား (၁၈) ဦး လစဉ် ပညာသင်စရိတ် ထောက်ပံ့ပေးခြင်း	ကျောင်းသား (၂၆) ဦး လစဉ် ပညာသင်စရိတ်ထောက်ပံ့ပေးခြင်း	ကျောင်းသား (၂၂) ဦး လစဉ် ပညာသင်စရိတ်ထောက်ပံ့ပေးခြင်း	ကျောင်းသား (၂၆) ဦး လစဉ် ပညာသင်စရိတ်ထောက်ပံ့ပေးခြင်း	ကျောင်းဆောင်သစ်ဆောက်လုပ်ခြင်း ၁၊ ပညာသင်စရိတ် ထောက်ပံ့ခြင်း
ပညာရေးကဏ္ဍ စုစုပေါင်း		<b>20,627.66</b>	<b>20,016.00</b>	<b>111,362.00</b>	<b>12,413.00</b>	<b>12,507.00</b>	<b>16,954.00</b>	<b>421,169.00</b>	<b>223,440.00</b>	<b>256,892.00</b>	<b>21,320.00</b>	<b>1,116,700.66</b>
ကျန်းမာရေး ကဏ္ဍ	ဆေးခန်း	ဆေးပေးခန်း (၁) ခု	ဆေးပေးခန်း (၂) ခု	-	-	-	-	-	-	-	-	ဆေးပေးခန်း (၃) ခု
	ဆေးရုံ	-	-	ကလိန်အောင်ဆေးရုံ အဆင့်မြှင့်တင်ခြင်း	ကလိန်အောင်ဆေးရုံအဆင့်မြှင့်တင်ခြင်း	-	-	-	-	-	-	ကလိန်အောင်ဆေးရုံ အဆင့်မြှင့်တင်ခြင်း
	ဆေးနှင့် ဆေးပစ္စည်း	-	-	-	-	-	-	-	-	-	-	-
	ကုသမှု/ ပညာပေး	ကျေးလက်ကျန်းမာရေး ဖွံ့ဖြိုးမှုလုပ်ငန်း နှင့် သန့်ကောင်ကင်းစင်ရေး	ကျေးလက်ကျန်းမာရေး ဖွံ့ဖြိုးမှုလုပ်ငန်း နှင့် သန့်ကောင်ကင်းစင်ရေး	သန့်ကောင်ကင်းစင်ရေး အစီအစဉ်	သန့်ကောင်ကင်းစင်ရေး၊ ကျန်းမာရေးစီမံချက်နှင့် အိမ်သာများ တည်ဆောက်ပေးခြင်း	သန့်ကောင်ကင်းစင်ရေး၊ ကျန်းမာရေးစီမံချက်နှင့် ပညာပေးအစီအစဉ်များ	သန့်ကောင်ကင်းစင်ရေး၊ ကျန်းမာရေးစီမံချက် (ကျောင်း ၃၇ ကျောင်း)	သန့်ကောင်ကင်းစင်ရေး၊ ကျန်းမာရေးစီမံချက် (ကျောင်း ၃၇ ကျောင်း)	သန့်ကောင်ကင်းစင်ရေး၊ ကျန်းမာရေးစီမံချက် (ကျောင်း ၃၇ ကျောင်း)	မိုးဘိုင်းကျန်းမာရေး စစ်ဆေးခြင်းစီမံချက်	မိုးဘိုင်းကျန်းမာရေး စစ်ဆေးခြင်းစီမံချက်	သန့်ကောင်ကင်းစင်ရေး၊ ကျန်းမာရေးစီမံချက်နှင့် ပညာပေးအစီအစဉ်များ
ကျန်းမာရေးကဏ္ဍ စုစုပေါင်း		<b>108,700.04</b>	<b>499,975.00</b>	<b>412,369.00</b>	<b>303,158.00</b>	<b>144,995.00</b>	<b>164,365.00</b>	<b>61,765.00</b>	<b>55,995.00</b>	<b>55,542.00</b>	<b>1,153.00</b>	<b>1,808,017.04</b>
အခြား ကဏ္ဍများ	အခြေခံ အဆောက်အအုံ	-	ဘုန်းကြီးကျောင်း (၁) ကျောင်း ဆောက်လုပ်ခြင်း၊ လျှပ်စစ်မီးရရှိရေးလုပ်ငန်း	ဘုန်းကြီးကျောင်း (၁) ကျောင်း ပြုပြင်ခြင်း၊ မူလတန်းကျောင်း (၁) ကျောင်း ဆောက်လုပ်ခြင်း၊ ကံပေါက်လမ်းပြုပြင်ခြင်း	ဘုန်းကြီးကျောင်းများ မွမ်းမံခြင်း၊ ဖောင်းတောရွာ လျှပ်စစ်မီးရရှိရေး အတွက် 20KVA မီးစက် ၃ လုံး နှင့် ဝါယာကြိုးများထောက်ပံ့ခြင်း	ဘုန်းကြီးကျောင်းများ မွမ်းမံခြင်း၊ ကျောင်း (၁) ကျောင်း ဆောက်လုပ်ခြင်း၊ ရေသန့်ရရှိရေးနှင့် အိမ်သာ များ ဆောက်လုပ်ပေးခြင်း	ဘုန်းကြီးကျောင်းများ ပြန်လည်မွန်းမံပေးခြင်း များ၊ ကျောင်းဆောက်လုပ်ခြင်း၊ ရေသန့်ရရှိရေးနှင့် အိမ်သာ များ ဆောက်လုပ်ပေးခြင်း	ဘုန်းကြီးကျောင်းများ ပြန်လည်မွန်းမံပေးခြင်း များ၊ ကျောင်းဆောက်လုပ်ခြင်း၊ ရေသန့်ရရှိရေးနှင့် အိမ်သာ များ ဆောက်လုပ်ပေးခြင်း	ဘုန်းကြီးကျောင်းများ ပြန်လည်မွန်းမံပေးခြင်း များ၊ ကျောင်းဆောက်လုပ်ခြင်း၊ ရေသန့်ရရှိရေးနှင့် အိမ်သာ များ ဆောက်လုပ်ပေးခြင်း	ဒေသဖွံ့ဖြိုးရေးအတွက်စာသင်ကျောင်းများဆောက်လုပ်ခြင်း၊ ဘုန်းက ပြီးကျောင်းများ ပြန်လည်မွန်းမံပေးခြင်းများ	ဒေသဖွံ့ဖြိုးရေးအတွက်စာသင်ကျောင်းများဆောက်လုပ်ခြင်း၊ ဘုန်းက ပြီးကျောင်းများ ပြန်လည်မွန်းမံပေးခြင်းများ	ဘုန်းကြီးကျောင်းများ ဆောက်လုပ်ခြင်းနှင့် မွန်းမံခြင်းများ၊ ရေသန့်ရရှိရေးနှင့် အိမ်သာများဆောက်လုပ်ပေးခြင်း
	ပြည်သူ့ အထောက်အကူပြု	-	မြန်အောင်ဒေသတွင် နေ့စွမ်းအင်သုံးခါတ်အားဖြန့်ဖြူးရေး၊ နေ့စွမ်းအင်သုံး ရေစုပ်စက်နှင့် လျှပ်စစ်မီးရရှိရေး လုပ်ငန်းများ	မေဇ်ဆိပ်ရွာတွင် လျှပ်စစ်မီးရရှိရန် ထောက်ပံ့ခြင်း၊ ရှမ်း (အရှေ့) ငလျင်ဘေး လျှော့ချခြင်း	ယာဉ်/လမ်းစည်းကမ်း ပညာပေးခြင်း၊ မြန်အောင်ဒေသရှိ ရန်ချောင်းတံတား ပြုပြင်ခြင်း၊ ဧရာဝတီတိုင်းရေလွှမ်းဒေသ များသို့ လျှော့ချခြင်း	ကံပေါက်ဒေသ၊ ပရားရွာသို့ လျှပ်စစ်မီးရရှိရေး ဆောင်ရွက်ပေးခြင်း	ကံပေါက်ဒေသ၊ ပရားရွာသို့ လျှပ်စစ်မီး၊ ရေသန့်ရရှိရေး ဆောင်ရွက်ပေးခြင်း	ကံပေါက်ဒေသ၊ ပရားရွာသို့ လျှပ်စစ်မီး၊ ရေသန့်ရရှိရေး ဆောင်ရွက်ပေးခြင်း၊ ရေဘေး သင့် ပြည်သူများအား လျှော့ချခြင်း	ကံပေါက်ဒေသ၊ ပရားရွာသို့ လျှပ်စစ်မီး၊ ရေသန့်ရရှိရေး ဆောင်ရွက်ပေးခြင်း၊ ရေဘေး သင့် ပြည်သူများအား လျှော့ချခြင်း	လျှပ်စစ်မီး၊ ရေသန့်ရရှိရေး ၊ အရေးပေါ်လူမှုကယ်ဆယ်ရေးလုပ်ငန်းများ	ဒေသဖွံ့ဖြိုးရေးနှင့် အရေးပေါ်လူမှုကယ်ဆယ်ရေးလုပ်ငန်းများ	မြန်အောင်၊ မေဇ်ဆိပ်ရွာနှင့် ကံပေါက်ဒေသ၊ ပရားရွာ လျှပ်စစ်မီး၊ ရေသန့်ရရှိရေး ဆောင်ရွက် ပေးခြင်း၊ ရေဘေးသင့် ပြည်သူများအား လျှော့ချခြင်း
အခြားကဏ္ဍ စုစုပေါင်း		-	<b>206,926.00</b>	<b>165,748.00</b>	<b>194,858.00</b>	<b>344,465.00</b>	<b>454,523.00</b>	<b>430,211.85</b>	<b>169,629.00</b>	<b>183,693.00</b>	<b>1,738.00</b>	<b>2,151,791.85</b>
စုစုပေါင်း သုံးစွဲငွေ		<b>129,327.70</b>	<b>726,917.00</b>	<b>689,479.00</b>	<b>510,429.00</b>	<b>501,967.00</b>	<b>635,842.00</b>	<b>913,145.85</b>	<b>449,064.00</b>	<b>496,127.00</b>	<b>24,211.00</b>	<b>5,076,509.55</b>
သဘာဝပတ်ဝန်းကျင်ထိန်းသိမ်းရေးကဏ္ဍ	TNRP သဘာဝ ကြီးထွားစီမံကိန်း					<b>150,000.00</b>	<b>150,000.00</b>	<b>150,000.00</b>	<b>150,000.00</b>	<b>150,000.00</b>	<b>150,000.00</b>	<b>600,000.00</b>

LOE

A.F. Deryak



အရှေ့တောင်အာရှ ရေနံနှင့်သဘာဝဓာတ်ငွေ့ပိုက်လိုင်းကုမ္ပဏီ၏၊ ဘဏ္ဍာရေးနှစ်အလိုက် သုံးစွဲခဲ့သော CSR လုပ်ငန်းစဉ်များ ကဏ္ဍအလိုက် တန်ဖိုးစာရင်း

လုပ်ငန်းကဏ္ဍ	၂၀၁၂-၂၀၁၃		၂၀၁၃-၂၀၁၄		၂၀၁၄-၂၀၁၅		၂၀၁၅-၂၀၁၆		၂၀၁၆-၂၀၁၇		၂၀၁၇-၂၀၁၈		၂၀၁၈-၂၀၁၉		လုပ်ငန်း	
	လုပ်ငန်း	သုံးစွဲငွေ(USD)	လုပ်ငန်း	သုံးစွဲငွေ(USD)	လုပ်ငန်း	သုံးစွဲငွေ(USD)	လုပ်ငန်း	သုံးစွဲငွေ (ကျပ်သိန်း)	လုပ်ငန်း	သုံးစွဲငွေ(USD)	သုံးစွဲငွေ (ကျပ်သိန်း)	လုပ်ငန်း	သုံးစွဲငွေ (ကျပ်သိန်း)	လုပ်ငန်း		သုံးစွဲငွေ(ကျပ်သိန်း) ဆောင်ရွက်ခဲ့
ပညာရေးကဏ္ဍ	၄၇	၃၀၄၈၀၉၁.၇၈	၂၁	၈၆၇၂၇၇.၀၀	-	-	-	-	၁	-	၃၉၆၀.၀၀	၁၈	၇၅၈၃.၂၈	၁၈	၁၄၇၅၄.၃၅၆၅၉	၁၀၅
ကျန်းမာရေးကဏ္ဍ	၂၇	၈၉၃၈၂၆.၅၄	၂	၅၈၁၅၀.၀၀	-	-	-	-	-	-	-	-	-	၂	၇၇၂.၀၀	၃၁
အခြေခံအဆောက်အအုံကဏ္ဍ	၄	၁၀၁၂၆၉၀၃.၀၀	၁၀	၇၂၈၈၃၇.၀၀	၂	၄၂၀၀၀၀.၀၀	၁	၁၅၀.၀၀	၁	၃၀၀၀၀၀.၀၀	-	၄	၁၉၆၆.၀၀	၁	၉၃၀.၀၀	၂၃
ပြည်သူ့အထောက်အကူပြုကဏ္ဍ	၆	၁၉၀၁၂၁.၀၀	-	-	၁	၉၆၀၀.၀၀	၅	၁၁၂၀.၀၀	၅	-	၅၀၀.၀၀	၅	၁၅၅၄.၁၇	၁၀	၂၁၇၈.၀၀	၃၂
စုစုပေါင်း	၈၄	၁၄၂၅၈၉၄၂.၃၂	၃၃	၁၆၅၄၂၆၄.၀၀	၃	၄၂၉၆၀၀.၀၀	၆	၁၂၇၀.၀၀	၇	၃၀၀၀၀၀.၀၀	၄၄၆၀.၀၀	၂၇	၁၁၁၀၃.၄၅	၃၁	၁၈၆၃၄.၃၅၆၅၉	၁၉၁

Gold Petrol ကုမ္ပဏီ၏ ၊ ဘဏ္ဍာရေးနှစ်အလိုက် သုံးစွဲခဲ့သော CSR လုပ်ငန်းစဉ်များ ကဏ္ဍအလိုက် တန်ဖိုးစာရင်း

ကဏ္ဍများ	၂၀၁၂-၂၀၁၃		၂၀၁၃-၂၀၁၄		၂၀၁၄-၂၀၁၅		၂၀၁၅-၂၀၁၆		၂၀၁၆-၂၀၁၇		၂၀၁၇-၂၀၁၈	
	လုပ်ငန်း	သုံးစွဲငွေ (ကျပ်သိန်း)	လုပ်ငန်း	သုံးစွဲငွေ (ကျပ်သိန်း)	လုပ်ငန်း	သုံးစွဲငွေ (ကျပ်သိန်း)	လုပ်ငန်း	သုံးစွဲငွေ (ကျပ်သိန်း)	လုပ်ငန်း	သုံးစွဲငွေ (ကျပ်သိန်း)	လုပ်ငန်း	သုံးစွဲငွေ (ကျပ်သိန်း)
ပညာရေးကဏ္ဍ	၄	၁၃၅.၅	၅	၃၆၄.၄၄	၂	၁၉၅.၅၁	၁၁	၄၂၉	၂၆	၆၆၇.၂၃၉		
ကျန်းမာရေးကဏ္ဍ			၄	၁၅၂.၅၀	၄	၆၃၅.၈၄	၆	၅၀၇.၅၆	၃	၁၀၃.၀၀		
အခြေခံအထောက်အဦးကဏ္ဍ			၁	၂၉.၃၀	၂	၃၃၁.၃၀	၆	၃၉၅.၄၄	၆	၃၅၀.၇၆၁	၃	၄၄၇.၀၀
ပြည်သူ့အထောက်အကူပြုကဏ္ဍ			၂	၄၄.၇၅	၆	၂၅၆.၁၆	၁၀	၆၆၈.၀၀	၅	၇၉.၀၀	၆	၁၁၁၃.၀၀
စုစုပေါင်း	၄	၁၃၅.၅	၁၂	၅၉၀.၉၉	၁၄	၁၄၁၈.၈၁	၃၃	၂၀၀၀.၀၀	၄၀	၁၂၀၀.၀၀	၉	၁၅၆၇.၀၀

MPRL ကုမ္ပဏီ၏ ၊ ဘဏ္ဍာရေးနှစ်အလိုက် သုံးစွဲခဲ့သော CSR လုပ်ငန်းစဉ်များ ကဏ္ဍအလိုက် တန်ဖိုးစာရင်း

	၂၀၁၄-၂၀၁၅		၂၀၁၅-၂၀၁၆		၂၀၁၆-၂၀၁၇		၂၀၁၇-၂၀၁၈		စုစုပေါင်း	
	လုပ်ငန်း	သုံးစွဲငွေ (ကျပ်သိန်း)	လုပ်ငန်း	သုံးစွဲငွေ (ကျပ်သိန်း)	လုပ်ငန်း	သုံးစွဲငွေ (USD)	လုပ်ငန်း	သုံးစွဲငွေ (USD)	လုပ်ငန်း	သုံးစွဲငွေ (USD)
ပညာရေးကဏ္ဍ	၃	၁၃၃.၇၄	၄	၃၅.၅၂	၆	၂၄၇၇၃.၅၉	၂	၁၂၅၉၈.၅၈	၁၅	၃၇၃၇၂.၈၅
ကျန်းမာရေးကဏ္ဍ	-	-	-	-	-	-	-	-	-	-
အခြေခံအဆောက်အအုံကဏ္ဍ	၁	၉.၃၅	၁	၈.၈၀			၁	၃၀၀၀.၀၀	၃	၃၀၁၆.၁၅
ပြည်သူ့အထောက်အကူပြုကဏ္ဍ	၂	၂၈.၅၅	၂	၃၉၅.၅၃	၅	၇၀၉၅.၁၁	၁၀	၃၂၂၈၇.၄၈	၁၉	၃၉၃၆၈.၆၇
စုစုပေါင်း	၆	၁၇၁.၆၄	၇	၄၃၉.၈၅	၁၁	၃၁၈၆၈.၇	၁၃	၄၇၈၈၆.၀၆	၃၇	၇၉၇၅၃.၁၅