



၂၀၁၅ - ၂၀၁၆ ဘဏ္ဍာရေးနှစ် တတိယအကြိမ် မြန်မာနိုင်ငံ EITI အစီရင်ခံစာ



info@myanmareiti.org



www.myanmareiti.org

MOORE STEPHENS

ဗဟို

စဉ်	အကြောင်းအရာ	စာမျက်နှာ
	နိဒါန်း	၃
	တွင်းထွက်သယံဇာတတူးဖော်ထုတ်လုပ်သည့်လုပ်ငန်းများပွင့်လင်းမြင်သာမှုဖော်ဆောင်ရေး EITI	၃
	မြန်မာနိုင်ငံ EITI	၃
	ရည်ရွယ်ချက်	၄
	မိမိတို့လုပ်ငန်းသဘာဝနှင့်အတိုင်းအတာ	၄
၁။	အနှစ်ချုပ်တင်ပြချက်	၆
၁.၁။	တွင်းထွက်သယံဇာတကဏ္ဍမှရသောဝင်ငွေ	၆
၁.၂။	ထုတ်လုပ်မှုနှင့်တင်ပို့မှု	၁၃
၁.၃။	အချက်အလက်ကောက်ယူခြင်းနှင့်စာရင်းတိုက်ဆိုင်ညှိနှိုင်းခြင်း	၁၈
၁.၄။	အချက်အလက်များပြီးပြည့်စုံမှုနှင့်ယုံကြည်စိတ်ချရမှု	၁၉
၁.၅။	စာရင်းတိုက်ဆိုင်ညှိနှိုင်းခြင်းဆိုင်ရာရလဒ်များအကျဉ်းချုပ်	၂၃
၁.၆။	တွေ့ရှိချက်များနှင့်အကြံပြုသုံးသပ်ချက်များ	၃၆
၂။	ချဉ်းကပ်ပုံနှင့်သုတေသနနည်းလမ်း	၃၇
၂.၁။	နယ်ပယ်လေ့လာမှု	၃၇
၂.၂။	ကိန်းဂဏန်းအချက်အလက်ကောက်ယူမှု	၃၇
၂.၃။	တိုက်ဆိုင်စစ်ဆေးခြင်းနှင့်ကွာဟချက်များစုံစမ်းဖော်ထုတ်ခြင်း	၃၈
၂.၄။	မှီခိုအားထားနိုင်မှု (Reliability) နှင့်ယုံကြည်ကိုးစားနိုင်မှု (Credibility)	၃၉
၂.၅။	အစီရင်ခံမှုအခြေခံနှင့်ကာလ	၄၂
၂.၆။	ကောက်ယူထားသောကိန်းဂဏန်းအချက်အလက်များကိုစီမံခန့်ခွဲမှုဆိုင်ရာလုပ်ထုံးလုပ်နည်းများနှင့်အကာအကွယ်ပေးမှု	၄၂
၃။	တွင်းထွက်သယံဇာတတူးဖော်ထုတ်လုပ်ခြင်းဆိုင်ရာအကြောင်းအရာအချက်အလက်များ	၄၄
၃.၁။	မြန်မာနိုင်ငံအတွင်းရှိတွင်းထွက်သယံဇာတတူးဖော်ထုတ်လုပ်ရေးကဏ္ဍ	၄၄
၃.၂။	ရေနံနှင့်သဘာဝဓါတ်ငွေ့ကဏ္ဍ	၄၆
၃.၃။	သတ္တုတွင်းကဏ္ဍ	၇၇
၃.၄။	ဘက်ဂျက်လုပ်ငန်းစဉ်နှင့်ပြည်သူ့ဘဏ္ဍာငွေများစီမံခန့်ခွဲမှုဆိုင်ရာပြုပြင်ပြောင်းလဲမှုများ	၁၁၇

၃.၅။	ဘဏ္ဍာရေးအာဏာခွဲဝေပေးခြင်း (Fiscal devolution)	၁၃၃
၃.၆။	အခွန်ကောက်ခြင်း၊ ခွဲတမ်းချပေးခြင်းနှင့် စိုက်ထုတ်ပေးခြင်း	၁၃၄
၃.၇။	အကျိုးခံစားခွင့်ရှိသူ	၁၄၆
၃.၈။	စာရင်းစစ်နှင့် အာမခံလုပ်ငန်းဆောင်ရွက်မှုများ	၁၅၀
၃.၉။	စီးပွားရေးသို့ထည့်ဝင်မှု	၁၅၃
၄။	တိုက်ဆိုင်စစ်ဆေးမှုနယ်ပယ်အတိုင်းအတာသတ်မှတ်ခြင်း	၁၅၇
၄.၁။	ပေးချေစီးဆင်းမှုများကို ရွေးချယ်ခြင်း	၁၅၇
၄.၂။	အစီရင်ခံတင်ပြရမည့် အဖွဲ့အစည်းများအား ရွေးချယ်ခြင်း	၁၆၁
၅။	ကိုက်ညီစစ်ဆေးခြင်းရလဒ်များ	၁၆၈
၅.၁။	ရေနံနှင့် ဓါတ်ငွေ့ကုမ္ပဏီများ၏ ပေးဆောင်ငွေများ	၁၆၈
၅.၂။	ကျောက်မျက် နှင့် ကျောက်စိမ်းကုမ္ပဏီများ၏ ပေးဆောင်ငွေများ	၁၇၈
၅.၃။	အခြားဓါတ်သတ္တုကုမ္ပဏီများ၏ ပေးဆောင်ငွေများ	၁၈၉
၅.၄။	ရေနံနှင့် ဓါတ်ငွေ့သယ်ယူပို့ဆောင်ရေးကုမ္ပဏီများ၏ ပေးဆောင်ငွေများ	၂၀၂
၅.၅။	နိုင်ငံပိုင်စီးပွားရေးလုပ်ငန်းများက စီမံကိန်း နှင့် ဘဏ္ဍာရေးဝန်ကြီးဌာနသို့ လွှဲပြောင်းပေးမှုများ	၂၀၅
၅.၆။	ထုတ်လုပ်ခြင်း နှင့် ပြည်ပသို့တင်ပို့ခြင်း	၂၀၇
၅.၇။	EITI အချက်အလက်များ နှင့် အခြားသတင်းအချက်အလက်ရင်းမြစ်များအကြား တိုက်ဆိုင်စစ်ဆေးမှု ပြုလုပ်ခြင်း	၂၂၂
၅.၈။	ကိုယ်တိုင်သွားရောက်စိစစ်အတည်ပြုခြင်း	၂၂၄
၆။	အခြားအချက်အလက်များ	၂၂၆
၆.၁။	SOEs များမှ ထုတ်ပြန်သော ထုတ်လုပ်မှု နှင့် ပြည်ပတင်ပို့မှု (သို့) ရောင်းချမှုစာရင်း	၂၂၆
၆.၂။	ကိန်းဂဏန်း တိုက်ဆိုင်စစ်ဆေးမှုတွင် မပါဝင်သော ကုမ္ပဏီများမှ ရရှိသော နိုင်ငံတော်၏ ရငွေပမာဏ	၂၂၇
၆.၃။	ရေနံနှင့် သဘာဝဓါတ်ငွေ့သယ်ယူပို့ဆောင်သော ပမာဏ နှင့် အခကြေးငွေ	၂၂၉
၆.၄။	နိုင်ငံတော်၏ ထုတ်လုပ်မှုဝေစု ရောင်းချမှုရငွေများ	၂၂၉
၆.၅။	နိုင်ငံပိုင်စီးပွားရေးလုပ်ငန်းများမှ အစိုးရဌာနများသို့ ပေးသွင်းငွေ	၂၃၂
၆.၆။	လူမှုရေးကိစ္စရပ်များအတွက် ကုန်ကျစရိတ်နှင့် အခြေခံအဆောက်အအုံများ ထောက်ပံ့ပေးမှု	၂၃၄

၆.၇။	ဘဏ္ဍာရေးတစ်ပိုင်းကုန်ကျစရိတ်များ (Quasi-fiscal expenditures)	၂၃၅
၆.၈။	ကြေးမြီနှင့် ကြေးမြီအာမခံများ	၂၃၈
၆.၉။	အခြေခံအဆောက်အအုံများ တည်ဆောက်ပေးမှုများနှင့် ကုန်ပစ္စည်းဖလှယ်မှုအစီအစဉ်များ	၂၄၀
၇။	အကြံပြုချက်များ	၂၄၁
၇.၁။	သယံဇာတူးဖော်ထုတ်လုပ်ခြင်းမှ ရရှိသော အခွန်ဘဏ္ဍာငွေများကို စီမံအုပ်ချုပ်ခြင်း	၂၄၁
၇.၂။	ကျောက်မျက်နှင့် ကျောက်စိမ်းကဏ္ဍစီမံခန့်ခွဲမှု	၂၄၉
၇.၃။	EITI implementation လုပ်ငန်းစဉ်အကောင်အထည်ဖော်ရေး	၂၅၂

နိဒါန်း

တွင်းထွက်သယံဇာတတူးဖော်ထုတ်လုပ်သည့်လုပ်ငန်းများ ပွင့်လင်းမြင်သာမှုဖော်ဆောင်ရေး EITI

EITI လုပ်ငန်းသည် သဘာဝသယံဇာတအရင်းအမြစ်များအား ပွင့်လင်းပြီး တာဝန်ခံမှုရှိစွာ စီမံခန့်ခွဲနိုင်ရေး အားပေးအား မြှောက်ပြုလုပ်ရန်အတွက် ကမ္ဘာ့စံသတ်မှတ်ချက်တစ်ခု ဖြစ်ပါ သည်။ ဤလုပ်ငန်းအနေဖြင့် အစိုးရနှင့် ပုဂ္ဂလိကကုမ္ပဏီများ၏ ပွင့်လင်းမြင်သာမှုနှင့် စီမံခန့်ခွဲမှုစနစ်များ အားကောင်း လာစေ ရေး၊ လူထုဆွေးနွေးပွဲများအတွက် သတင်းအချက်အလက် များ မျှဝေပေးနိုင်ရေးနှင့် ယုံကြည်မှု တိုးမြှင့်နိုင် ရေးတို့ အတွက် ရည်ရွယ်လုပ်ဆောင်ပေးခြင်းဖြစ်သည်။ ထိုသို့ဖြစ်လာစေရန် အကောင်အထည်ဖော်နေသော နိုင်ငံတိုင်းတွင် အစိုးရများ၊ ကုမ္ပဏီများနှင့် အရပ်ဖက်အဖွဲ့အစည်းများပါဝင်သော ညွှန် ပေါင်းအဖွဲ့မှိုင်းဝန်းပူးပေါင်း ဆောင်ရွက်ပေးကြပါသည်။

တွင်းထွက်သယံဇာတတူးဖော်ထုတ်လုပ်သည့် လုပ်ငန်းများ ပွင့်လင်းမြင်သာမှုဖော်ဆောင်ရေး (EITI) လိုအပ်ကြောင်းကို ၂၀၀၂ ခုနှစ်တွင် တောင်အာဖရိကနိုင်ငံ၊ ဂျိုဟနန့်ဘတ် (၆) ဘတ် (၁၅) (Johannesburg) မြို့တွင် ကျင်းပသော စဉ်ဆက်မပြတ် ဖွံ့ဖြိုးတိုးတက်ရေး ကမ္ဘာ့ထိပ်သီးညီလာခံ (၂၀၀၂ ကမ္ဘာ့မြေ ထိပ်သီးညီလာခံ) တွင် စတင်နှိုးဆော်ခဲ့ပြီး ၂၀၀၃ ခုနှစ် လန်ဒန် မြို့တွင် တရားဝင်သဘောတူညီခဲ့ကြောင်း ကြေညာခဲ့သည်။ လက်ရှိကာလ တွင် အာဖရိက၊ အာရှ၊ ဥရောပနှင့် အမေရိက တိုက်တို့မှ နိုင်ငံပေါင်း (၅၁) နိုင်ငံ၌ နှစ်စဉ် လုပ်ငန်းစဉ်များ ကိုအကောင်အထည်ဖော်နေပြီဖြစ်ပါသည်။

EITI စံနှုန်းသတ်မှတ်ချက်တွင် နိုင်ငံများအလိုက် EITI အဖွဲ့ဝင်လောင်း (candidate) ဖြစ်ရန်နှင့် တင်းပြည့် အဖွဲ့ဝင် (Compliant) နိုင်ငံဖြစ်လာစေရန် ဖြည့်ဆည်းပေးရသည့် လိုအပ်ချက်များကို ပြဌာန်းထားသည်။ ဤစံ နှုန်းသတ်မှတ်ချက် မှီ / မမီကို အစိုးရများ၊ ကုမ္ပဏီများနှင့် အရပ်ဖက်လူမှုအဖွဲ့အ စည်းများပါဝင်သော နိုင်ငံတကာ EITI ဘုတ်အဖွဲ့မှ စောင့်-

ကြည့်အကဲဖြတ်ပေးပါသည်။

မြန်မာနိုင်ငံ EITI

မြန်မာနိုင်ငံအနေဖြင့် ၂၀၁၂ ခုနှစ် နှစ်ကုန်ပိုင်းတွင် နိုင်ငံတော် သမ္မတကြီး၏ လမ်းညွှန်မှုဖြင့် EITI အဖွဲ့ဝင်နိုင်ငံဖြစ်ရန် စတင် လုပ်ဆောင်ခဲ့သည်။ ၂၀၁၄ ခုနှစ်၊ မေလတွင် မြန်မာနိုင်ငံ - အနေဖြင့် EITI အဖွဲ့ ဝင်လောင်းနိုင်ငံဖြစ်လာစေရန် EITI ဘုတ်အဖွဲ့သို့ လျှောက်လွှာတင်ခဲ့ပါသည်။ ၂၀၁၄ ခုနှစ်၊ ဇူလိုင် လတွင် မကြွဆီကိုနိုင်ငံ၌ ကျင်းပသော EITI ဘုတ်အဖွဲ့၏ (၂၇) ကြိမ်မြောက်အစည်းအဝေးမှ မြန်မာနိုင်ငံအဖွဲ့ဝင်လောင်း လျှောက်ထားမှုကို လက်ခံအတည်ပြုခဲ့ပြီး ပထမဆုံးအကြိမ် EITI အစီရင်ခံစာကို ၂၀၁၆ ခုနှစ်၊ ဇန်နဝါရီလထက် နောက် မကျဘဲ ထုတ်ပြန်ရန် သတ်မှတ်ပေးခဲ့သည်။

မြန်မာနိုင်ငံအနေဖြင့် ၂၀၁၃ ခုနှစ် ဧပြီလ မှ ၂၀၁၄ ခုနှစ် မတ်လ အထိပါဝင်သော ပထမအကြိမ် EITI အစီရင်ခံစာကို ၂၀၁၅ ခုနှစ် ဒီဇင်ဘာလတွင် ထုတ်ပြန်ခဲ့ပါသည်။

၂၀၁၆ ခုနှစ်၊ ဒီဇင်ဘာလ ၁၉ ရက်နေ့တွင် မြန်မာနိုင်ငံ အစိုးရ သည် မြန်မာနိုင်ငံ EITI ဦးဆောင်ကော်မတီကို စီမံကိန်းနှင့် ဘဏ္ဍာရေးဝန်ကြီးအား ဥက္ကဋ္ဌအဖြစ် ခန့်အပ်၍ သယံဇာတနှင့် သဘာဝပတ်ဝန်းကျင်ထိန်းသိမ်းရေး ဝန်ကြီးဌာန၊ လျှပ်စစ်နှင့် စွမ်းအင်ဝန်ကြီးဌာန ဝန်ကြီးများမှ အဖွဲ့ဝင်အဖြစ်သော်လည်း ကောင်း၊ စီမံကိန်းနှင့်ဘဏ္ဍာရေး ဒုတိယဝန်ကြီးမှ အတွင်းရေး မှူးအဖြစ်လည်းကောင်း ပါဝင်ဖွဲ့စည်းခဲ့ပါသည်။ Renaissance Institute (RI) ကိုလည်း မြန်မာနိုင်ငံ EITI ညှိနှိုင်းရေးမှူးအဖြစ် ဆောင်ရွက်ရန် ခန့်အပ် ခဲ့ပါသည်။

မြန်မာနိုင်ငံ EITI သုံးပွင့်ဆိုင်ညွှန်ပေါင်းအဖွဲ့ အသစ်ကိုလည်း ၂၀၁၇ ခုနှစ် မတ်လ ၂၃ ရက်နေ့တွင် အစိုးရကိုယ်စားလှယ် (၇) ဦး၊ ပုဂ္ဂလိကကိုယ်စားလှယ် (၇) ဦးနှင့် အရပ်ဖက်ကိုယ်စား

လှယ် (၉) ဦးဖြင့် ဖွဲ့စည်းခဲ့ပါသည်။

၂၀၁၇ ခုနှစ် မတ်လ ၇ ရက်နေ့တွင် မြန်မာနိုင်ငံ EITI ၏ ဒုတိယ အကြိမ် EITI အစီရင်ခံစာထုတ်ပြန်သည့် နောက်ဆုံးရက် အား ၂၀၁၈ ခုနှစ် မတ်လ (၃၁) ရက်နေ့အဖြစ်ထားရှိပေးရန် တောင်းဆိုမှုကို နိုင်ငံတကာ EITI ဘုတ်အဖွဲ့မှ အတည်ပြုပေးခဲ့ပြီး ၂၀၁၈ ခုနှစ် ဇူလိုင် (၁) ရက်နေ့အား အကဲဖြတ်ဆန်းစစ်ခြင်း ပြုလုပ်ရန် ပထမဆုံးနေ့ရက်အဖြစ် သတ်မှတ်အတည်ပြုခဲ့ပါသည်။

ရည်ရွယ်ချက်

ဤအစီရင်ခံစာ၏ ရည်ရွယ်ချက်မှာ တွင်းထွက်လုပ်ငန်း ဆောင်ရွက်နေသည့် ကုမ္ပဏီများ (အစီရင်ခံစာတွင် ကုမ္ပဏီများ ဟုခေါ်မည်) မှ ပေးပို့သော အစိုးရသို့ပေးဆောင်ထားသော အခွန်၊ အခဆိုင်ရာကိန်းဂဏန်း၊ အချက်အလက်များနှင့် သက်ဆိုင်ရာကဏ္ဍအလိုက် အစိုးရဝန်ကြီးဌာနများ၊ အစိုးရဌာနများ (အစိုးရအဖွဲ့အစည်းများ ဟု ခေါ်မည်) မှ ကုမ္ပဏီများထံမှ ကောက်ခံရရှိသော အခွန်အခများ၊ အစိုးရဝန်ကြီးဌာနများ၊ ဌာနဆိုင်ရာအဖွဲ့အစည်းများအကြား လွှဲပြောင်းပေးထားမှုများနှင့် သက်ဆိုင်သော ကိန်းဂဏန်းအချက်အလက်များကိုတိုက်ဆိုင်စစ်ဆေးရန်ဖြစ်ပါသည်။

တိုက်ဆိုင်စစ်ဆေးခြင်းလုပ်ငန်း၏ အန္တိမရည်ရွယ်ချက်များ အနေဖြင့် စီးပွားရေးနှင့် လူမှု ရေးဆိုင်ရာဖွံ့ဖြိုးမှုကို ပေးစွမ်းနိုင်သော တွင်းထွက်ကဏ္ဍအား အပြုသဘောဆောင်အထောက်အပံ့ပေးခြင်းအားဖြင့် မြန်မာနိုင်ငံအစိုးရအား အထောက်အကူဖြစ်စေရန်နှင့် တွင်းထွက်သယံဇာတတူးဖော်ထုတ်လုပ်သည့် လုပ်ငန်းများပွင့်လင်းမြင်သာမှု ဖော်ဆောင်ရေး EITI စံနှုန်းများနှင့် မူဘောင်များကို အပြည့်အဝအကောင်အထည်ဖော်ခြင်း၊ လွှမ်းမိုးခြင်းအောင် ဆောင်ရွက်ခြင်းဖြင့် သယံဇာတစီမံအုပ်ချုပ်မှုတိုးတက်အားကောင်းစေကာနိုင်ငံတော်၏တွင်းထွက်သယံဇာတကဏ္ဍ အတိုင်းအတာကို သဘောပေါက်သိရှိစေရန်ဖြစ်ပါသည်။

မြန်မာနိုင်ငံ သုံးပွင့်ဆိုင်ညွှန်ပေါင်းအဖွဲ့၏ ဆုံးဖြတ်ချက်အရ တွင်းထွက်ကဏ္ဍများဖြစ်သည့် ရေနံနှင့်သဘာဝဓါတ်ငွေ့ကဏ္ဍ၊ ကျောက်မျက်နှင့်ကျောက်စိမ်းကဏ္ဍ၊ အခြားသတ္တုများနှင့်ပုလဲကဏ္ဍဟူ၍ ဤအစီရင်ခံစာတွင် လွှမ်းမိုးခြင်းပါဝင်ပါသည်။

မိမိတို့လုပ်ငန်းသဘာဝနှင့် အစီရင်ခံစာ

မိမိတို့အနေဖြင့် သက်ဆိုင်ရာကဏ္ဍအလိုက် အသုံးပြုသည့် နိုင်ငံတကာ စာရင်းစစ်ခြင်းစံနှုန်းများနှင့်အညီ တိုက်ဆိုင်စစ်ဆေးခြင်းလုပ်ငန်းများကို လုပ်ဆောင်ခဲ့ပါသည်။ သုံးပွင့်ဆိုင်ညွှန်ပေါင်းအဖွဲ့၏အဆိုပြုသဘောတူညီမှုအရရေးဆွဲထားသော လုပ်ငန်းတာဝန်မူဘောင် (terms of reference -TOR) တိုက်ဆိုင်စစ်ဆေးခြင်း နည်းလမ်းများကို အသုံးပြုပါသည်။

တိုက်ဆိုင်စစ်ဆေးခြင်း ဆောင်ရွက်ခဲ့ရာတွင် မိမိတို့စာရင်းတိုက်ဆိုင်စစ်ဆေးသူ (Independent Administrator -IA) အနေဖြင့် စာရင်းစစ်ဆေးခြင်းဆိုင်ရာ နိုင်ငံတကာ စံနှုန်းများ သို့မဟုတ် ပြန်လည်ပြင်ဆင်စစ်ဆေးခြင်းဆိုင်ရာ နိုင်ငံတကာ စံနှုန်းများအရ စာရင်းစစ်ခြင်း (သို့မဟုတ်) ပြန်လည်ပြင်ဆင်စစ်ဆေးခြင်း ပြုလုပ်ရန်အလို့ငှာ ပုံဖော်ထားခြင်းမဟုတ်ပေ။ ထို့ကြောင့် မိမိတို့အနေဖြင့် ဤအစီရင်ခံစာတွင် ဖော်ပြထားသော ပြည့်စုံရှင်းလင်းစွာ ဖော်ပြထားသော တိုက်ဆိုင်စစ်ဆေးပြီး သောစာရင်းများအား မည်သည့်ထောက်ခံချက်မှ ပေးမည်မဟုတ်ပေ။ အစီရင်ခံစာတွင် ထည့်သွင်းဖော်ပြမည့် အခြားအကြောင်း အရာများအတွက် အသုံးပြုထားသည့် နောက်ထပ် နည်းလမ်းများကိုလည်း အသုံးပြုခဲ့ပါသည်။

အစီရင်ခံစာတွင် အခန်း (၈) ခန်းပါဝင်ပြီး အောက်ပါအတိုင်း ဖြစ်ပါသည်။

- အနှစ်ချုပ်တင်ပြချက်
- တိုက်ဆိုင်စစ်ဆေးခြင်း လုပ်ငန်းစဉ်အား ချဉ်းကပ်ပုံ နှင့် နည်းဥပဒေသ
- တွင်းထွက် လုပ်ငန်းဆိုင်ရာဆက်စပ်ပတ်သော သတင်းအချက်အလက်များအား ဖော်ပြခြင်း
- တိုက်ဆိုင်စစ်ဆေးခြင်းနယ်ပယ် စဉ်းစားသတ်မှတ်ခြင်း
- အစီရင်ခံပေးပို့ထားသည့် အချက်အလက်များအား တိုက်ဆိုင် စစ်ဆေးခြင်း ရလဒ်များ
- အခြားဖော်ပြထားသော သတင်းအချက်အလက်များ နှင့်
- တွေ့ရှိချက်များ၊ အနာဂတ်တိုက်ဆိုင်စစ်ဆေးခြင်းလုပ်ငန်း စဉ်တိုးတက်ရန်အတွက် အကြံပြုသုံးသပ်ချက်များ
- ကုမ္ပဏီများ၊ အစိုးရဌာနအဖွဲ့အစည်းများ နှင့် ဘဏ္ဍာရေးဆိုင်ရာ လမ်းကြောင်းများဖြင့် အစီရင်ခံအချက်အလက်များကို

ပင်မအစီရင်ခံစာ၏ နောက်ဆက်တွဲများတွင် သီးခြားဆီ
ဖော်ပြထားပါသည်။ အစီရင်ခံစာပါ ကိန်းဂဏန်း အချက်
အလက်များကို မြန်မာကျပ် ငွေဖြင့်သာ ဖော်ပြထားပါသည်။

ဤအစီရင်ခံစာတွင်ပါရှိသော သတင်း အချက်အလက်များ
သည် ၂၀၁၈ ဇန်နဝါရီလ ၁၉ ရက်နေ့အထိ လက်ခံရရှိသည့်
အချက်အလက်များသာ ပါဝင်ပါသည်။ ထိုရက်စွဲနောက်ပိုင်း
တွင် လက်ခံရရှိသည့် မည်သည့်သတင်းအချက်အလက်မျှ
အစီရင်ခံစာတွင် ထည့်သွင်းဖော်ပြထားခြင်းမရှိပါ။

၁။ အနှစ်ချုပ်တင်ပြချက်

တွင်းထွက်သယံဇာတ တူးဖော်ထုတ်လုပ်သည့် လုပ်ငန်းများ ပွင့်လင်းမြင်သာမှုဖော်ဆောင်ရေး (EITI) စံနှုန်း အကောင်အထည်ဖော်ခြင်းလုပ်ငန်းစဉ်၏ အဓိကလုပ်ငန်းစဉ်အဆင့်ဖြစ်သော၊ မြန်မာနိုင်ငံတွင်းထွက်လုပ်ငန်းကဏ္ဍမှ ထွက်ပေါ်လာသည့် အခွန်ဘဏ္ဍာငွေ (fiscal revenues) နှင့် အခွန်မဟုတ်သော အခကြေးငွေများ (non-fiscal revenues) ကို တိုက်ဆိုင်စစ်ဆေးရာမှ ထွက်ပေါ်လာသည့် သတင်းအချက်အလက်များကို ဤအစီရင်ခံစာတွင် အကျဉ်းချုပ်တင်ပြထားသည်။ ထို့အပြင် တွင်းထွက်သယံဇာတတူးဖော်သည့် ကုမ္ပဏီများအပေါ် အစိုးရအဖွဲ့အစည်းများ၊ နိုင်ငံပိုင်စီးပွားရေးလုပ်ငန်းများ (SOE) က ကောက်ခံရရှိထားသော အခွန်ဘဏ္ဍာဝင်ငွေများနှင့် တဖန်၎င်းနိုင်ငံပိုင်စီးပွားရေးလုပ်ငန်းများမှ နိုင်ငံတော်ရသုံးမှန်းခြေငွေစာရင်း (ဘတ်ဂျက်) သို့ ထည့်ဝင်ပေးသော ငွေစီးဆင်းမှုများအပေါ် တိုက်ဆိုင်စစ်ဆေးခြင်းကိုလည်း ဤအစီရင်ခံစာတွင် ထည့်သွင်းထားသည်။

၂၀၁၇ခုနှစ် အောက်တိုဘာလ ၂ ရက်နေ့ တွင် ကျင်းပသော သုံးပွင့်ဆိုင်ညွှန်ပေါင်းအဖွဲ့ အစည်းအဝေး ဆုံးဖြတ်ချက်နှင့်အညီ လက်ရှိတိုက်ဆိုင်စစ်ဆေးခြင်းတွင် ပါဝင်ရန်သတ်မှတ်

ထားသော တွင်းထွက်လုပ်ငန်းများ၌ ရေနံနှင့် သဘာဝဓာတ်ငွေ့ ၊ ကျောက်မျက်နှာနှင့် ကျောက်စိမ်း၊ အခြားသတ္တုလုပ်ငန်းနှင့် ပုလဲကဏ္ဍဟူ၍ ကဏ္ဍ (၃) ခုပါဝင်သည်။

(၁-၁) တွင်းထွက်သယံဇာတကဏ္ဍမှ ရသေ့ဝင်ငွေ

၂၀၁၅ ခုနှစ် ဧပြီလ (၁)ရက်နေ့ မှ ၂၀၁၆ ခုနှစ် မတ်လ (၃၀) ရက်နေ့အထိကာလအတွင်း အစိုးရဌာနများမှ အစီရင်ခံစားသော ငွေလက်ခံဖြတ်ပိုင်းများကို တိုက်ဆိုင်စစ်ဆေးအပြီး အောက်ပါအတိုင်း အနှစ်ချုပ်ဖော်ပြထားသည်။

တွင်းထွက်လုပ်ငန်းများမှ ကောက်ခံရရှိသော ဝင်ငွေများ

၂၀၁၅-၂၀၁၆ ဘဏ္ဍာနှစ်အတွက် တွင်းထွက်လုပ်ငန်းများမှ ကောက်ခံရရှိသော ဝင်ငွေစုစုပေါင်းမှာ မြန်မာကျပ်ငွေ သန်းပေါင်း ၃,၄၀၄,၄၆၉၄ ဖြစ်သည်။ တွင်းထွက်ကဏ္ဍမှ ရရှိသောဝင်ငွေများတွင် ရေနံနှင့်သဘာဝဓာတ်ငွေ့ကဏ္ဍ(ရေနံနှင့်သဘာဝဓာတ်ငွေ့ သယ်ယူပို့ဆောင်ရေးအပါအဝင်) ဝင်ငွေမှ ၇၆%၊ ကျောက်မျက်နှာနှင့် ကျောက်စိမ်းကဏ္ဍဝင်ငွေမှ ၂၁% နှင့် အခြားသတ္တုကဏ္ဍမှ ၃% ပါဝင်သည်။ ဤဝင်ငွေအသေးစိတ်များကို အောက်ပါဇယားတွင် ဖော်ပြထားသည်။

ဇယား(၁) ကဏ္ဍအလိုက် မြန်မာတွင်းထွက်လုပ်ငန်းမှ အခွန်ဘဏ္ဍာဝင်ငွေများ

ကဏ္ဍခွဲများ	အခွန်ဘဏ္ဍာများ	အခွန်မဟုတ်သည့်ဘဏ္ဍာများ	လှူဒါန်းဆိုင်ရာပေးချေမှုများ	စုစုပေါင်းဘဏ္ဍာငွေ	ရာခိုင်နှုန်း
ရေနံနှင့်သဘာဝဓာတ်ငွေ့	၇၂၇၇၁	၂၀၉၁၉၃၄	၆၆၀၆	၂၁၇၁၃၁၀	၆၄%
ရေနံနှင့်သဘာဝဓာတ်ငွေ့ သယ်ယူပို့ဆောင်ရေး	၂၃၅၁၄၉	၁၆၆၆၆၅	၄၇၉၃	၄၀၈၆၀၇	၁၂%
ကျောက်မျက်နှာနှင့်ကျောက်စိမ်း	၃၄၅၆၉၅	၃၆၂၀၄၁	၇၂	၇၀၇၈၀၈	၂၁%
အခြားသတ္တုများ	၃၁၅၃၈	၆၃၈၉၆	၃၁၄၉	၉၅၅၈၃	၃%
ပုလဲ	-	၁၈၁၆၁	-	၁၈၁၆၁	၁%
စုစုပေါင်း	၆၈၅၁၅၃	၂၇၀၄၆၉၆	၁၄၆၂၀	၃၄၀၄၄၆၉	၁၀၀%

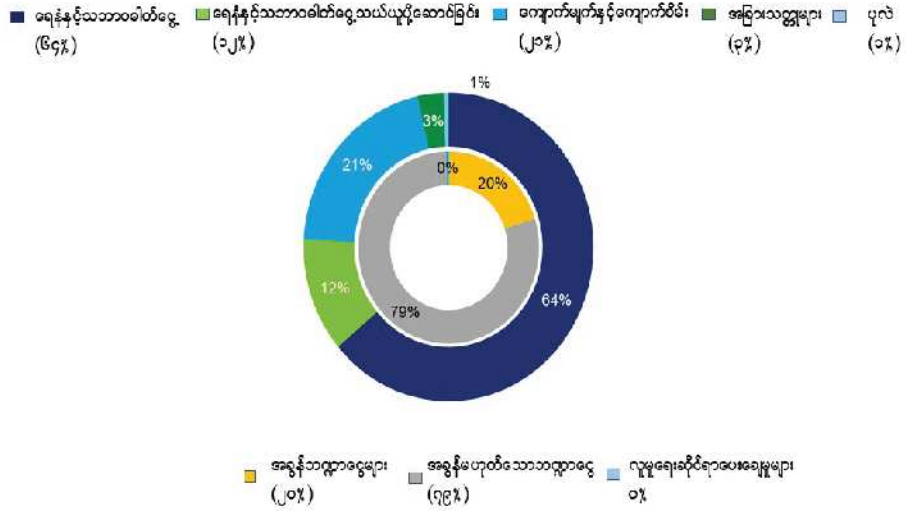

တွင်းထွက်ကုမ္ပဏီများမှ လက်ခံရရှိသောဝင်ငွေများမှာ မြန်မာ ကျပ်ငွေသန်းပေါင်း ၂,၆၈၈,၆၃၄ (တွက်ချက်ပြင်ဆင် အတည်ပြုပြီး) ဖြစ်ပြီး၊ ကောက်ခံရရှိသောရေနံနှင့် သဘာဝ ဓာတ်ငွေ နှင့် သတ္တုလုပ်ငန်းဆိုင်ရာနိုင်ငံပိုင်စီးပွားရေးလုပ်ငန်း များသည် တွင်းထွက်လုပ်ငန်းဆိုင်ရာစုစုပေါင်း အခွန်သက္ကာ ဝင်ငွေ၏ ၇၉%နှင့်ညီမျှပြီး အများဆုံးပမာဏအနေဖြင့် ရေနံ နှင့်သဘာဝဓါတ်ငွေလုပ်ငန်း (MOGE) တစ်ခုတည်းပင်လျှင် တွင်းထွက်ကုမ္ပဏီသက္ကာငွေ၏ ၆၆%အထိ ကောက်ခံရရှိ ထားပါသည်။

အစိုးရဌာနအဖွဲ့အစည်းများနှင့် ဝင်ငွေအရင်းအမြစ်ဆိုင်ရာ (Details of revenues by Government Agency and by source of revenues) အသေးစိတ်အချက်အလက်များကို အောက်ပါဇယားတွင်ဖော်ပြထားသည်။

ဇယား(၂) တွင်းထွက်လုပ်ငန်းဆိုင်ရာအခွန်ဘဏ္ဍာငွေများ ကောက်ယူမှု

	တွင်းထွက်ကဏ္ဍဘဏ္ဍာငွေများ					
	နိုင်ငံပိုင်စီးပွား	သတ္တုတွင်းဦးစီးဌာန	သစ်တောဦးစီးဌာန	ပြည်တွင်းအခွန်များဦးစီးဌာန (အကောက်ခွန်)	လူမှုရေးဆိုင်ရာပေးချေမှုများ	စုစုပေါင်း
ရေနံနှင့်သဘာဝဓာတ်ငွေကဏ္ဍ	၂၂၆၅၅၉၈	-	-	၃၀၇၉၂၀	၁၁၃၉၉	၂၅၇၉၉၁၇
နိုင်ငံတော်ထုတ်လုပ်မှုခွဲတမ်းအရောင်းများ - ထုတ်လုပ်မှုခွဲတမ်း	၁၁၄၉၆၉၃	-	-	-	-	၁၁၄၉၆၉၃
ရေနံနှင့်သဘာဝဓာတ်ငွေကုမ္ပဏီများ	၉၄၂၂၄၀	-	-	၇၂၇၇၁	၆၆၀၆	၁၀၂၁၆၁၇
ရေနံနှင့်သဘာဝဓာတ်ငွေကဏ္ဍသယ်ယူပို့ဆောင်ရေးကုမ္ပဏီများ	၁၆၆၆၆၅	-	-	၂၃၅၁၄၉	၄၇၉၃	၄၀၆၆၀၇
ကျောက်မျက်နှာနှင့်ကျောက်စိမ်းကဏ္ဍ	၃၆၂၀၄၁	-	-	၃၄၅၆၉၅	၇၂	၇၀၇၈၀၈
နိုင်ငံတော်ထုတ်လုပ်မှုခွဲတမ်းအရောင်းများ - အရောင်းခွဲတမ်း	၇၄၉၁၉	-	-	-	-	၇၄၉၁၉
ကျောက်မျက်နှာနှင့်ကျောက်စိမ်းကုမ္ပဏီများ	၂၈၇၁၂၂	-	-	၃၄၅၆၉၅	၇၂	၆၃၂၈၈၉
အခြားသတ္တုကဏ္ဍ	၄၇၈၃၃	၃၁၄၆	၁၁၉၁၈	၃၂၅၃၆	၃၁၄၉	၉၈၅၈၂
အမှတ်(၁) သတ္တုတွင်းလုပ်ငန်း	၁၀၈၁၃	၅၉	၅၅၅	၁၇၆၅	-	၁၃၁၉၂
နိုင်ငံတော်ထုတ်လုပ်မှုခွဲတမ်းအရောင်းများ - အရောင်းခွဲတမ်း	၃၆၉၉	-	-	-	-	၃၆၉၉
အမှတ်(၁) သတ္တုလုပ်ငန်းလက်အောက်ရှိကုမ္ပဏီများ	၇၁၁၄	၅၉	၅၅၅	၁၇၆၅	-	၉၄၉၃
အမှတ်(၂) သတ္တုတွင်းလုပ်ငန်း	၃၀၀၇၆	၁၁	၁၀၄၃	၂၁၀၃	၃၀၆၀	၃၆၂၉၂
နိုင်ငံတော်ထုတ်လုပ်မှုခွဲတမ်းအရောင်းများ - အရောင်းခွဲတမ်း	၂၈၃၁၅	-	-	-	-	၂၈၃၁၅
အမှတ်(၂) သတ္တုလုပ်ငန်းလက်အောက်ရှိကုမ္ပဏီများ	၁၇၆၀	၁၁	၁၀၄၃	၂၁၀၃	၃၀၆၀	၇၉၇၇

အမှတ်(၃)သတ္တုတွင်းလုပ်ငန်း	၆၉၄၄	၈၃	၉၅၇၁	၃၇၂၅	၈၉	၂၀၄၁၁
နိုင်ငံတော်ထုတ်လုပ်မှုခွဲတမ်းအရောင်းများ-အရောင်းခွဲတမ်း	၃၇၅၃	-	-	-	-	၃၇၅၃
အမှတ်(၃)သတ္တုလုပ်ငန်းလက်အောက်ရှိကုမ္ပဏီများ	၃၁၉၁	၈၃	၉၅၇၁	၃၇၂၅	၈၉	၁၆၆၅၈
သီးသန့်ထုတ်ပြန်မှု	-	၂၉၉၃	၇၅၀	၂၄၉၄၄	-	၂၆၆၆၆
ပုလဲကဏ္ဍ	၁၈၁၆၁	-	-	-	-	၁၈၁၆၁
နိုင်ငံတော်ထုတ်လုပ်မှုခွဲတမ်းအရောင်းများ	၁၈၁၁၉	-	-	-	-	၁၈၁၁၉
ပုလဲကုမ္ပဏီများ	၄၂	-	-	-	-	၄၂
စုစုပေါင်း	၂၆၈၆၃၄	၃၁၄၆	၁၁၉၁၈	၆၈၆၁၅၁	၁၄၆၂၀	၃၄၀၄၄၆၉

တွင်းထွက်ကုမ္ပဏီများမှ သက်ဆိုင်ရာနိုင်ငံပိုင်လုပ်ငန်းများသို့ ပေးချေမှုများတွင် အခွန်မဟုတ်သည့် ဘဏ္ဍာငွေများ (လက်မှတ်ထိုးကြေးနှင့် ထုတ်လုပ်မှုအပိုစုကြေးများ၊ ရောင်းချပေးမှုအတွက် အခကြေးငွေများ၊ ထုတ်လုပ်မှု၊ လက်ခွဲထုတ်လုပ်မှု၊ လက်ခွဲရောင်းချခြင်း၊ လိုင်စင်ကြေးများ၊ စာရင်းအချက်အလက်များပေါ်တွင် အခအကြေးငွေများ) ပါဝင်ပါသည်။

တွင်းထွက်ကုမ္ပဏီများမှ ပြည်တွင်းအခွန်ဦးစီးဌာနသို့ ပေးချေမှုများတွင် ဝင်ငွေခွန်၊ ကုန်သွယ်ခွန်၊ ကန်သတ်ခွန်နှင့် တံဆိပ်ခေါင်းလုပ်ငန်းနှင့်ပတ်သက်သော ပေးချေမှုများပါဝင်ပြီး အခွန်ဌာနသို့ ပေးချေမှုများတွင် အခွန်လုပ်ငန်းနှင့်ပတ်သက်သော ပေးချေမှုများ ပါဝင်ပါသည်။

သတ္တုတွင်းဦးစီးဌာနသို့ ပေးချေမှုများတွင် အခကြေးငွေများ၊ လက်မှတ်ထိုးကြေး သို့မဟုတ် လျှောက်လွှာကြေးများ၊ dead rent fee ၊ လိုင်စင်ကြေးများပါဝင်ပြီး သစ်တောဦးစီးဌာနသို့ ပေးချေမှုများတွင် မြေယာငှားရမ်းခများ၊ ပတ်ဝန်းကျင်ဆိုင်ရာ သို့မဟုတ် စိုက်ခင်းအခကြေးငွေများပါဝင်ပါသည်။

တွင်းထွက်ကဏ္ဍမှ ကောက်ခံရရှိသည့် ဘဏ္ဍာငွေများကို ဘဏ္ဍာငွေပေးချေမှုကဏ္ဍများ ၊ ကုမ္ပဏီအလိုက် ပေးချေမှုများကို ဤအစီရင်ခံစာ၏ နောက်ဆက်တွဲ (၁၆)၊ (၁၇) တို့တွင် ဖော်ပြထားပါသည်။ ကုမ္ပဏီများဖြင့် တိုက်ဆိုင်စစ်ဆေးမှု ရလဒ်များကို နောက်ဆက်တွဲ (၁၈) တွင် ဖော်ပြထားပါသည်။

နိုင်ငံပိုင်စီးပွားရေးလုပ်ငန်းများ (SOEs) မှ ရွှေ့ပေးမှုများ

အထက်ပါကာလအပိုင်းအခြား (ဘဏ္ဍာရေးနှစ် ၂၀၁၅-၁၆) အတွက် နိုင်ငံပိုင်စီးပွားရေးလုပ်ငန်းများ၏ ရေနံ၊ သဘာဝဓာတ်ငွေနှင့် သတ္တုလုပ်ငန်းများမှ ကောက်ခံရရှိပြီး လွှဲပေးမှုများမှာ မြန်မာကျပ်ငွေသန်းပေါင်း ၂,၆၈၈,၆၃၄ဖြစ်ပြီး၊ စီမံကိန်းနှင့်ဘဏ္ဍာရေးဌာန (ပြည်တွင်းအခွန်ဦးစီးဌာန၊ အကောက်ခွန်နှင့် ငွေကိုင်ဌာန)သို့ မြန်မာကျပ်ငွေ သန်းပေါင်း ၈၄၇,၁၂၈ အား လွှဲပြောင်းခြင်း၊ ရေနံနှင့်သဘာဝဓာတ်ငွေစီမံခန့်ခွဲရေးဌာန (OGPD) ယခင် စွမ်းအင်စီမံဌာန (EPD) သို့ မြန်မာကျပ်ငွေ သန်းပေါင်း ၃၄၃,၀၇၂ လွှဲပြောင်းခြင်း၊ ဗဟိုကော်မတီသို့ မြန်မာကျပ်ငွေသန်းပေါင်း ၄,၃၄၃ လွှဲပြောင်းခြင်း၊ သတ္တုဦးစီးဌာန (DoM) သို့ မြန်မာကျပ်ငွေသန်းပေါင်း ၂၀,၆၄၃ လွှဲပြောင်းခြင်းများရှိခဲ့ပါသည်။ ဘဏ္ဍာနှစ်တစ်နှစ်တည်းမှာပင် အဓိက နိုင်ငံပိုင်တွင်းထွက်လုပ်ငန်း ၆ခုမှ အခြားစာရင်းရှင် (Other Accounts) များထံသို့ လွှဲပြောင်းခဲ့ပါသည်။ မြန်မာ့ရေနံနှင့် သဘာဝဓာတ်ငွေလုပ်ငန်းတစ်ခုတည်းမှ အခြားစာရင်းရှင် (Other Accounts)များသို့ မြန်မာကျပ်ငွေသန်းပေါင်း ၇၈၈,၈၈၁ ရှိကြောင်း အစီရင်ခံစာပါသည်။

ဇယား(၃) နိုင်ငံပိုင်စီးပွားရေးလုပ်ငန်းများက ကောက်ခံထားသည့် အခွန်ဘဏ္ဍာငွေများကို လွှဲပေးမှုများ (မြန်မာ့ကျပ်ငွေသန်း)								
နိုင်ငံပိုင်စီးပွားရေးလုပ်ငန်း (SOE)	နိုင်ငံပိုင်စီးပွားရေးလုပ်ငန်းများမှ ရရှိသည့် ပမာဏ	၂၀၁၄-၁၅ ဘဏ္ဍာနှစ်အတွင်း နိုင်ငံပိုင်စီးပွားရေးလုပ်ငန်းများမှ အစိုးရအဖွဲ့အစည်းဌာနများသို့ လွှဲပြောင်းပေးမှုများ				ဗဟိုကော်မတီ (central committee)	နိုင်ငံပိုင်စီးပွားရေးလုပ်ငန်းအခြားစာရင်းရှင်များ (SOE Other accounts) သို့လွှဲပြောင်းပေးမှု	စုစုပေါင်း
		ပြည်တွင်းအခွန်များဦးစီးဌာန	ရန်ကင်းသဘာဝဓါတ်ငွေစီမံခန့်ခွဲရေးဌာန (ဌာကီ) (ယခင် စွမ်းအင်စီမံဌာန - နဂီ)	သတ္တုစိုက်ဌာန	အစိုးရအထောက်အပံ့ရေးဦးစီးဌာန			
မြန်မာ့ရေနံနှင့် သဘာဝဓာတ်ငွေလုပ်ငန်း	၂၂၆၀၅၉၈	၄၉၃၁၆၃	၃၄၃၀၇၂	-	-	၂၃၇၃၅၄	၇၈၈၈၁	၁၈၄၂၄၇၀
မြန်မာ့ ကျောက်မျက်လုပ်ငန်း	၃၆၂၀၄၁	၅၃၈၀၃	-	၄၃၄၃	၁၇၂၄၉	၄၆၈၃၃	၁၀၅၁၅၅	၂၂၇၃၈၃
အမှတ်(၁) သတ္တုတွင်းလုပ်ငန်း	၁၀၈၁၃	၂၀၃၅	-	-	-	၁၆၂၈	၇၉၃၄	၁၁၅၉၇
အမှတ်(၂) သတ္တုတွင်းလုပ်ငန်း	၃၀၀၇၆	၄၉၄၈	-	-	၃၃၉၄	၃၅၉၆	၂၃၈၈၂	၃၅၈၂၀
အမှတ်(၃) သတ္တုတွင်းလုပ်ငန်း	၆၉၄၄	၇၃၅၉	-	-	-	၅၈၉၁	၁၃၂၆၇	၂၆၅၁၇
မြန်မာ့ပုလဲလုပ်ငန်း	၁၈၁၆၁	၅၉၄၉	-	-	-	၄၅၆၉	၁၄၄၇၂	၂၄၉၉၀
စုစုပေါင်း	၂၆၈၈၆၃၄	၅၆၇၂၅၇	၃၄၃၀၇၂	၄၃၄၃	၂၀၆၄၃	၂၇၉၈၇၁	၉၅၃၅၉၁	၂၁၆၈၇၇၇

နိုင်ငံပိုင်စီးပွားရေးလုပ်ငန်းမှ ကောက်ခံရရှိသည့် စုစုပေါင်းပမာဏနှင့် စီမံကိန်းနှင့်ဘဏ္ဍာရေးဝန်ကြီးဌာန (MoPF)၊ သတ္တုဦးစီးဌာန (DoM) နှင့် အခြားစာရင်းရှင်များ (Other Accounts) သို့ စုစုပေါင်းလွှဲပြောင်းပမာဏများအကြား ကွာဟချက်ကို အောက်ပါအတိုင်းရှင်းလင်းနိုင်ခဲ့ပါသည်။

- နိုင်ငံပိုင်စီးပွားရေးလုပ်ငန်းများမှ လုပ်ငန်းလည်ပတ်စရိတ်၊ စီမံခန့်ခွဲမှုစရိတ်နှင့် ရင်းနှီးမြှုပ်နှံမှုစရိတ်များကဲ့သို့သော ကုန်

ကျစရိတ်များကို အခြားစာရင်းရှင်များ (Other Accounts) များသို့ လွှဲပြောင်းထားသည့် ပမာဏမှ နှုတ်ယူသုံးစွဲထားခြင်း၊

- ၂၀၁၅-၁၆ ခုနှစ်အတွင်း ပြည်တွင်းအခွန်များဦးစီးဌာနသို့ ပေးချေရသည့် ဝင်ငွေခွန်နှင့် အစိုးရမှ ထောက်ပံ့မှုများကို ၂၀၁၄-၁၅ ခုနှစ်အတွက် တွက်ချက်ထားသည့် အသားတင်အမြတ် (net profit) မှ ပေးဆောင်ထားခြင်း တို့ကြောင့် ဖြစ်သည်။

နိုင်ငံပိုင်စီးပွားရေးလုပ်ငန်းများမှ လွှဲပြောင်းမှုများကို တိုက်ဆိုင် စစ်ဆေးခြင်းအသေးစိတ်အား ပင်မအစီရင်ခံစာ၏ နောက် ဆက်တွဲ (၈) နှင့် အခန်းခွဲများ (၃.၂.၁၁ နှင့် ၃.၃.၁၁) တွင် ဖော်ပြထားပါသည်။

တွင်းထွက်ကဏ္ဍမှ အစိုးရငွေလက်ခံရရှိမှုများ

၂၀၁၃-၁၄ ဘဏ္ဍာနှစ်အတွက် တွင်းထွက်လုပ်ငန်းကဏ္ဍ ဝင်ငွေများကို မြန်မာငွေစာရင်းရှင်းတမ်းများတွင် မှတ်တမ်း တင်ရာ၌ မြန်မာကျပ်ငွေသန်းပေါင်း ၂,၈၆၉,၉၉၂ ရှိပါသည်။

ဤဝင်ငွေများကို နိုင်ငံပိုင်စီးပွားရေးလုပ်ငန်းများက ကုမ္ပဏီ ကိုယ်ပိုင်ရန်ပုံငွေအဖြစ်သော်လည်းကောင်း၊ လုပ်ငန်းသုံး မတည်ရင်းနှီးငွေနှင့် ထဲထဲဝင်ဝင်လုပ်ငန်း လည်ပတ်ရန် ရည်ရွယ်၍သော်လည်းကောင်း၊ “နိုင်ငံပိုင်စီးပွားရေး လုပ်ငန်း များ၏ အခြားစာရင်းရှင် (Other Accounts) သို့ အဓိက မှတ်တမ်းတင်ထိန်းသိမ်းထားသည်။ ၂၀၁၃-၁၄ ခုနှစ်အတွက် နိုင်ငံပိုင်စီးပွားရေးလုပ်ငန်းများ၏ အသားတင်လက်ခံရရှိငွေမှာ ကျပ်သန်းပေါင်း ၉၅၃,၅၉၁ အထိရှိပြီး၊ တွင်းထွက်ကဏ္ဍမှ စုစု ပေါင်းလက်ခံရရှိမှု၏ ၃၃% ကို ကိုယ်စားပြုပါသည်။

ဇယား(၃) နိုင်ငံပိုင်စီးပွားရေးလုပ်ငန်းများက ကောက်ခံထားသည့် အခွန်ဘဏ္ဍာငွေများကို လွှဲပေးမှုများ

အမှတ်(၃)သတ္တုတွင်းလုပ်ငန်း	ရေနံနှင့်သဘာဝ ဓာတ်ငွေ	ကျောက်မျက်နှင့် ကျောက်စိမ်း	အခြားသတ္တုများ	ပုလဲ	စုစုပေါင်း	ရာခိုင်နှုန်း
နိုင်ငံပိုင်စီးပွားရေးလုပ်ငန်း အခြားစာရင်းရှင်(other accounts-OA)	၇၈၈၈၁	၁၀၅၁၅၅	၄၅၀၈၃	၁၄၄၇၂	၉၅၃၅၉၁	၃၃%
အခွန်ဘဏ္ဍာငွေများ	၃၀၇၉၂၀	၃၄၅၆၉၅	၃၂၅၃၆	-	၆၈၆၁၅၁	၂၄%
နိုင်ငံပိုင်စီးပွားရေးလုပ်ငန်းများမှ အစိုးရ အဖွဲ့အစည်းများသို့ လွှဲပြောင်းပေးမှုများ	၁၀၅၃၅၈၉	၁၂၂၂၂၈	၂၈၈၅၁	၁၀၅၁၈	၁၂၃၅၁၆၆	၄၂%
အခွန်မဟုတ်သော ဘဏ္ဍာငွေများ	-	-	၁၅၀၆၄	-	၁၅၀၆၄	၁%
စုစုပေါင်း	၂၁၅၀၃၉၀	၅၇၃၀၇၈	၁၂၃၅၃၄	၂၄၉၉၀	၂,၈၆၉,၉၉၂	၁၀၀%

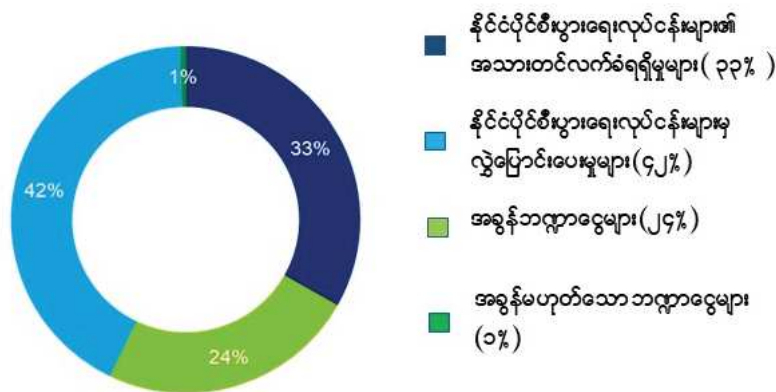

မြန်မာ့စီးပွားရေးအဖွဲ့အစည်း၏အဆိုအရ

ဗဟိုစာရင်းအင်းအဖွဲ့အစည်း၏အဆိုအရ ၂၀၁၅-၁၆ ဘဏ္ဍာနှစ်တွင် တွင်းထွက်တူးဖော်ထုတ်လုပ်မှု ပြည်တွင်းအသားတင်ထုတ်လုပ်မှုတန်ဖိုး (ဂျီဒီပီသည် ခန့်မှန်းခြေအားဖြင့် မြန်မာကျပ်ငွေသန်းပေါင်း ၄,၄၄၇,၄၉၈၁၁ (သို့မဟုတ်) တစ်နှစ်လုံးဂျီဒီပီ၏ ၆% ရှိသည်။

၂၀၁၅-၁၆ ဘဏ္ဍာနှစ်တွင် တွင်းထွက်ကဏ္ဍမှ နိုင်ငံတော်ဝင်ငွေအတွက် ဖြည့်ဆည်းပေးမှုမှာ မြန်မာကျပ်ငွေသန်းပေါင်း ၃,၄၀၄,၄၆၉၁၂ ဖြစ်ပြီး၊ အစိုးရ၏စုစုပေါင်းဝင်ငွေ မြန်မာကျပ်ဘီလီယံစုစုပေါင်း ၁၇,၀၀၀,၀၅၁ ရှိသော ၂၀% ကို ကိုယ်စားပြုပါသည်။^{၁၃}

ဗဟိုစာရင်းအင်းအဖွဲ့အစည်း ထုတ်ပြန်ချက်အရ တွင်းထွက်ကဏ္ဍမှ နိုင်ငံခြားသို့ တင်ပို့ရောင်းချမှုတန်ဖိုးသည် အမေရိကန်ဒေါ်လာ သန်းပေါင်း ၅,၃၀၄,၀၂၃ ဖြစ်ပြီး၊ တစ်နှစ်လုံးစုစုပေါင်း တင်ပို့မှု၏ ၄၇.၆% ရှိသည်။^{၁၄}

ဤတွင်းထွက်ကဏ္ဍတစ်ခုလုံးသည် အလုပ်အကိုင်ပေးထားမှု အထောက်အထားအချက်အလက်များကို ကောက်ခံနိုင်ခဲ့ခြင်း မရှိပါ။ ဤအလုပ်အကိုင်နှင့်ပတ်သက်သော အချက်အလက်များကို နိုင်ငံပိုင်စီးပွားရေး လုပ်ငန်းများ၊ ရေနံနှင့်သဘာဝဓာတ်ငွေနှင့် သတ္တုဌာနများအဆင့်တွင် မရရှိနိုင်ကြောင်းသိရှိခဲ့ရပါသည်။ ၎င်းတို့၏အချက်အလက်ထုတ်ပြန်သည့်မူဘောင် (reporting templates) တွင် ဖော်ပြထားသည့်အတိုင်း ရွေးချယ်ထားသောလုပ်ငန်းနယ်ပယ်ပါ ကုမ္ပဏီနှင့် နိုင်ငံပိုင်စီးပွားရေးလုပ်ငန်းများသည် အလုပ်သမားပေါင်း ၃၅,၆၀၃ ကို တိုက်ရိုက်အလုပ်ပေးနိုင်ခဲ့ပြီး၊ ဤပမာဏသည် ၂၀၁၅-၁၆ ခုနှစ်တွင်တစ်နှစ်လုံးစုစုပေါင်း အလုပ်သမားအရေအတွက် သန်းပေါင်း ၂၁,၇၉၂,၅၀၂ အား ကိုယ်စားပြုပါသည်။^{၁၅}

အောက်ဖော်ပြပါပုံများတွင် ၂၀၁၅-၁၆ ဘဏ္ဍာနှစ်၌ တွင်းထွက်ကဏ္ဍမှ ဂျီဒီပီအတွက်ဖြည့်ဆည်းပေးမှု နိုင်ငံတော်ဝင်ငွေနှင့်နိုင်ငံခြားတင်ပို့မှုအချက်အလက်များကိုဖော်ပြထားသည်။ နောက်ထပ်အသေးစိတ် အချက်အလက်များကိုလည်း ပင်မအစီရင်ခံစာ၏အခန်း (၃.၉) တွင် ဆက်လက်ဖော်ပြထားသည်။

ပုံ(၃) တွင်းထွက်ကဏ္ဍအတွက် မက်ခရိုစီးပွားရေး အညွှန်းကိန်းများ (၂၀၁၅ - ၂၀၁၆ ခုနှစ်)

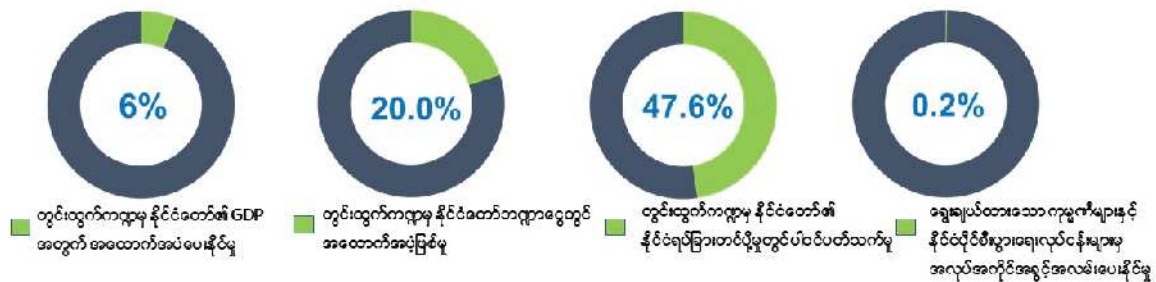

တစ်စည်လျှင် အမေရိကန်ဒေါ်လာ ၄၅,၉၂ နှင့် သဘာဝ
ဓာတ်ငွေ့ကုမ္ပဏီ တစ်သန်းအတွက် အမေရိကန်ဒေါ်လာ
၆,၉၈၉.၂၈ သန်း (MMScf) ဖြစ်ပါသည်။

အမေရိကန်ဒေါ်လာ ၅၂၇ သန်းနှင့် ညီမျှသော သဘာဝဓာတ်ငွေ့
ကုမ္ပဏီသန်းပေါင်း ၁၀၂,၅၉၉ (MMScf) ကို ပြည်တွင်း
ဈေးကွက် (DMO) သို့ဖြန့်ဝေခဲ့သည်။

အောက်ဖော်ပြပါပုံများတွင် ၂၀၁၅-၁၆ ဘဏ္ဍာနှစ်၌ တွင်း
ထွက်ကဏ္ဍမှ ဂျီဒီပီအတွက်ဖြည့်ဆည်းပေးမှု၊ နိုင်ငံတော်ဝင်ငွေ
နှင့်နိုင်ငံခြားတင်ပို့မှုအချက်အလက်များကိုဖော်ပြထားသည်။
နောက်ထပ်အသေးစိတ် အချက်အလက်များကိုလည်း ပင်မ
အစီရင်ခံစာ၏အခန်း(၃.၉) တွင် ဆက်လက်ဖော်ပြထားသည်။

ဇယား (၅) ရေနံနှင့်သဘာဝဓာတ်ငွေထုတ်လုပ်မှုနှင့်တင်ပို့မှု (ထုထည်နှင့်တန်ဖိုး)

	ကဏ္ဍများ	ထုတ်လုပ်မှု			တင်ပို့ခြင်း		
		ထုထည်	ယူနစ်	တန်ဖိုး (ကျပ်သန်း)	ထုထည်	ယူနစ်	တန်ဖိုး (ကျပ်သန်း)
ကမ်းလွန်လုပ်ကွက်များ	ရေနံစိမ်း	၂၀၀၃၄၃၉	စည်	၁၁၂၅၇၉	၁၀၈၄၆၀၆	စည်	၆၀၉၄၈
	သဘာဝဓာတ်ငွေ့	၆၇၆၉၅၄	ကုမ္ပဏီသန်း ပေါင်း	၅၇၈၉၂၅၆	၅၄၁၇၈၀	ကုမ္ပဏီသန်း ပေါင်း	၄၆၃၂၉၀
ကုန်းတွင်းလုပ်ကွက်များ	ရေနံ	၁၅၀၆၃၄၅	စည်	၉၆၅၀၆	-		-
	သဘာဝဓာတ်ငွေ့	၇၃၃	ကုမ္ပဏီ သန်းပေါင်း	၆၁၀၀	-		-
စုစုပေါင်း				၆၀၀၄၄၄၁			၄၆၉၄၂၃၇

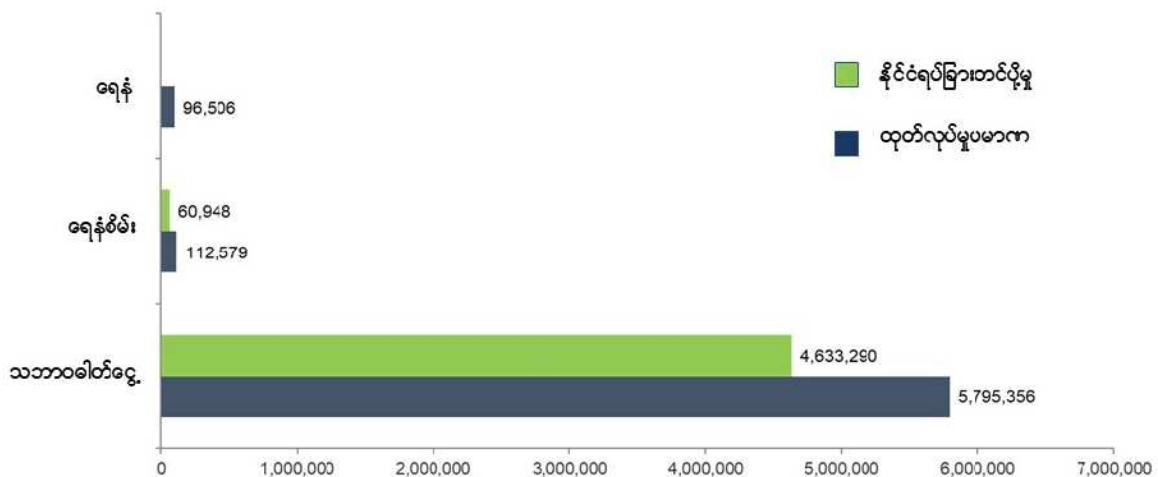

ပုံ(၄) ရေနံစိမ်းနှင့်သဘာဝဓာတ်ငွေ့ထုတ်လုပ်မှုနှင့် တင်ပို့မှု (မြန်မာကျပ်ငွေသန်းပေါင်း)

မြန်မာ့ရေနံနှင့်သဘာဝဓာတ်ငွေ့လုပ်ငန်းမှ အချက်အလက်များအရ အစိုးရ၏ ရေနံနှင့် သဘာဝဓာတ်ငွေ့ထုတ်လုပ်ခြင်း ခွဲတမ်း ချဝေထားမှုကို အောက်ပါအတိုင်းဖော်ပြထားပါသည်။

ဇယား (၆) ၂၀၁၅-၁၆ ဘဏ္ဍာနှစ်အတွင်း အစိုးရ၏ ရေနံနှင့်သဘာဝဓာတ်ငွေ့ထုတ်လုပ်ခြင်း ခွဲတမ်းချဝေထားမှု

ကဏ္ဍ	အမျိုးအစားများ	ကမ်းလွန်လုပ်ကွက်များ ထုထည်(စည်)	ရာခိုင်နှုန်း	ကုန်းတွင်းလုပ်ကွက်များ ထုထည်(စည်)	ရာခိုင်နှုန်း
ရေနံစိမ်း(သို့)ရေနံဆီ	ထုတ်လုပ်မှု	၂၀၀၃၄၉	၁၀၀%	၁၅၀၆၃၄၅	၁၀၀%
	နိုင်ငံတော်ဝေစု	၃၃၄၉၄၆	၁၇%	၁၆၀၉၁၉	၁၁%
	အခွန်တော်များ	၁၈၁၉၄၉	၉%	၅၈၅၁၆	၄%
	ပင်မပေးချေမှု	-	-	၅၆၆၈၄၄	၃၈%
	အရေးပေါ်အစားထိုးပေးချေမှု	-	-	၃၅၄၃၄၂	၂၄%
ကဏ္ဍ	အမျိုးအစားများ	ထုထည် (ကုပပေးသန်းပေါင်း)	ရာခိုင်နှုန်း	ထုထည် (ကုပပေးသန်းပေါင်း)	ရာခိုင်နှုန်း
ရေနံစိမ်း(သို့)ရေနံဆီ	ထုတ်လုပ်မှု	၆၇၆၉၅၄	၁၀၀%	၇၃၃	၁၀၀%
	နိုင်ငံတော်ဝေစု	၈၃၇၀၂	၁၂%	-	-
	အခွန်တော်များ	၅၅၇၂၂	၈%	-	-
	ပင်မပေးချေမှု	-	-	၆၁၉	၈၇%
	အရေးပေါ်အစားထိုးပေးချေမှု	-	-	၉၅	၁၃%

မြန်မာ့ရေနံနှင့်သဘာဝဓာတ်ငွေ့လုပ်ငန်း၏ အချက်အလက် ထုတ်ပြန်သည့်မူဘောင်(reporting templates) အရ -ကမ်းလွန်လုပ်ကွက်များမှ အစိုးရ၏ ထုတ်လုပ်မှုခွဲတမ်း အရောင်းများမှ ဘဏ္ဍာငွေအားဖြင့် မြန်မာကျပ်ငွေသန်းပေါင်း ၁,၁၃၃,၆၂၄ ရရှိပြီး ၂၀၁၅-၁၆ ဘဏ္ဍာနှစ်အတွင်း ရေနံနှင့် သဘာဝဓာတ်ငွေ့ဘဏ္ဍာငွေအားလုံး၏ ၅၂% ကို ကိုယ်စားပြု ပါသည်။

-ကုန်းတွင်းလုပ်ကွက်များမှ အစိုးရ၏ ထုတ်လုပ်မှုခွဲတမ်း အရောင်းများမှ ဘဏ္ဍာငွေအားဖြင့် မြန်မာကျပ်ငွေသန်းပေါင်း ၁၆,၀၆၉ ရရှိပြီး ၂၀၁၅-၁၆ ဘဏ္ဍာနှစ်အတွင်း ရေနံနှင့် သဘာဝဓာတ်ငွေ့ဘဏ္ဍာငွေအားလုံး၏ ၀.၇% ကို ကိုယ်စားပြု ပါသည်။

-အခကြေးငွေအဖြစ် ပစ္စည်းဖြင့် ပေးချေမှုများအား ရောင်းချမှု များမှ ဘဏ္ဍာငွေအားဖြင့် မြန်မာကျပ်ငွေသန်းပေါင်း ၄၂၅,၅၉၃

ရရှိပြီး ၂၀၁၅-၁၆ ဘဏ္ဍာနှစ်အတွင်း ရေနံနှင့် သဘာဝ ဓာတ်ငွေ့ဘဏ္ဍာငွေအားလုံး၏ ၁၉% ကို ကိုယ်စားပြုပါသည်။

ကျောက်မျက်နှင့်ကျောက်စိမ်း

မြန်မာ့ကျောက်မျက်လုပ်ငန်းမှ အစီရင်ခံအချက်အလက်များ အရ ၂၀၁၅-၁၆ ခုနှစ်အတွင်း ကျောက်မျက် ၁၃၄,၈၃၃,၈၃၃ ကာရက် (၂၃.၆ တန်) နှင့် ကျောက်စိမ်း ၃၆,၀၅၉ တန် ထုတ် လုပ်ခဲ့ပါသည်။ အောက်ပါဇယားတွင် ဖော်ပြထားပါသည်။

ဇယား (၇) ၂၀၁၅ - ၁၆ ဘဏ္ဍာနှစ်အတွင်း ကျောက်မျက်နှာနှင့် ကျောက်စိမ်းထုတ်လုပ်မှု

	ဒေသ	ရှယ်ယာ/ပုဂ္ဂလိက	ကျောက်မျက်နှာအမျိုးအစား	ထုတ်လုပ်မှု	ယူနှစ်	တန်ဖိုး (မြန်မာကျပ်ငွေသန်း)
ကျောက်မျက်	မိုးကုတ်	ဖက်စပ်	ပတ္တမြားနှင့်နီလာ	၇၆၅၂၅၉	ကာရက်	၁၄၄.၉၅
			အရောင်စုံကျောက်မျက်	၇၁	ကီလိုဂရမ်	၀.၆၀
		ပုဂ္ဂလိက	ပတ္တမြားနှင့်နီလာ	၁၀၈၁၀၇၈၁	ကာရက်	၈၇၀.၈၆
			အရောင်စုံကျောက်မျက်	၂၃၅၀၁	ကီလိုဂရမ်	၂၃၁.၇၉
	မိုင်းဂျိုး	ဖက်စပ်	ပတ္တမြားနှင့်နီလာ	၅၈၃၀၀	ကာရက်	၂.၉၁
		ပုဂ္ဂလိက	ပတ္တမြားနှင့်နီလာ	၁၈၄၉၀၄၂	ကာရက်	၉၆.၉၀
စုစုပေါင်းကျောက်မျက်ထုတ်လုပ်မှုတန်ဖိုး						၁၃၃၀.၀၀
၉၈၆.၁၃						
ကျောက်စိမ်း	ကချင်ပြည်နယ်	ဖက်စပ်	ကျောက်စိမ်း	၁၇၂၅၈၇၇၂	ကီလိုဂရမ်	၄၀၈၃၁.၈၇
			Quartziteနှင့်ပယင်း	၈၀၃၁၉	ကီလိုဂရမ်	
		ပုဂ္ဂလိက	ကျောက်စိမ်း	၁၇၄၂၅၁၆၆	ကီလိုဂရမ်	၄၄၁၉၀.၆၉
			Quartziteနှင့်ပယင်း	၃၄၃၉၀၅	ကီလိုဂရမ်	
	စစ်ကိုင်းတိုင်းဒေသကြီး	ပုဂ္ဂလိက	ကျောက်စိမ်း	၉၄၄၄၄၃	ကီလိုဂရမ်	
			Quartziteနှင့်ပယင်း	၆၆၈၂	ကီလိုဂရမ်	
စုစုပေါင်းကျောက်စိမ်းထုတ်လုပ်မှုတန်ဖိုး						၈၅၀၂၂.၅၆
စုစုပေါင်း						၈၆၃၅၂.၅၆

၂၀၁၅-၁၆ ဘဏ္ဍာနှစ်အတွင်း ကျင်းပခဲ့သော ကျောက်မျက်ရတနာပြပွဲ (၂)ခုတွင် ကျောက်မျက်အလေးချိန် ၁၉၀၃၄၃၇ ကာရက်(၄၂၀.၇၁ ကီလိုဂရမ်) နှင့် ကျောက်စိမ်း ၆,၅၇၃ တန်ကို ရောင်းချခဲ့သည်။ ဤကျောက်မျက်ပြပွဲ(၂)ခုတွင် ရောင်းချခဲ့သော ကျောက်မျက်နှင့်ကျောက်စိမ်းတန်ဖိုးပမာဏမှာ မြန်မာကျပ်ငွေသန်းပေါင်း ၈၄၄၀၅၉ (အမေရိကန်ဒေါ်လာသန်းပေါင်း ၈၄၈.၀၈) ရှိသည်။

မြန်မာ့ကျောက်မျက်ရတနာရောင်းဝယ်ရေးလုပ်ငန်းမှ အစီရင်ခံစာအရ ခံထားသည့်အလေးချိန်ပမာဏနှင့် တန်ဖိုးများသည် ကျောက်မျက်ပြပွဲတွင် တင်ပြရောင်းချသော အချက်အလက်များကိုသာ အခြေခံထားခြင်းဖြစ်သည်။

ဖက်စပ်/ပုဂ္ဂလိက		ထုထည်		အရောင်းဈေးနှုန်း	ထုထည်		အရောင်းဈေးနှုန်း	စုစုပေါင်း (မြန်မာကျပ် ငွေသန်း)
		ကာရက်	ကီလိုဂရမ်	ယူရို	ကာရက်	ကီလိုဂရမ်	(မြန်မာကျပ်ငွေသန်း)	
ကျောက်မျက်	ဖက်စပ်	၈၆၄၂၂၅	၂၂.၆၂	၃၃၆၁၁၃၈	၅၂၈၆၀	၃၀.၀၀	၉၇.၃၁	၄၆၄၃.၇၈
	ပုဂ္ဂလိက	၄၁၉၃၃၉	၂၄၇.၈၆	၁၉၉၀၄၀၀	၅၆၇၀၁၄	၁၂၀.၂၃	၁၅၉၃.၀၂	၄၂၈၅.၃၅
ကျောက်စိမ်း	ဖက်စပ်	-	၉၅၀၀၃၂	၂၈၁၂၀၅၅၇၃	-	၁၇၈၀၅၂၆	၂၁၂၉၈.၅၉	၄၀၁၆၇၂.၈၉
	ပုဂ္ဂလိက		၁၂၃၃၈၆၁	၂၈၅၅၅၇၄၁၅		၂၆၀၈၂၀၂	၄၇၁၉၇.၀၅	၄၃၃၄၅၇.၈၉

ဗဟိုစာရင်းအင်းအဖွဲ့အစည်း (CSO) မှ အစီရင်ခံသည့် ကိန်းဂဏန်းများအရ ၂၀၁၅-၁၆ ဘဏ္ဍာနှစ်အတွင်း နိုင်ငံခြားသို့ တင်ပို့ခဲ့သော ကျောက်မျက်နှင့်ကျောက်စိမ်းတင်ပို့မှုစုစုပေါင်း ပမာဏမှာ အမေရိကန်ဒေါ်လာ ၅၈၆.၃၄ သန်းဖြစ်သည်။

ကျောက်မျက်နှင့်ကျောက်စိမ်းထုတ်လုပ်မှု၊ ပြွဲရောင်းချမှုများကို ပင်မအစီရင်ခံစာ၏နောက်ဆက်တွဲ (၆) တွင် ဖော်ပြထားပါသည်။

မြန်မာ့ကျောက်မျက်လုပ်ငန်းသည် ငွေသားဖြင့် ပြွဲဖက်စပ်ရောင်းချခြင်းမှ ရှယ်ယာများရရှိသည်။ မြန်မာ့ကျောက်မျက်လုပ်ငန်း (MGE) ၏ အစီရင်ခံစာပုံစံ (reporting templates) များအရ မြန်မာ့ကျောက်မျက်လုပ်ငန်း၏ ဖက်စပ်ရှယ်ယာများ(အရောင်းခွဲတမ်း)မှ ကောက်ခံရရှိသည့် ဘဏ္ဍာငွေသည် မြန်မာကျပ်ငွေသန်းပေါင်း ၇၄၂၃၁၉ ဖြစ်ပြီး ၂၀၁၅-၁၆ ခုနှစ်အတွင်း ကျောက်မျက်နှင့်ကျောက်စိမ်းဘဏ္ဍာငွေစုစုပေါင်း၏ ၁၀.၆% ကို ကိုယ်စားပြုပါသည်။

မြန်မာ့ကျောက်မျက်လုပ်ငန်း၏ စာရင်းဇယားများအရ ၂၀၁၅-၁၆ ဘဏ္ဍာနှစ်အတွင်း ကျောက်မျက်နှင့် ကျောက်စိမ်း ကုမ္ပဏီများမှ ကျောက်စိမ်း ၄၉၀၃ ကီလိုဂရမ် ကောက်ခံရရှိပါသည်။ ထိုကဲ့သို့သော In kind ပစ္စည်းကို မြန်မာ့ ကျောက်မျက်လုပ်ငန်း(MGE)မှ ကောက်ခံရရှိမှုကို ပြတိုက်တွင်ထိန်းသိမ်းထားပြီး မရောင်းချရသေးဘူးလို့ သိရပါသည်။ ထို့ကြောင့် မြန်မာ့ကျောက်မျက်လုပ်ငန်း(MGE)အနေဖြင့် ၂၀၁၅-၁၆ ဘဏ္ဍာနှစ်အတွင်း ထိုကျောက်စိမ်း အရောင်းများမှ ဘဏ္ဍာငွေ

မရရှိသေးပါ။

အခြားသတ္တုများ

သတ္တုတွင်းဝန်ကြီးဌာန၏ နိုင်ငံပိုင်စီးပွားရေးလုပ်ငန်းများမှ ကြေညာထားသည့် အခြားဓာတ်သတ္တုများ ထုတ်လုပ်မှု တန်ဖိုးမှာ မြန်မာကျပ်ငွေသန်းပေါင်း ၄၁၇.၁၇၅ ရှိပြီး ၎င်းတို့ကိုတင်ပို့/ရောင်းချခဲ့မှုတန်ဖိုးမှာ မြန်မာ ကျပ်ငွေသန်းပေါင်း ၁၂.၉၂၃ ရှိသည်။ အောက်ပါဇယားတွင် ဤအခြားသတ္တုများ ကဏ္ဍမှ စုစုပေါင်းထုတ်လုပ်မှုနှင့် တင်ပို့မှုအတွက် ဓာတ်သတ္တု အမျိုးအစားများအုပ်စု အလိုက်ပါဝင်မှုတန်ဖိုးကို ဖော်ပြထားသည်။

ဇယား(၉) အခြားဓာတ်သတ္တုများ ထုတ်လုပ်မှုနှင့် တင်ပို့မှု/ရောင်းချမှု

သတ္တုများ	ထုတ်လုပ်မှုတန်ဖိုး(ကျပ်သန်း)	ဂရုဒိုင်းနှုန်း	တင်ပို့မှု(ကျပ်သန်း)	ဂရုဒိုင်းနှုန်း
ခဲသတ္တု၊ ဇင့်၊ ကြေးနီ၊ သံ၊ ခရိုမီယမ်နှင့် ခရော့မီယမ် (အမှတ်(၁) သတ္တုတွင်းလုပ်ငန်းမှ အစီရင်ခံထား)	၇၁၁၁	၂%	၇၀၂၃	၅၄%
ရွှေ၊ သံဖြူနှင့် သန့်စင်ထားသော သံ (အမှတ် (၂) သတ္တု တွင်းလုပ်ငန်းမှ အစီရင်ခံထား)	၈၅၄၄၅	၂၀%	၃၃၉၈	၂၆%
ကျောက်မီးသွေး၊ မဂ္ဂနီ၊ နိုက်ကယ်၊ ဗာဂိုက်၊ ထုံးကျောက်၊ ဂျစ်(ပ)ဆမ် (အမှတ်(၃) သတ္တုတွင်းလုပ်ငန်းမှ အစီရင်- ခံထား)	၃၂၄၆၁၉	၇၈%	၂၅၀၂	၁၉%
စုစုပေါင်း	၄၁၇၁၇၅	၁၀၀%	၁၂၉၂၃	၁၀၀%

ထုတ်လုပ်မှုနှင့် တင်ပို့မှု/ရောင်းချမှုအလေးချိန်နှင့် တန်ဖိုးများကို သတ္တုအမျိုးအစားအလိုက် သီးခြားစာရင်း များအား အစီရင်ခံစာ၏ နောက်ဆက်တွဲ (၆) တွင် ဖော်ပြထားပါသည်။

အခြားသတ္တုများ နိုင်ငံပိုင်စီးပွားရေးလုပ်ငန်းများ၏ အစီရင်ခံစာ ပုံစံ (reporting templates) များအရ အစိုးရ၏ ထုတ်လုပ်မှုခွဲတမ်း (လက်ခွဲထုတ်လုပ်မှု) များမှ In kind ရရှိသည့် ဘဏ္ဍာငွေများကို အောက်ပါဇယားတွင် ဖော်ပြထားပါသည်။

ဇယား (၁၀) ၂၀၁၅ - ၁၆ ခုနှစ်အတွင်း အစိုးရ၏ ထုတ်လုပ်မှုခွဲတမ်းများမှ In kind ရရှိသည့် ဘဏ္ဍာငွေများ

ကုန်ပစ္စည်း	ပမာဏ	ယူနစ်	တန်ဖိုး (မြန်မာကျပ်သန်း)
သံဖြူ	၁၇၂.၂၉	မီလီယံတန်	၁၁၇၃.၀၇
အမြိုက်နက်	၃.၆၄	မီလီယံတန်	၅၀.၃၃
သံဖြူ၊ ရောနှောပါဝင်ထားသော အမြိုက်နက်သတ္တု	၁၂၆.၉၄	မီလီယံတန်	၉၁၈.၄၂
သံဖြူ၊ အမြိုက်နက်သတ္တု Scheelite Mixed	၇၉.၇၉	မီလီယံတန်	၅၈၈.၇၀
ရွှေ	၁၄၅၉၅.၉၈	ToZ	၂၀၈၃၇.၂၃
စုစုပေါင်း			

အခြားသတ္တုများ နိုင်ငံပိုင်စီးပွားရေးလုပ်ငန်းများ၏ ထုတ်လုပ်မှုခွဲတမ်းများမှ ကောက်ခံရရှိသည့် ဘဏ္ဍာငွေသည် ကျပ်သန်းပေါင်း ၃၅၇၆၈ ရှိပြီး ၂၀၁၅ - ၁၆ ဘဏ္ဍာနှစ်အတွင်း အခြားသတ္တုများဘဏ္ဍာငွေစုစုပေါင်း၏ ၃၆.၃% ကို ကိုယ်စားပြုပါသည်။

ပုဂ္ဂိုလ်

မြန်မာ့ပုဂ္ဂိုလ်လုပ်ငန်း(MPE)မှ အခြေခံပြုစာရင်းအချက် အလက်များဖြင့် အရောင်းတန်ဖိုးများနှင့် အလေးချိန်များကို အောက်ပါဇယားဖြင့်ဖော်ပြထားပါသည်။

ဇယား (၁၁) ပုဂ္ဂိုလ်ပြုစွဲတွင် ရောင်းချရမှု

စဉ်	ပြုစွဲအမည်	အစုံ	ပုဂ္ဂိုလ်အရေအတွက်	အလေးချိန်(မီစီ)	ရောင်းချမှု			စုစုပေါင်း (ကျပ်သန်း)
					ယူရိုငွေ	(အမေရိကန် ဒေါ်လာ)	မြန်မာကျပ်ငွေ	
၁	MPA(July)	၃၁၁	၁၂၀၈၃၉	၇၃၉၂၆	၃၁၁၂၆၆၀	-	-	၃၉၂၁.၆
၂	4th MPA (HK)	၃၂၁	၁၂၂၆၃၆	၈၁၀၃၃	-	၁၂၅၂၇၈၇၆	-	၁၂၄၆၈.၄
၃	34th Local	၁၂၃	၁၅၀၄၇၀	၈၆၄၉၆	-	-	၁၇၂၈၈၀၀၉၆	၁၇၂၈.၈
စုစုပေါင်း		၇၅၅	၃၉၃၇၈၅	၂၃၉၄၅၅	၃၁၁၂၆၆၀	၁၂၅၂၇၈၇၆	၁၇၂၈၈၀၀၉၆	၁၈၁၁၉.၁

(၁.၃) ကိန်းဂဏန်းကောက်ယူခြင်းနှင့် တိုက်ဆိုင်စစ်ဆေးမှုနယ်ပယ်

ငွေပေးချေခြင်းစီးဆင်းမှုနှင့် အစီရင်ခံစာအချက်အလက်များ ပထမအကြိမ်ထုတ်ပြန်သည့် မြန်မာ EITI အစီရင်ခံစာတွင် ၂၀၁၅-၁၆ ဘဏ္ဍာနှစ်အတွက် တွင်းထွက်ကဏ္ဍဝင်ငွေများကို အစီရင်ခံ ရာ၌ အောက်ပါကဏ္ဍများထည့်သွင်းရန် မြန်မာနိုင်ငံ သုံးပွင့်ဆိုင်ညွှန်ပေါင်း အဖွဲ့ (MEITI-MSG) ကသဘောတူညီ ထားသည်။

- ရေနံနှင့်သဘာဝဓာတ်ငွေ့ (ပိုက်လိုင်းဖြတ်သန်းခများအပါ အဝင်)

- သတ္တုကဏ္ဍ (ကျောက်စိမ်းနှင့်ကျောက်မျက်၊ အခြား သတ္တု များနှင့် ပုလဲကဏ္ဍများအပါအဝင်)

တိုက်ဆိုင်စစ်ဆေးခြင်းဆိုင်ရာ သတ်မှတ်နယ်ပယ်တွင် ဝင်ငွေ စီးဆင်းမှုများ၌ အောက်ပါတို့ပါဝင်သည်။

- အစီရင်ခံရန်သတ်မှတ်ထားသည့် MEITI နယ်ပယ်အတွင်းရှိ ကုမ္ပဏီများမှ ပေးဆောင်သော အခွန်ပေးဆောင်မှု (tax payments) အားလုံးနှင့် အခွန်မဟုတ်သော အခပေးချေမှု (non-tax payments) များနှင့်၊ In kind ပေးချေမှုများပြု

လုပ်ခြင်းများ၊ ၂၀၁၅-၁၆ ဘဏ္ဍာနှစ်အတွင်းအစိုးရဌာန အဖွဲ့အစည်းများမှ လက်ခံရရှိသော (သို့မဟုတ်)အခြားအစိုးရ ဌာနအဖွဲ့အစည်းများထံသို့ လက်ခံရရှိကြောင်းအစီရင်ခံထား သော ဝင်ငွေ/လွှဲငွေများ။

- ၂၀၁၅-၁၆ ဘဏ္ဍာနှစ်အတွင်း နိုင်ငံပိုင်စီးပွားရေးလုပ်ငန်း များမှ အစီရင်ခံထားသော လွှဲငွေများအားလုံးနှင့်၊ အစိုးရဌာန အဖွဲ့အစည်းများမှ လက်ခံရရှိသော (သို့မဟုတ်) ၎င်းအဖွဲ့ အစည်းများသို့ အစီရင်ခံထားသောဝင်ငွေများ။

သတ်မှတ်ထားသည့် MEITI နယ်ပယ်၌မပါဝင်သည့် ကုမ္ပဏီ များ၏ပေးချေမှုများ၊ နိုင်ငံတော်မှပါဝင်မှုကြောင့် ရရှိသော ရှယ်ယာများ (State Share) ၊ လူမှုရေးဆိုင်ရာပေးချေမှုများ (Social payments) ကို ဤအစီရင်ခံစာတွင် ထုတ်ပြန်ထား သော်လည်း ၎င်းပေးချေမှုအပေါ် တိုက်ဆိုင်စစ်ဆေးထားခြင်း မရှိပါ။

တွင်းထွက်တူးဖော်ထုတ်လုပ်သည့်ကုမ္ပဏီများ

တတိယအကြိမ်မြန်မာနိုင်ငံ EITI အစီရင်ခံစာအတွက် တိုက် ဆိုင်စစ်ဆေးခြင်းလုပ်ငန်းစဉ်များတွင် သတ္တုကဏ္ဍမှ ကုမ္ပဏီ

(၇၉)ခုကိုထည့်သွင်းရန် သုံးပွင့်ဆိုင်ညွှန်ပေါင်းအဖွဲ့မှ သတ်မှတ်ခဲ့သည်။ ကျောက်မျက်နှာနှင့်ကျောက်စိမ်းကဏ္ဍ အတွက် မြန်မာကျပ်ငွေသန်းပေါင်း ၁ ဘီလီယံနှင့် အခြားသတ္တု ကဏ္ဍအတွက် ကျပ်ငွေသန်းပေါင်း ၀.၂၅ ဘီလီယံကျပ် စံနှုန်း ပြည့်မီသည့်ကုမ္ပဏီများကို ရွေးချယ်ထားပြီး ထိုကုမ္ပဏီများ၏ အမည်စာရင်းများ ကိုပင်မအစီရင်ခံစာ အခန်း(၄.၂.၂)တွင် ဖော်ပြထားသည်။

ရေနံနှင့်သဘာဝဓာတ်ငွေ့အတွက်မူ ယုတ္တိတန်ခြင်းသတ်မှတ် ချက် (Materiality Threshold)ကို ထားရှိခြင်းမရှိဘဲ လုပ် ကွက်များတွင် တူးဖော်နေသောရေနံနှင့်သဘာဝဓာတ်ငွေ့ ကုမ္ပဏီများနှင့် စမ်းသပ်စူးစမ်း ရှာဖွေနေသော ကုမ္ပဏီများ

အားလုံးအား MEITI နယ်ပယ်တွင် ထည့်သွင်းရန် သုံးပွင့်ဆိုင် ညွှန်ပေါင်းအဖွဲ့ (MSG) မှ သဘောတူထားသည်။ ဤသတ် မှတ်ချက်ကြောင့် တိုက်ဆိုင်စစ်ဆေးခြင်းလုပ်ငန်းစဉ်တွင် ပါဝင် ရန်ရေနံနှင့်သဘာဝဓာတ်ငွေ့ကုမ္ပဏီ(၃၆)ခု နှင့် ရေနံနှင့် သဘာဝဓာတ်ငွေ့သယ်ယူပို့ဆောင်ရေး ကုမ္ပဏီ(၅) ခုကို ရွေး ချယ်နိုင်ခဲ့သည်။ ၎င်းကုမ္ပဏီများကို ပင်မအစီရင်ခံစာ၏ အခန်း (၄.၂.၁) တွင် ဖော်ပြထားပါသည်။

အောက်ပါဇယားတွင် ၂၀၁၅-၁၆ ခုနှစ်အတွင်း တိုက်ဆိုင် စစ်ဆေးမှုနယ်ပယ်တွင် ပါဝင်သည့် ကုမ္ပဏီများ၏ ကဏ္ဍ အလိုက်ကိုယ်စားပြုမှုပမာဏ (coverage) နှင့် အစိုးရဌာန / ကုမ္ပဏီအရေအတွက်အသေးစိတ်ကိုဖော်ပြထားသည်။

ဇယား(၁၂) တိုက်ဆိုင်စစ်ဆေးမှုတွင် ကဏ္ဍအလိုက်ကိုယ်စားပြုမှုပမာဏများ

အီးအိုင်တီအိုင်နယ်ပယ်	လွှမ်းခြုံမှု			
	ကဏ္ဍ	ရေနံနှင့်သဘာဝဓာတ်ငွေ့	ကျောက်မျက်နှာနှင့်ကျောက်စိမ်း	သတ္တုလုပ်ငန်း
ရွေးချယ်ထားသောကုမ္ပဏီအရေအတွက်		၄၁	၅၁	၂၈
ယုတ္တိတန်မှု	ကုမ္ပဏီအားလုံး	မြန်မာကျပ်ငွေ ၀.၇၄ ဘီလီယံကျပ်	မြန်မာကျပ်ငွေ ၀.၂၅ ဘီလီယံကျပ်	မြန်မာကျပ်ငွေ ၀.၂၅ ဘီလီယံကျပ်
ကဏ္ဍအလိုက်အမှန်တကယ်လွှမ်းခြုံမှု		၁၀၀%	၃၂%	၄၀%
အမှန်တကယ်တိုက်ဆိုင်စစ်ဆေးခြင်းတွင် အလုံးစုံလွှမ်းခြုံပါဝင်မှု		၈၄%		

အစိုးရဌာနအဖွဲ့အစည်းများ

MEITI နယ်ပယ်ပါတွင်းထွက်လုပ်ငန်းနှင့် ပတ်သက်သည့် အခွန်ဘဏ္ဍာငွေများ ပေးဆောင်ထားသည့်ကုမ္ပဏီများမှ ၀င် - ငွေလက်ခံ ရရှိနေသည့်အစိုးရဌာနအဖွဲ့အစည်းများအားလုံးကို EITI လုပ်ငန်းနယ်ပယ်တွင် ထည့်သွင်းထားပြီး၊ EITI စံနှုန်း အရ အချက်အလက်ထုတ်ပြန်သည့်မူဘောင် (MEITI Template) တင်သွင်းခြင်းနှင့် တိုက်ဆိုင်စစ်ဆေးခြင်းတွင် ပါဝင်ရန် သုံးပွင့်ဆိုင်ညွှန်ပေါင်းအဖွဲ့ (MSG) မှ ဆုံးဖြတ်ထား သည်။ ဤသတ်မှတ်ချက်များအပေါ်မူတည်ပြီး အစိုးရဌာန အဖွဲ့အစည်း (၁၅)ခုကို မြန်မာနိုင်ငံ EITI ၏ တိုက်ဆိုင်စစ်ဆေး ခြင်းလုပ်ငန်းနယ်ပယ်တွင် ထည့်သွင်းရန်သုံးပွင့်ဆိုင်ညွှန်ပေါင်း အဖွဲ့မှ ဆုံးဖြတ်ထားသည်။ ၎င်းလုပ်ငန်းဌာနများ ကို ပင်မအစီ ရင်ခံစာ၏ အခန်း(၄.၂.၃)တွင် ဖော်ပြထားသည်။

(၁-၄) ကိန်းဂဏန်းပြည့်စုံမှုနှင့် ခိုင်မာမှု

ကိန်းဂဏန်းအချက်အလက်တင်ပြခြင်း

တိုက်ဆိုင်စစ်ဆေးခြင်း လုပ်ငန်းနယ်ပယ်တွင် ပါဝင်သည့် ကုမ္ပဏီများအားလုံးအနေဖြင့် သုံးပွင့်ဆိုင်ညွှန်ပေါင်းအဖွဲ့မှ သတ်မှတ်ထားသည့်လမ်းညွှန်ချက်နှင့်အညီ အစီရင်ခံစာများ ကိုတင်သွင်းခဲ့ကြသော်လည်း အောက်ပါကုမ္ပဏီများ၏ EITI စံနှုန်းအရအချက်အလက်ထုတ်ပြန်သည့်မူဘောင် (MEITI template) အားလွတ်လပ်သော တိုက်ဆိုင်စစ်ဆေးသူထံ သို့ တင်သွင်းရန်ပျက်ကွက်ခဲ့သည်။

- ရေနံနှင့်သဘာဝဓာတ်ငွေ့ကုမ္ပဏီ (၈) ခု (Nippon Oil Jubilant Oil and Gas Pte.Ltd? Asia Orient Interna-

tional Ltd? Petrovietnam Exploration Corporation? Oil India Ltd? CFG Energy Pte.Ltd? Reliance Industries Ltd ESifh Tap Energy Pte.Ltd) ၊ အစိုးရ ဌာနအဖွဲ့အစည်းများ၏ ကြေညာချက်များအရ အောက်ပါ ကုမ္ပဏီများမှလွဲ၍ အဆိုပါကုမ္ပဏီများသည် အစိုးရထံသို့ ပေး ချေရန်ပျက်ကွက်ခဲ့သည်။

-Nippon Oil ကုမ္ပဏီမှ ပြည်တွင်းအခွန်များဦးစီးဌာနသို့ ပေးချေခဲ့မှုမှာ ၈၂၂၆၉၆၉၇၄၁ ကျပ်ရှိကြောင်း ဤအစီရင်ခံစာ တွင် ထည့်သွင်းထားသည်။

-စာရင်းအချက်အလက်အခကြေးငွေအဖြစ် မြန်မာ့ရေနံနှင့် သဘာဝဓာတ်ငွေ့လုပ်ငန်းသို့ Oil India Ltd မှ ကျပ်သန်း ပေါင်း ၂၅၅၁၄၂၄၀ ၊ CFG Energy Pte.Ltd မှ ကျပ်သန်း ပေါင်း ၄၄၆၉၆၄၁၈ ၊ Reliance Industries Ltd မှ ကျပ် သန်းပေါင်း ၁၂၉၄၀၉၅၉၉၇ နှင့် Tap Energy Pte.Ltd မှ ကျပ်သန်းပေါင်း ၄၄၈၄၄၁၂၁၉ စသည် အသီးသီးပေးချေခဲ့ ကြောင်း အစီရင်ခံထားပါသည်။

ရေနံနှင့်သဘာဝဓာတ်ငွေ့သယ်ယူပို့ဆောင်ရေး ကုမ္ပဏီတစ်ခု (South East Asia Crude Oil Pipeline Co Ltd-SEA-COP) ၊ အစိုးရဌာနအဖွဲ့အစည်းများ၏ ထုတ်ပြန်သည့်အချက် အလက်များအရ ဤကုမ္ပဏီမှ ပေးချေမှုများမရှိခဲ့ကြောင်း သိရှိ ရပါသည်။

ထို့အပြင် မြန်မာ့ရေနံနှင့်သဘာဝဓာတ်ငွေ့လုပ်ငန်း(MOGE) မှ ၂၀၁၅-၁၆ ဘဏ္ဍာနှစ်အတွင်း ဤကုမ္ပဏီများထံမှ အခြား ပေးချေမှုများအဖြစ် မည်သည့်ပေးချေမှုမှ မရရှိခဲ့ကြောင်း တရားဝင်စာတစ်ခုလက်ခံရရှိခဲ့ပါသည်။ မြန်မာ့ရေနံနှင့် သဘာ ဝဓာတ်ငွေ့ လုပ်ငန်း(MOGE) ၏ တရားဝင်စာတွင် ရှင်းလင်း ထားသည်မှာ အောက်ပါအတိုင်းဖြစ်ပါသည်။

-SEACOP သည် ၂၀၁၅-၁၆ ဘဏ္ဍာနှစ်အတွင်း လုပ်ငန်း လည်ပတ်မှုမရှိသောကြောင့် ဤကုမ္ပဏီမှ ပေးချေမှုများလည်း မရှိခဲ့ကြောင်း၊

-ရေနံနှင့်သဘာဝဓာတ်ငွေ့ကုမ္ပဏီ(၈)ခု (Nippon Oil? Ju-bilant Oil and Gas Pte.Ltd? Asia Orient Interna-tional Ltd? Petrovietnam Exploration Corpora-

tion? Oil India Ltd? CFG Energy Pte.Ltd? Reliance Industries Ltd ESifh Tap Energy Pte.Ltd) တွင် စူးစမ်းရှာဖွေရေးသာပြုလုပ်ခဲ့သည့် Jubilant Oil and Gas Pte.Ltd မှလွဲ၍ ၂၀၁၅-၁၆ ဘဏ္ဍာနှစ် အတွင်း ကျန်ကုမ္ပဏီ များသည် လေ့လာသည့်ကာလ (Study period) ဖြစ်ခဲ့ပြီး မြန်မာနိုင်ငံတွင် ဆက်လက်လုပ်ငန်းလည်ပတ်ခြင်းမရှိခဲ့ပါ။ ဤ ကုမ္ပဏီများသည် ၎င်းတို့၏လုပ်ငန်းစဉ်များ စွန့်လွှတ်ပြီးသား သို့မဟုတ် လုပ်ငန်းစဉ်ပြီးဆုံးပြီးသား ကုမ္ပဏီများဖြစ်ကြပါ သည်။ ထို့ကြောင့် ဤကုမ္ပဏီများမှ အချက်အလက် ထုတ်ပြန် သည့်မူဘောင် (Reporting Template)များမရရှိခဲ့ပါ။ အချက်အလက် ထုတ်ပြန်သည့်မူဘောင် (Reporting Template)များ မရရှိခဲ့သော်လည်း မြန်မာ့ရေနံနှင့်သဘာဝ ဓာတ်ငွေ့လုပ်ငန်း(MOGE) တရားဝင်ထုတ်ပြန်သည့်စာအရ ရေနံနှင့် သဘာဝဓာတ်ငွေ့ကုမ္ပဏီ (၈)ခု၏ အခြေအနေကို နောက်ဆက်တွဲ(၁၉) တွင် ဖော်ပြထားပါသည်။

တိုက်ဆိုင်စစ်ဆေးခြင်း လုပ်ငန်းနယ်ပယ်တွင်ပါဝင်သည့် အစိုးရဌာနအဖွဲ့အစည်းများအားလုံးသည် သုံးပွင့်ဆိုင်ညွှန် ပေါင်းအဖွဲ့ (MSG) ၏ သဘောတူထားသည့်လမ်းညွှန်ချက် နှင့်အညီ ၎င်းတို့၏ အချက်အလက်ထုတ်ပြန်သည့်မူဘောင် (Reporting Template)များကို လွတ်လပ်သော တိုက် ဆိုင်စစ်ဆေးသူထံသို့ တင်သွင်းခဲ့ကြပါသည်။

ကိုးကားအချက်အလက်များခိုင်မာမှု MEITI နယ်ပယ်ပါ ရွေးချယ်သတ်မှတ်ထားသော ကုမ္ပဏီများ

သုံးပွင့်ဆိုင်ညွှန်ပေါင်းအဖွဲ့သုံးဖြတ်ချက်နှင့်အညီ EITI စံနှုန်း အရအချက်အလက် ထုတ်ပြန်သည့်မူဘောင် (Reporting template) များကို ကုမ္ပဏီ၏တရားဝင်တာဝန်ပေးထားသော တာဝန်ခံအရာရှိတစ်ဦးမှ လက်မှတ်ထိုးအတည်ပြုပေးရမည်။

တိုက်ဆိုင်စစ်ဆေးခြင်းလုပ်ငန်းစဉ်အတွင်း သတင်းအချက် အလက် ကောက်ယူမှုများအရ သုံးပွင့်ဆိုင်ညွှန်ပေါင်းအဖွဲ့၏ တောင်းဆိုချက် အတိုင်း (Gail JJ India Ltd rS Nil-decla-ration wpfck wifjycJhonfrSvGJi) ကုမ္ပဏီအားလုံးမှ တရားဝင်တာဝန်ပေးထားသော တာဝန်ခံအရာရှိလက်မှတ်များ နှင့်အတူ အစီရင်ခံစာများ တင် သွင်း ခဲ့သည်။ မြန်မာ့ရေနံနှင့် သဘာဝဓာတ်ငွေ့လုပ်ငန်း(MOGE)မှ ရရှိခဲ့ သည့်တရားဝင်- စာအရ Gail JJ India Ltd သည် we project ၏ ပါတနာ

ဖြစ်ပြီး မြန်မာနိုင်ငံရင်းနှီးမြုပ်နှံမှုကော်မရှင် (MIC) ဥပဒေအရ ချွင်းချက်အဖြစ် ၅ နှစ် အခွန်ကင်းလွတ်ခွင့်ရရှိနေပါသည်။

အစိုးရလုပ်ငန်းအဖွဲ့အစည်းများ

နိုင်ငံပိုင်စီးပွားရေးလုပ်ငန်း (SOEs) များအပါအဝင် အစိုးရလုပ်ငန်းဌာနများ၏ အစီရင်ခံစာများကို အစိုးရအဖွဲ့အစည်းအလိုက် တရားဝင်တာဝန်ပေးထားသော တာဝန်ခံအရာရှိတစ်ဦးမှ လက်မှတ်ထိုးပေးပြီး၊ သုံးပွင့်ဆိုင်ညွှန်ပေါင်းအဖွဲ့မှ သဘောတူထားသည့်အတိုင်း ဘဏ္ဍာရေးဝန်ကြီးဌာနလက်အောက်ရှိ အဖွဲ့အစည်းများ၏ အချက်အလက် ထုတ်ပြန်သည့်မူဘောင် (Reporting template) မှလွဲ၍ ကျန်ဌာနများ၏အချက်အလက်ထုတ်ပြန် သည့်မူဘောင်အား ပြည်ထောင်စုစာရင်းစစ်ချုပ်ရုံးမှ မှန်ကန်ကြောင်း ထပ်ဆင့်ထောက်ခံအတည်ပြုပေးရပါသည်။

တိုက်ဆိုင်စစ်ဆေးခြင်းနယ်ပယ်အတွင်းပါဝင်သည့် အစိုးရဌာနအဖွဲ့အစည်းများနှင့် နိုင်ငံပိုင်စီးပွားရေး လုပ်ငန်းများ အားလုံးက အချက်အလက် ထုတ်ပြန်သည့်မူဘောင် (Reporting template)များကို စုစည်းတင်ပြရပါသည်။

၂၀၁၅- ၂၀၁၆ ဘဏ္ဍာနှစ်အတွက် အချက်အလက် ထုတ်ပြန်သည့်မူဘောင် (Reporting template)များနှင့် စာရင်းစစ်အစီရင်ခံစာများအားလုံးကို ပင်မအစီရင်ခံစာ၏ နောက်ဆက်တွဲ (၁၄) တွင် ဖော်ပြထားပါသည်။

အနှစ်ချုပ်

လွတ်လပ်သော စာရင်းတိုက်ဆိုင်စစ်ဆေးသူ (Independence Administrator-IA)သည် အစီရင်ခံစာခွဲသည့် စာရင်းဇယားအချက်အလက်များကို စာရင်းစစ်ခြင်းပြုလုပ်ထားခြင်းမရှိဘဲ အစီရင်ခံစာခွဲသည့် ကုမ္ပဏီများ၏ အာမခံချက်များကိုသာ လေ့လာခဲ့ခြင်းဖြစ်ပါသည်။

အချက်အလက် ထုတ်ပြန်သည့်မူဘောင် (Reporting template) များတင်ပြခဲ့သော အရေအတွက်အားဖြင့် ၈၆% ရှိသော ကုမ္ပဏီများမှ ပေးခဲ့သော စီမံခန့်ခွဲမှုထောက်ခံချက်စာများ (သို့မဟုတ်) ၂၀၁၅ - ၁၆ ဘဏ္ဍာနှစ်အတွက် လချုပ်စာရင်းများအား အတည်ပြုထောက်ခံချက်များကိုသာ စစ်ဆေးခဲ့ပါသည်။ ဤကုမ္ပဏီများအတွက် အစိုးရဌာနအဖွဲ့အစည်းများနှင့် နိုင်ငံပိုင်စီးပွားရေးလုပ်ငန်း (SOEs) များမှ အစီရင်ခံစာခွဲပေးချေမှုများသည် တိုက်ဆိုင်စစ်ဆေးမှုနယ်ပယ်အတွင်းပါဝင်သည့် ကုမ္ပဏီများမှ စုစုပေါင်းပေးချေမှု၏ ၉၈% ကို ကိုယ်စားပြုပါသည်။

သုံးပွင့်ဆိုင်ညွှန်ပေါင်းအဖွဲ့ (MSG)၏ သဘောတူထားသည့် အာမခံချက်ရှိသည့် လုပ်ထုံးလုပ်နည်းများအပေါ် အခြေခံ၍ ငွေစာရင်းအချက်အလက်များကို တိုက်ဆိုင်စစ်ဆေးပြီးနောက် နောက်ဆုံး ငွေရေးကြေးရေးဆိုင်ရာ အာမခံချက်များကို ဆန်းစစ်ခြင်းပြုလုပ်ခဲ့ပါသည်။ ကုမ္ပဏီများအတွက် တိုက်ဆိုင်စစ်ဆေးခြင်းပြုလုပ်ရာတွင် စုစုပေါင်းဘဏ္ဍာငွေ၏ ၉၉.၈% အား အမြင့်ဆုံးအတိုင်းအတာ (high range) ဖြင့်ဆန်းစစ်ခဲ့ပြီး စုစုပေါင်းဘဏ္ဍာငွေ၏ ၀.၂% အား အလယ်အလတ်အတိုင်းအတာ (median range) ဖြင့် ဆန်းစစ်ခဲ့ပါသည်။

အစိုးရဌာနအဖွဲ့အစည်းများနှင့် နိုင်ငံပိုင်စီးပွားရေးလုပ်ငန်း (SOEs) များအား တိုက်ဆိုင်စစ်ဆေးရာတွင် အနိမ့်ဆုံးနှင့် အလယ်အလတ်အတိုင်းအတာဖြင့် အဓိကကျသောလုပ်ငန်းများကို ဆန်းစစ်သော်လည်း နိုင်ငံပိုင်စီးပွားရေးလုပ်ငန်း (SOEs) နှင့် ကုမ္ပဏီများမှ ပေးချေမှုပမာဏများနှင့် အစိုးရဌာန

အဖွဲ့အစည်းများမှ လက်ခံရရှိသည့်ပမာဏများအကြား တိုက်ဆိုင်စစ်ဆေးသည့်လုပ်ငန်းစဉ်ကြောင့် ဥပဒေသအရ ကုမ္ပဏီများနှင့် နိုင်ငံပိုင် စီးပွားရေးလုပ်ငန်း (SOEs) များမှ စာရင်းအချက်အလက်များခိုင်မာမှုတိုးမြှင့်လာလေလေ အစိုးရဌာနအဖွဲ့အစည်းများ၏ စာရင်းအချက်အလက်များခိုင်မာမှုတိုးမြှင့်လာလေလေဖြစ်ပါသည်။ ထို့ကြောင့်လွတ်လပ်သော တိုက်ဆိုင်စစ်ဆေးသူ (Independence Administrator-IA) ကုမ္ပဏီများ၊ နိုင်ငံပိုင်စီးပွားရေးလုပ်ငန်း (SOEs) နှင့် အစိုးရဌာနအဖွဲ့အစည်းများမှ ငွေစာရင်းအချက်အလက်များ တိုက်ဆိုင်စစ်ဆေးမှု၏ ကိန်းဂဏန်းပြည့်စုံမှုနှင့် ခိုင်မာမှုဆန်းစစ်ခြင်းကို ကျေနပ်စရာကောင်းသည်ဟု ခြုံငုံ၍ကောက်ချက်ချ ထားပါသည်။

သို့သော်လည်း နိုင်ငံပိုင် စီးပွားရေးလုပ်ငန်း (SOEs) များ၏ အချက်အလက်များ အာမခံနိုင်မှုအဆင့်တိုးတက်လာရန် အချို့သောကဏ္ဍများမှ သိသိသာသာတိုးတက်မှုများရှိရန် လိုအပ်နေသေးခြင်းနှင့် လက်ရှိအစီရင်ခံစာအရ နိုင်ငံပိုင်စီးပွားရေးလုပ်ငန်း (SOEs) စာရင်းအကောင့်များ (SOE Accounts) မှ အချက်အလက်များနှင့် EITI မှ အချက်အလက်များသည် ကွာဟချက်အချို့ရှိနေသေးကြောင်းတွေ့ရှိရပါသည်။ (အစီရင်ခံစာ၏ အခန်း ၁.၅ နှင့် ၅.၇.၁ များတွင် ကြည့်ပါ)

ကုမ္ပဏီများ၏ အချက်အလက်များအာမခံနိုင်မှုအဆင့်တိုးတက်လာရန် အချို့သောကဏ္ဍများမှ သိသိသာသာ တိုးတက်မှုများရှိရန်လိုအပ်နေသေးခြင်းနှင့် လက်ရှိအစီရင်ခံစာအရ တွင်းထွက်ကုမ္ပဏီများ၏ အာမခံနိုင်သော အချက်အလက်များတွင် ကွာဟချက်အချို့ရှိနေပါသေးသည်။

(၁-၅) မြန်မာနိုင်ငံ EITI လုပ်ငန်း တိုက်ဆိုင်စစ်ဆေးခြင်း ရလဒ်အကျဉ်းချုပ်

ဤအစီရင်ခံစာတွင် သတ်မှတ်ဖော်ပြခဲ့သောကာဘဏ္ဍာရေး ခုနှစ် ၂၀၁၅-၂၀၁၆ အတွက် တွင်းထွက်ကုမ္ပဏီများမှ လက်ခံရရှိသော စုစုပေါင်းဘဏ္ဍာငွေမှာ အစိုးရဌာနအဖွဲ့အစည်းများက ကြေညာခဲ့သည်မှာ မြန်မာကျပ်ငွေသန်းပေါင်း ၃,၃၇၀,၂၈၀ ဖြစ်သည်။ အောက်ဖော်ပြပါဇယားနှင့်ပုံများတွင် တိုက်ဆိုင်စစ်ဆေးထားသော ဘဏ္ဍာဝင်ငွေများနှင့် အစိုးရဘက်မှ တိုက်ဆိုင်စစ်ဆေးခြင်းနယ်ပယ်နှင့်အညီထုတ်ပြန်ပေးသော ဘဏ္ဍာဝင်ငွေများကို အကျဉ်းချုံး ဖော်ပြထားသည်။

ဇယား(၁၃) တိုက်ဆိုင်စစ်ဆေးခြင်းလုပ်ငန်းတွင် ပါဝင်သည့်တွင်းထွက်လုပ်ငန်းများမှ စုစုပေါင်းပေးချေမှုများ

ကဏ္ဍခွဲများ	တိုက်ဆိုင်စစ်ဆေးထားသော	တဖက်သတ်ထုတ်ဖော်မှု	နိုင်ငံတော်ထုတ်လုပ်မှု ဝေစုမှုအရောင်းများ	လူမှုရေးဆိုင်ရာ ပေးချေမှုများ	စုစုပေါင်း ဘဏ္ဍာငွေများ
ရေနံနှင့်သဘာဝဓာတ်ငွေ	၂၃၄၈၆၃၄.၅၀	-	၁၆၀၇၀	၆၆၀၆	၂၃၇၁၃၁၀
ရေနံနှင့်သဘာဝဓာတ်ငွေ သယ်ယူပို့ဆောင်ရေး	၄၀၃၈၁၄	-	-	၄၇၉၃	၄၀၈၆၀၇
ကျောက်မျက်နှာနှင့်ကျောက်စိမ်း	၂၂၈၁၀၀	၄၇၉၆၃၇	-	၇၂	၇၀၇၈၀၈
အခြားသတ္တုများ	၂၆၆၄၆	၄၀၄၇၂	၂၈၃၁၅	၃၁၄၉	၉၈၅၈၃
ပုလဲ	-	၄၁.၇၂	၁၈၁၁၉	-	၁၈၁၆၀
စုစုပေါင်း	၂၈၀၇၃၉၅	၅၂၀၁၅၀	၆၂၅၀၄	၁၄၆၂၀	၃၄၀၄၄၆၉
%	၈၂.၄၆%	၁၅.၂၈%	၁.၈၄%	၀.၄၃%	၁၀၀%

ကုမ္ပဏီများမှ အစိုးရဌာနအဖွဲ့အစည်းများသို့ ပေးချေငွေများကို တိုက်ဆိုင်စစ်ဆေးခြင်း

ဤအစီရင်ခံစာတွင် ကုမ္ပဏီများမှ အစိုးရဌာနအဖွဲ့အစည်းများသို့ ပေးချေမှုများနှင့် အစိုးရဌာနများမှ လက်ခံရရှိသော အခွန်ဘဏ္ဍာငွေများအကြားတွင် ဖြစ်နိုင်ချေရှိသော ကွာဟချက်များကို သိရှိနိုင်ရန်နှင့် သေချာနိုင်စေရန်အတွက် လွတ်လပ်သော တိုက်ဆိုင်စစ် ဆေးသူ (IA)အဖြစ် Moore Stephen နှင့် စာချုပ်ချုပ်ချိဆောင်ရွက်ခဲ့ပြီး တွင်းထွက်ကုမ္ပဏီများနှင့် အစိုးရဌာနအဖွဲ့အစည်းများမှ တင်ပြလာသော အခွန်အခငွေများကို တိုက်ဆိုင်စစ်ဆေးခဲ့သည်။ တိုက်ဆိုင်စစ်ဆေးတွက်ချက်မှု အစီရင်ခံခြင်းကို ပင်မအစီရင်ခံစာ၏ အခန်း(၅)တွင် အသေးစိတ်ဖော်ပြထားပါသည်။

၎င်းတိုက်ဆိုင်စစ်ဆေးမှု (တွက်ချက်ပြင်ဆင်အတည်ပြုပြီး) တွင် မြန်မာကျပ်ငွေသန်းပေါင်း ၅၂,၇၃၀ (အမေရိကန်ဒေါ်လာ ၄၃,၀၉၅ သန်း)သည် ကွာဟမှုအဖြစ်တည်ရှိပြီး ထိုကွာဟချက်

သည် စုစုပေါင်းတိုက်ဆိုင်မှုပမာဏ (အစိုးရအချက်အလက် ထုတ်ပြန်သည့် မူဘောင်အပေါ်တွင်အခြေခံ၍) ၏ ၁.၈၈% ကို ကိုယ်စားပြုသည်။ ၎င်းကွာဟချက်သည် အပေါင်းကွာဟချက် ဖြစ်သည့် မြန်မာကျပ်ငွေသန်းပေါင်း ၁၃,၄၇၃ နှင့် အနှုတ် ကွာဟချက် မြန်မာကျပ်ငွေသန်းပေါင်း ၆၆,၂၀၃ ၏ ပေါင်းခြင်း ခြားနားချက်ဖြစ်ပါသည်။

ဇယား(၁၄) တိုက်ဆိုင်စစ်ဆေးတွက်ချက်မှု၏ နောက်ဆုံးကွာဟချက်အချုပ်

	တွင်းထွက် ကုမ္ပဏီများ	အစိုးရ	အပေါင်းကွာဟချက်		အနှုတ်ကွာဟချက်		ထပ်ပေါင်းကွာဟချက်		အသားတင်ကွာဟချက်	
ရေနံနှင့်သဘာဝ ဓာတ်ငွေ့	၂၁၁၀၁၂၀	၂၁၄၈၆၃၄	၂၂၀၃၃	၀.၁%	(၄၀၅၄၈)	(၁.၉%)	၄၂၅၈၁	၂.၀%	(၃၈၅၁၅)	(၁.၈%)
ကျောက်မျက်နှင့် ကျောက်စိမ်း	၂၁၈၃၆၇	၂၂၈၁၀၀	၅၀၂၂	၂.၂%	(၁၄၇၅၅)	(၆.၅%)	၁၉၇၇၇	၈.၇%	(၉၇၃၃)	(၄.၃%)
အခြားသတ္တု	၂၈၁၁၉	၂၆၆၄၆	၃၃၈၅၀	၁၄.၄%	(၂၃၇၈)	(၈.၉%)	၆၂၂၈	၂၃.၄%	၁၄၇၂	၅.၅%
ရေနံနှင့်သဘာဝ ဓာတ်ငွေ့သယ်ယူ ပို့ဆောင်ရေး	၃၉၇၈၆၀	၄၀၃၈၁၄	၂၅၆၈	၀.၆%	(၈၅၂၂)	(၂.၁%)	၁၁၀၉၀	၂.၇%	(၅၉၅၄)	(၁.၅%)
စုစုပေါင်း	၂၇၅၄၄၆၄	၂၈၀၇၁၉၅	၁၃၄၇၃	၀.၅%	(၆၆၂၀၃)	(၂.၄%)	၇၉၆၇၆	၂.၈%	(၅၂၇၃၀)	(၁.၉%)

EITI သို့အစီအရင်မခံသည့် ကုမ္ပဏီများ၏ အချက်အလက်များမပါဝင်ပါ။

စုစုပေါင်းတိုက်ဆိုင်မှုမရှိသည့် ကွဲလွဲချက်ပမာဏသည် (၁.၉%) သည် MSGမှအတည်ပြုထားပြီး အစိုးရဌာနဌာနအဖွဲ့အစည်းများ သို့မဟုတ် နိုင်ငံပိုင်စီးပွားရေးလုပ်ငန်းများမှ ကြေညာထားသည့် စုစုပေါင်းအခွန်ဘဏ္ဍာငွေပမာဏ၏ နောက်ဆုံးလက်ခံနိုင်သည့် ကွဲပြားခြားနားချက်စံနှုန်း (၂%) အောက်သာဖြစ်ပါသည်။

ကဏ္ဍအလိုက် တိုက်ဆိုင်မှုမရှိသည့် ကွဲလွဲချက်ပမာဏ ဆန်းစစ်ချက်များကို အောက်ပါအတိုင်း ဖော်ပြထားပါသည်။

ကွဲလွဲသည့်အကြောင်းအရင်းများ	ပမာဏ (မြန်မာကျပ်ငွေသန်းပေါင်း)
Cut-off error(m)	(၃၀,၂၁၁.၀၁)
တွင်းထွက်ကုမ္ပဏီများမှမတင်ပြသေးသည့်အချက်အလက်ထုတ်ပြန်သည့်မှုဘောင်(ခ)	(၁၀,၄၄၁.၉)
တွင်းထွက်ကုမ္ပဏီမှအစီရင်ခံခြင်းမပြုသည့်အခွန်များ(ဂ)	(၁၁၆.၄)
အစိုးရဌာနအဖွဲ့အစည်းများမှအတည်မပြုရသေးသည့်အခွန်များ(ဃ)	၂,၂၄၇.၁
စုစုပေါင်းကွဲလွဲချက်များ	(၃၈,၅၁၄.၉)

(m) Cut-off errors

ဤကွဲလွဲချက်သည် ရေနံနှင့်သဘာဝဓာတ်ငွေ့ကုမ္ပဏီများမှ အခွန်ကို မတ်လမကုန်ခင်ပေးထားပြီး ငွေလွှဲရက်စွဲနှင့် ငွေလက်ခံရက်စွဲကြား ကြာရှည်သည့် လုပ်ငန်းစဉ်များကြောင့် ဧပြီလအတွင်း ရက်စွဲဖြင့် တရားဝင်လက်ခံဖြတ်ပိုင်းကို ထုတ်ပြန်ထားသောကြောင့် ဖြစ်ပါသည်။ ကုမ္ပဏီများမှ မြန်မာ့စီးပွားရေးဘဏ်သို့ ဒေါ်လာငွေဖြင့်ငွေလွှဲထားပြီး မြန်မာ့ရေနံနှင့်သဘာဝ ဓာတ်ငွေ့လုပ်ငန်းမှ မြန်မာကျပ်ငွေဖြင့် ကိုယ်ပိုင်အကောင့်စာရင်းထဲသို့ လက်ခံထားပါသည်။ ဒါကြောင့် ရေနံနှင့် သဘာဝဓာတ်ငွေ့ကုမ္ပဏီများသည် ၂၀၁၅ ခုနှစ်၊ မတ်လတွင် ပေးချေထားသော အခွန်ပေးချေမှုများကို ၂၀၁၄ - ၁၅ ခုနှစ်အတွက် အခွန်ပေးချေမှုအဖြစ် အစီရင်ခံထားပါသည်။ သို့သော်လည်း မြန်မာ့ရေနံနှင့် သဘာဝဓာတ်ငွေ့ လုပ်ငန်းသည် မြန်မာ့စီးပွားရေးဘဏ်မှ လွှဲပေးသည့် လက်ခံ ရရှိသည့် ရက်စွဲအရ ၂၀၁၅-၁၆ ခုနှစ်၏ နောက်ဆုံးအခွန်ပေးချေမှုစာရင်းဟု အစီရင်ခံထားပါသည်။

ရေနံနှင့်သဘာဝဓာတ်ငွေ့ကဏ္ဍ

အစိုးရဌာနများမှ အစီရင်ခံထားသည့် ပေးချေမှုပမာဏတွင် စုစုပေါင်းတိုက်ဆိုင်မှုမရှိသည့် ကွဲလွဲချက်ပမာဏသည် မြန်မာကျပ်ငွေသန်းပေါင်း(၃၈၅၁၄.၉)၊ ရာခိုင်နှုန်းအားဖြင့် ၁.၈% ဖြစ်ပြီး နောက်ဆုံးလက်ခံနိုင်သည့် ကွဲပြားခြားနား ချက်စံနှုန်း(၂%) အောက်သာရှိပါသည်။ ထိုပမာဏသည် အပေါင်းကွာခြားချက် မြန်မာကျပ်ငွေသန်းပေါင်း (၂၀၃၃.၀) နှင့် အနှုန်ကွာခြားချက် မြန်မာကျပ်ငွေသန်းပေါင်း (၄၀၅၄၈.၀) ပမာဏများ၏ ပေါင်းခြင်းဖြစ်ပါသည်။ မတိုက်ဆိုင်သည့် ကွဲပြားချက်များကို အောက်ပါအတိုင်း အကျဉ်းချုပ်ပြသထားပါသည်။

ကုမ္ပဏီများမှ ပေးချေသည့်အခွန်နှင့် ထုတ်ပြန်ထားသည့် အခွန်ကွဲလွဲချက်များကို အစီရင်ခံစာ၏ အခန်း (၅.၁.၃) တွင် တင်ပြထားပါသည်။

(ခ) တွင်းထွက်ကုမ္ပဏီမှ အစီရင်ခံသည့် အချက်အလက်ထုတ်ပြန်သည့်မှုဘောင်

အစိုးရဌာနများမှ အစီရင်ခံထားသည့် အခွန်များဖြင့် သက်ဆိုင်သည့် ကွဲလွဲချက်ဖြစ်ပါသည်။ အစိုးရဌာနများမှ အစီရင်ခံထားသော်လည်း ကုမ္ပဏီများမှ အစီရင်ခံစာပုံစံ(reporting templates)တွင် ဤပေးချေမှုများကို ထည့်သွင်းအစီရင်ခံထားခြင်းမရှိပေ။

ကုမ္ပဏီများမှ ပေးချေသည့်အခွန်နှင့် ထုတ်ပြန်ထားသည့် အခွန်ကွဲလွဲချက်များကို အစီရင်ခံစာ၏ အခန်း (၅.၁.၃) တွင် တင်ပြထားပါသည်။

(ဂ) တွင်းထွက်ကုမ္ပဏီမှ အစီရင်ခံမည့် အခွန်များ

ဤကွဲလွဲချက်အကြောင်းအရင်းသည် တွင်းထွက်ကုမ္ပဏီများမှ အစီရင်ခံမထားသော်လည်း ပြည်တွင်းအခွန်ဌာနမှ ကန့်သတ်အခွန်များနှင့် သက်ဆိုင်နေပါသည်။ ပြည်တွင်းအခွန်ဦးစီးဌာနမှ အစီရင်ခံထားသည့် ကန့်သတ်အခွန်ကို လေ့လာမှုတွင် မပါဝင်သည့် အခွန်ကိုယ်စားလှယ်တော်များမှ ပေးချေထားပြီး ရေနံနှင့် သဘာဝဓာတ်ငွေ့ကုမ္ပဏီများကိုယ်စား ကန့်သတ်အခွန်ကို ပြည်တွင်းအခွန်ဦးစီးဌာနသို့ လွှဲပြောင်းပေးခြင်းဖြစ်ပါသည်။ ထိုပမာဏသည် ပြည်တွင်းအခွန်ဦးစီးဌာနသို့ ကုမ္ပဏီများမှ တိုက်ရိုက်ပေးချေခြင်းမဟုတ်သောကြောင့် ကုမ္ပဏီများအနေဖြင့် အစီရင်ခံစာပုံစံတွင် ထည့်သွင်းဖော်ပြထားခြင်း မရှိပေ။

ကုမ္ပဏီများမှ ပေးချေသည့်အခွန်နှင့် ထုတ်ပြန်ထားသည့် အခွန်ကွဲလွဲချက်များကို အစီရင်ခံစာ၏ အခန်း (၅.၁.၃) တွင် တင်ပြထားပါသည်။

(ဃ) အစိုးရဌာနမှ အတည်ပြုသည့် အခွန်များ

ကန့်သတ်အခွန်နှင့်ပတ်သက်သည့် ကွဲလွဲချက်သည် ကုမ္ပဏီများမှ ကုန်ပစ္စည်းပံ့ပိုးသူများနှင့် တဆင့်ခံကန်ထရိုက်တာများကိုယ်စား အခွန်ကိုယ်စားလှယ်အဖြစ်ပေးချေထားသည့် ကန့်သတ်အခွန်ဖြစ်ပါသည်။ ပြည်တွင်းအခွန်ဦးစီးဌာနသည်လည်း ကန့်သတ် အခွန်ပေးဆောင်သည့် ကုမ္ပဏီ၏ အမည်ကို မှတ်

တမ်းထားခြင်းမရှိသောကြောင့် ထိုကန့်သတ်အခွန် ပေးဆောင်သည့် ကုမ္ပဏီများ သည် ရေနံနှင့်သဘာဝဓာတ်ငွေ့ကုမ္ပဏီများမှ ပေးချေခြင်းမဟုတ်မီဆိုသည်ကို အတည်ပြုနိုင်ခြင်း မရှိပေ။ ပေးချေမှုဖြတ်ပိုင်းတွင် ကုန်ပစ္စည်းပံ့ပိုးသူများနှင့် တဆင့်ခံကန်ထရိုက်တာများ၏ အမည်သာလျှင် ဖော်ပြထားပြီး ပြည်တွင်းအခွန်ဦးစီးဌာနသို့ ကန့်သတ်အခွန်ပေးချေသည့် ကုမ္ပဏီ၏ အမည်ကို ဖော်ပြထားခြင်းမရှိပေ။

ကုမ္ပဏီများမှ ပေးချေသည့်အခွန်နှင့် ထုတ်ပြန်ထားသည့် အခွန်ကွဲလွဲချက်များကို အစီရင်ခံစာ၏ အခန်း (၅.၁.၃) တွင် တင်ပြထားပါသည်။

ကျောက်မျက်နှင့် ကျောက်စိမ်းကဏ္ဍ

စုစုပေါင်းတိုက်ဆိုင်မှုမရှိသည့် ကွဲလွဲချက်ပမာဏသည် မြန်မာကျပ်ငွေသန်းပေါင်း (၉,၇၃၃.၀) ဖြစ်၍ အစိုးရမှ အစီရင်ခံထားသည့် စုစုပေါင်းပေးချေမှုပမာဏ၏ ၄.၃ % ဖြစ်သောကြောင့် နောက်ဆုံးလက်ခံနိုင်သည့် ကွဲလွဲချက်စံနှုန်း ၂% အထက်တွင် ရှိနေပါသည်။ ထိုပမာဏ သည် အပေါင်းကွဲလွဲချက် မြန်မာကျပ်ငွေသန်းပေါင်း (၅,၀၂၂.၁) နှင့် အနှုတ်ကွဲလွဲချက် မြန်မာကျပ်ငွေသန်းပေါင်း (၁၄၇၅၅.၂) တို့၏ ပေါင်းခြင်းဖြစ်ပါသည်။ ဤတိုက်ဆိုင်မှုမရှိသည့် ကွဲလွဲချက်များကို အောက်ပါအတိုင်း အနှစ်ချုပ်ဖော်ပြထားပါသည်။

ကွဲလွဲသည့်အကြောင်းအရင်းများ	ပမာဏ(မြန်မာကျပ်ငွေသန်းပေါင်း)
တွင်းထွက်ကုမ္ပဏီမှ အစီရင်ခံမည့် အခွန် (က)	(၁၇,၆၇၅.၈)
အစိုးရဌာနအဖွဲ့အစည်းများမှ အစီရင်ခံမည့် အခွန် (ခ)	၈,၀၀၁.၉
ယုတ္တိမတန်သည့် ကွဲလွဲချက်များပေါင်းခြင်း	(၅၉.၁)
စုစုပေါင်းကွဲလွဲချက်များ	(၉,၇၃၃.၀)

(ဂ) တွင်းထွက်ကုမ္ပဏီမှ အစီရင်ခံမည့် အခွန်

ဤကွဲလွဲချက်သည် ကျောက်စိမ်းနှင့် ကျောက်မျက်ကုမ္ပဏီများမှ ပေးချေမှုအဖြစ် အစိုးရကိုယ်စားလှယ်များမှ ကြေညာထားသည့် အခွန်ပမာဏများနှင့်သက်ဆိုင်နေပါသည်။ သို့သော်လည်း ကျောက်စိမ်းနှင့် ကျောက်မျက်ကုမ္ပဏီများသည် အချက်အလက်ထုတ်ပြန်သည့်မူဘောင် (Reporting templates)

ဤပေးချေမှုများကို ထည့်သွင်းအစီရင်ခံခြင်းမရှိပေ။ ဤကွဲလွဲချက်သည် တိုက်ဆိုင်စစ်ဆေးမှုပြုခြင်းနှင့် ညှိနှိုင်းအတည်ပြုမှုများပြုလုပ်ပြီးနောက် နောက်ဆုံးမရှင်းလင်းသည့် ကွဲလွဲချက်အဖြစ် ဖော်ပြထားပါသည်။

ကုမ္ပဏီများမှ ပေးချေသည့်အခွန်နှင့် ထုတ်ပြန်ထားသည့်

အခွန်ကွဲလွဲချက်များကို အစီရင်ခံစာ၏ အခန်း (၅.၂.၄) တွင် တင်ပြထားပါသည်။

(ခ) အစိုးရကိုယ်စားလှယ်မှ အစီရင်ခံစာမည့် အခွန်

ဤကွဲလွဲမှုသည် ကျောက်စိမ်းနှင့် ကျောက်မျက်ကုမ္ပဏီများမှ အစိုးရကိုယ်စားလှယ်များသို့ ပေးချေမှုအဖြစ် ကြေညာထားသည့် အခွန်များနှင့် သက်ဆိုင်ပါသည်။ သို့သော် အစိုးရကိုယ်စားလှယ်များသည် ဤပေးချေမှုများကို အချက်အလက်ထုတ်ပြန်သည့်မူဘောင် (reporting templates) တွင် ထည့်သွင်းဖော်ပြထားခြင်းမရှိပေ။ ဤကွဲလွဲချက်သည် တိုက်ဆိုင်စစ်ဆေးမှုပြုခြင်းနှင့် ညှိနှိုင်း အတည်ပြုမှုများပြုလုပ်ပြီးနောက် နောက်ဆုံး မရှင်းလင်းသည့် ကွဲလွဲချက်အဖြစ် ဖော်ပြထားပါသည်။

ကုမ္ပဏီများမှ ပေးချေသည့်အခွန်နှင့် ထုတ်ပြန်ထားသည့် အခွန်ကွဲလွဲချက်များကို အစီရင်ခံစာ၏ အခန်း (၅.၂.၄) တွင် တင်ပြထားပါသည်။

အခြားသတ္တုများ

စုစုပေါင်း တိုက်ဆိုင်မှုမရှိသည့် ကွာဟချက်ပမာဏသည် မြန်မာကျပ်ငွေသန်းပေါင်း (၁,၄၇၂.၁) ဖြစ်ပြီး အစိုးရဌာနအဖွဲ့အစည်းများမှ အစီရင်ခံစားသည့် စုစုပေါင်းပေးချေမှု၏ ၅.၅% ဖြစ်သောကြောင့် နောက်ဆုံးလက်ခံနိုင်သည့် ကွာဟချက် စံနှုန်း ၂% အထက်ရှိပါသည်။ ထိုပမာဏသည် အပေါင်းကွဲလွဲချက် မြန်မာကျပ်ငွေသန်းပေါင်း (၃,၈၄၈.၉) နှင့် အနှုတ်ကွာဟချက် မြန်မာကျပ်ငွေသန်းပေါင်း (၂,၃၇၆.၇) တို့၏ ပေါင်းလဒ်ဖြစ်ပါသည်။ ဤမတိုက်ဆိုင်သည့်ကွဲလွဲချက်များကို အောက်ပါအတိုင်း အကျဉ်းချုပ်ဖော်ပြထားပါသည်။

ကွဲလွဲသည့်အကြောင်းအရာများ	ပမာဏ (မြန်မာကျပ်ငွေသန်းပေါင်း)
အစိုးရဌာနအဖွဲ့အစည်းများမှ အစီရင်ခံစာမည့် အခွန် (က)	၄,၂၆၅.၆
တွင်းထွက်ကုမ္ပဏီမှ အစီရင်ခံစာမည့် အခွန် (ခ)	(၃,၀၄၇.၆)
လက်ခံပြောစာစစ်ချင်းအလိုက် အသေးစိတ်တွင်းထွက်ကုမ္ပဏီ၏ အသေးစိတ်အချက်အလက်မပါရှိခြင်း (ဂ)	၂၈၈.၂
ငွေလဲနှုန်းမတူညီမှု (ဃ)	(၄၁.၃)
ပစ္စည်းမဟုတ်သည့် ကွဲလွဲချက်ပေါင်းခြင်း	၇.၂
စုစုပေါင်းကွဲလွဲချက်များ	၁,၄၇၂.၁

(က) အစိုးရ ဌာနအဖွဲ့အစည်းများမှ အစီရင်ခံစာမည့် အခွန်

ဤကွဲလွဲချက်သည် အခြားသတ္တုကုမ္ပဏီများမှ အစိုးရကိုယ်စားလှယ်များသို့ ပေးချေမှုအဖြစ် ကြေညာထားသည့် အခွန်များနှင့် သက်ဆိုင်ပါသည်။ သို့သော် အစိုးရ ဌာနအဖွဲ့အစည်းများသည် အချက်အလက်ထုတ်ပြန်သည့် မူဘောင် (reporting templates) တွင် ဤပေးချေမှုများကို ထည့်သွင်းဖော်ပြထားခြင်းမရှိပေ။ ဤကွဲလွဲချက်သည် တိုက်ဆိုင်စစ်ဆေးမှုပြုခြင်းနှင့် ညှိနှိုင်းအတည်ပြုမှုများပြုလုပ်ပြီးနောက် နောက်ဆုံးမရှင်းလင်းသည့် ကွဲလွဲချက်အဖြစ် ဖော်ပြထားပါသည်။

အခွန်ကွဲလွဲချက်များကို အစီရင်ခံစာ၏ အခန်း (၅.၃.၃) တွင် တင်ပြထားပါသည်။

(ခ) တွင်းထွက်ကုမ္ပဏီမှ အစီရင်ခံစာမည့် အခွန်

ဤကွဲလွဲချက်သည် အစိုးရ ဌာနအဖွဲ့အစည်းများမှ အခြားသတ္တုကုမ္ပဏီများ၏ ပေးချေမှုအဖြစ် ကြေညာထားသည့် အခွန်များနှင့် သက်ဆိုင်ပါသည်။ သို့သော် ကုမ္ပဏီများသည် ဤပေးချေမှုများကို အချက်အလက်ထုတ်ပြန်သည့် မူဘောင် (reporting templates) တွင် ထည့်သွင်းဖော်ပြထားခြင်းမရှိပေ။ ဤကွဲလွဲချက်သည် တိုက်ဆိုင်စစ်ဆေးမှုပြုခြင်းနှင့် ညှိနှိုင်းအတည်ပြုမှုများပြုလုပ်ပြီးနောက် နောက်ဆုံးမရှင်းလင်းသည့် ကွဲလွဲချက်အဖြစ် ဖော်ပြထားပါသည်။

ကုမ္ပဏီများမှ ပေးချေသည့်အခွန်နှင့် ထုတ်ပြန်ထားသည့်

ကုမ္ပဏီများမှ ပေးချေသည့်အခွန်နှင့် ထုတ်ပြန်ထားသည့် အခွန်ကွဲလွဲချက်များကို အစီရင်ခံစာ၏ အခန်း (၅.၃.၃) တွင် တင်ပြထားပါသည်။

(ဂ) လက်ခံပြေစာစစ်ချင်းအပိုက် တွင်းထွက် ကုမ္ပဏီ၏ အသေးစိတ်အချက်အလက်ဖော်ပြချက်

ဤကွဲလွဲချက်သည် အခြားသတ္တိကုမ္ပဏီများမှ အစိုးရဌာန အဖွဲ့အစည်းများသို့ ပေးချေမှုအဖြစ် ကြေညာထားသည့် အခွန်များနှင့် သက်ဆိုင်ပါသည်။ သို့သော် ကုမ္ပဏီများမှ ပေးချေမှု ပမာဏ အသေးစိတ်လက်ခံဖြတ်ပိုင်းအချက်အလက်များကို တင်ပြထားခြင်းမရှိပေ။ ထို့ကြောင့် အစိုးရကိုယ်စားလှယ်များ နှင့် ထိုပမာဏကို တိုက်ဆိုင်စစ်ဆေးမှုမပြုလုပ်နိုင်ခဲ့ပေ။

ကုမ္ပဏီများမှ ပေးချေသည့်အခွန်နှင့် ထုတ်ပြန်ထားသည့် အခွန်ကွဲလွဲချက်များကို အစီရင်ခံစာ၏ အခန်း (၅.၃.၃) တွင် တင်ပြထားပါသည်။

(ဃ) ငွေလွှဲနှုန်းမတူညီမှု

ဤကွဲလွဲချက်သည် အခြားသတ္တိကုမ္ပဏီများမှ မြန်မာကျပ်ငွေ ဖြင့် ပေးချေမှုကြေညာ ထားသည့်အခွန်နှင့် အစိုးရဌာနအဖွဲ့

အစည်းများမှ ဒေါ်လာဖြင့်အစီရင်ခံထားသည့် အခွန်များ၏ မတူညီခြင်းကြောင့်ဖြစ်ပါသည်။ အစိုးရဌာနအဖွဲ့အစည်းများမှ ကြေညာထားသည့် ပမာဏသည် နှစ်စဉ်ပျမ်းမျှငွေလွှဲနှုန်းပမာဏ မြန်မာငွေ (သို့မဟုတ်) ဒေါ်လာ ကို အသုံးပြုပြောင်းလဲထားခြင်းဖြစ်ပါသည်။

ကုမ္ပဏီများမှ ပေးချေသည့်အခွန်နှင့် ထုတ်ပြန်ထားသည့် အခွန်ကွဲလွဲချက်များကို ပင်မအစီရင်ခံစာ၏ အခန်း (၅.၃.၃) တွင် တင်ပြထားပါသည်။

ရေခဲနှင့်သဘာဝဓာတ်ငွေ့ပျံ့ထုတ်ခြင်း

စုစုပေါင်း တိုက်ဆိုင်မှုမရှိသည့် ကွာဟချက်ပမာဏသည် မြန်မာကျပ်ငွေသန်းပေါင်း (၅၉၅၄.၄) ဖြစ်ပြီး အစိုးရကိုယ်စားလှယ်များမှ အစီရင်ခံထားသည့် စုစုပေါင်းပေးချေမှု၏ ၁.၅% ဖြစ်သောကြောင့် နောက်ဆုံးလက်ခံနိုင်သည့်ကွာဟချက်စံနှုန်း ၂% အောက်ဖြစ်ပါသည်။ ထိုပမာဏသည် အပေါင်းကွဲလွဲချက်ပမာဏ မြန်မာကျပ်ငွေသန်းပေါင်း (၂၅၆၇.၇) သန်းနှင့် အနှုတ်ကွဲလွဲချက်ပမာဏ မြန်မာကျပ်ငွေသန်း ပေါင်း (၈၅၂၂.၁) တို့၏ ပေါင်းခြင်းဖြစ်ပါသည်။ ဤတိုက်ဆိုင်မှုမရှိသည့် ကွဲလွဲချက်များကို အောက်ပါအတိုင်း အကျဉ်းချုပ်ဖော်ပြထားပါသည်။

ကွဲလွဲသည့်အကြောင်းအရင်းများ	ပမာဏ (မြန်မာကျပ်ငွေသန်းပေါင်း)
တွင်းထွက်ကုမ္ပဏီမှ အစီရင်ခံသည့် အခွန် (က)	(၁၃,၆၆၆.၈)
အစိုးရဌာနအဖွဲ့အစည်းများမှ အစီရင်ခံသည့် အခွန် (ခ)	၇,၇၁၂.၄
စုစုပေါင်း ကွဲလွဲချက်များ	(၅,၉၅၄.၄)

(ဂ) တွင်းထွက်ကုမ္ပဏီမှ အစီရင်ခံသည့် အခွန်

ဤကွဲလွဲချက်သည် တွင်းထွက်ကုမ္ပဏီများမှ အစီရင်ခံထားသော်လည်း ပြည်တွင်း အခွန်ဦးစီးဌာနမှ အစီရင်ခံထားသည့် ကန့်သတ်အခွန်များနှင့် သက်ဆိုင်ပါသည်။ ပြည်တွင်းအခွန်ဦးစီးဌာနမှ အစီရင်ခံထားသည့် ကန့်သတ်အခွန်ကို အခြားကုမ္ပဏီများမှ အခွန်ကိုယ်စားလှယ်တော်များအဖြစ် ရေနံနှင့်သဘာဝဓာတ်ငွေ့ သယ်ယူပို့ဆောင်ရေးကုမ္ပဏီများကိုယ်စား ကန့်သတ်အခွန်ကို ပြည်တွင်းအခွန်ဦးစီးဌာနသို့ လွှဲပြောင်းပေးခြင်းဖြစ်ပါသည်။ ထိုပမာဏသည် ပြည်တွင်း အခွန်ဦးစီးဌာနသို့ ကုမ္ပဏီများမှ တိုက်ရိုက်ပေးချေခြင်းမဟုတ်သောကြောင့် ကုမ္ပဏီများအနေဖြင့် အစီရင်ခံစာပုံစံ (reporting

templates) တွင် ထည့်သွင်းဖော်ပြထားခြင်းမရှိပေ။

ကုမ္ပဏီများမှ ပေးချေသည့်အခွန်နှင့် ထုတ်ပြန်ထားသည့် အခွန်ကွဲလွဲချက်များကို အစီရင်ခံစာ၏ အခန်း (၅.၃.၃) တွင် တင်ပြထားပါသည်။

(ခ) အစိုးရ ဌာနအဖွဲ့အစည်းများမှ အစီရင်ခံသည့် အခွန်

ဤကွဲလွဲချက်သည် ကုမ္ပဏီများမှ ကုန်ပစ္စည်းပံ့ပိုးသူများနှင့် တဆင့်ခံကန်ထရိုက်တာများ ကိုယ်စား အခွန်ကိုယ်စားလှယ်အဖြစ်ပေးချေထားသည့် ပင်ရင်းမှနှုတ်ယူပေးသွင်းသောအခွန်

(withholding tax) ဖြစ်ပါသည်။ ပြည်တွင်းအခွန်ဦးစီးဌာနသည်လည်း ကန့်သတ်အခွန်ပေးဆောင်သည့် ကုမ္ပဏီ၏ အမည်ကိုမှတ်တမ်းထားခြင်းမရှိသောကြောင့် ထိုပင်ရင်းမှနှုတ်ယူပေးသွင်းသောအခွန်(withholding tax) ပေးဆောင်သည့် ကုမ္ပဏီများသည် ရေနံနှင့်သဘာဝဓာတ်ငွေ့ကုမ္ပဏီများမှ ပေးချေခြင်းဟုတ်မဟုတ်ဆိုသည်ကို အတည်ပြုနိုင်ခြင်းမရှိပေ။ ပေးချေမှုဖြတ်ပိုင်းတွင် ကုန်ပစ္စည်းပံ့ပိုးသူများနှင့် တဆင့်ခံကန်ထရိုက်တာများ၏ အမည်သာလျှင်ဖော်ပြထားပြီး ပြည်တွင်းအခွန်ဦးစီးဌာနသို့ ကန့်သတ်အခွန်ပေးချေသည့် ကုမ္ပဏီ၏ အမည်ကို ဖော်ပြထားခြင်းမရှိပေ။

ကုမ္ပဏီများမှ ပေးချေသည့်အခွန်နှင့် ထုတ်ပြန်ထားသည့် အခွန်ကွဲလွဲချက်များကို အစီရင်ခံစာ၏ အခန်း (၅-၃-၃) တွင် တင်ပြထားပါသည်။

ကုမ္ပဏီများနှင့် တိုက်ဆိုင်စစ်ဆေးမှုစာရင်းဇယားများကို အစီရင်ခံစာပါ နောက်ဆက်တွဲ (၁၈) တွင် ဖော်ပြထားပါသည်။

ကုမ္ပဏီများမှ ပြန်လည်တိုက်စစ်ဆေးခြင်း၊ စာရင်းညှိနှိုင်းမှု အသေးစိတ်များနှင့်ထုတ်ပြန်ထားသည့်အခွန်ဘဏ္ဍာများကို ဤအစီရင်ခံစာပါ အခန်း (၅) တွင် ဖော်ပြထားပါသည်။

အစိုးရဌာနအဖွဲ့အစည်းများသို့ ကုမ္ပဏီများမှ In-kind ပေးချေမှုများ

တွင်းထွက်ကုမ္ပဏီများမှ ပေးချေထားသည့် ကုန်ပစ္စည်းအလိုက် In-kind ပမာဏများကို အစိုးရဌာနအဖွဲ့အစည်းများမှ လက်ခံရရှိထားပါသည်။ ထိုပမာဏများတွင် ကွဲလွဲမှုများရှိပြီး အောက်ပါဇယားတွင် အသေးစိတ်ဖော်ပြထားပါသည်။

ဇယား (၁၅) ပစ္စည်းဖြင့် (In-Kind) ပေးချေမှု နောက်ဆုံးကွာဟချက်များ

In Kind ပေးချေမှု	အစိုးရအဖွဲ့အစည်း	တွင်းထွက်ကုမ္ပဏီများ	အစိုးရ	ကွဲလွဲချက်များ
ရေနံနှင့်သဘာဝဓာတ်ငွေ့ကဏ္ဍ				
In Kind ပေးချေမှု(စည်များ)	မြန်မာ့ရေနံနှင့်သဘာဝဓာတ်ငွေ့လုပ်ငန်း	၁၁၄၃၉၁၂	၁၁၄၃၉၁၂	၁၃၆၅၅၃
In Kind ပေးချေမှု(ကုပပေးသန်းပေါင်း)	မြန်မာ့ရေနံနှင့်သဘာဝဓာတ်ငွေ့လုပ်ငန်း	၁၃၇၀၆၆	၇၃၃	၄၂၆၅၅၄
ကျောက်မျက်နှာနှင့်ကျောက်စိမ်း				
In Kind ပေးချေမှု(ကီလိုဂရမ်)	မြန်မာ့ကျောက်မျက်နှာလုပ်ငန်း	၄၃၁၄၅၇	၄၉၀၃	၄၂၆၅၅၄
သတ္တုကဏ္ဍ				
ရွှေ(Troy Ounce-ToZ)	အမှတ်(၂)သတ္တုတွင်းလုပ်ငန်း	၈၇၅၁	၉၁၂၅	(၃၇၄)
သံဖြူ(မီလီယံတန်)	အမှတ်(၂)သတ္တုတွင်းလုပ်ငန်း	၃၄၁	၃၂၃	၁၇
ကြေးနီ(မီလီယံတန်)	သတ္တုတွင်းဦးစီးဌာန	၁၈၈၇	၁၈၈၇	-
ထုံးကျောက်(မီလီယံတန်)	အမှတ်(၁)သတ္တုတွင်းလုပ်ငန်း	၂၆၉၂၂၆	-	၂၆၉၂၂၆

ကုမ္ပဏီများမှပြန်လည်တိုက်စစ်ဆေးခြင်း၊ စာရင်းညှိနှိုင်းမှု အသေးစိတ်များနှင့်ထုတ်ပြန်ထားသည့်အခွန်ဘဏ္ဍာများကို ဤအစီရင်ခံစာပါ အခန်း (၅) တွင် ဖော်ပြထားပါသည်။

ထုတ်လုပ်မှုနှင့် တင်ပို့မှုများကို တိုက်ဆိုင်စစ်ဆေးခြင်း

အစိုးရဌာနအဖွဲ့အစည်းများမှ ရွေးချယ်ပေးထားသည့် တွင်း ကွဲလွဲချက်များကို အောက်ပါအတိုင်း အသေးစိတ်ပြသထား ထွက်ကုမ္ပဏီများမှ ထုတ်လုပ်မှုနှင့် တင်ပို့မှုများကို တိုက်ဆိုင် စစ်ဆေးမှုများပြုလုပ်ခဲ့ပါသည်။ တိုက်ဆိုင်စစ်ဆေးမှုရလဒ်အရ

ဇယား (၁၆) ထုတ်လုပ်မှုနှင့် တင်ပို့မှုများကို တိုက်ဆိုင်စစ်ဆေးခြင်း
 ရေနံနှင့်သဘာဝဓာတ်ငွေ့ထုတ်လုပ်ခြင်း

ထုတ်လုပ်မှု	ကုမ္ပဏီ		မြန်မာ့ရေနံနှင့်သဘာဝဓာတ်ငွေ့လုပ်ငန်း		ကွဲလွဲချက်	
	ရေနံ(စည်)	သဘာဝဓာတ်ငွေ့ (ကုပဗေသန်း)	ရေနံ(စည်)	သဘာဝဓာတ်ငွေ့ (ကုပဗေသန်း)	ရေနံ(စည်)	သဘာဝဓာတ်ငွေ့ (ကုပဗေသန်း)
ကမ်းဝေးထုတ်လုပ်မှု	၂၀၀၃၄၃၉	၆၇၃၉၇၄	၂၀၀၃၄၃၉	၆၇၆၉၅၄	-	(၂၉၈၀)
ကုန်းတွင်းထုတ်လုပ်မှု	၁၅၀၆၃၄၅	၇၁၃၂၉၆	၁၅၀၆၃၄၅	၇၁၃၂၉၆	-	-
စုစုပေါင်း	၃၅၀၉၇၆၄	၁၃၈၇၂၇၀	၃၅၀၉၇၆၄	၁၃၉၀၂၅၀	-	(၂၉၈၀)

ရေနံနှင့်သဘာဝဓာတ်ငွေ့တင်ပို့ခြင်း

တင်ပို့ခြင်း	ကုမ္ပဏီ		မြန်မာ့ရေနံနှင့်သဘာဝဓာတ်ငွေ့လုပ်ငန်း		တွဲလွှဲချက်		
	ထုထည်		ထုထည်		ရေနံ (စည်)	ထုထည်	တန်ဖိုး (ဒေါ်လာ)
	ရေနံ (စည်)	သဘာဝဓာတ်ငွေ့ (ကူဗေသန်း)	ရေနံ (စည်)	သဘာဝဓာတ်ငွေ့ (ကူဗေသန်း)			
ကမ်းဝေးထုတ်လှူမှုတင်ပို့ခြင်း	၁၄၃၅၄၁	၅၄၃၀၆	၁၀၈၄၆၀၆	၅၄၃၇၈၄	၃၇၉၉၃၅	၁၂၃၃	၇၇၅၆၀၂၄

ကျောက်မျက်နှာနှင့်ကျောက်စိမ်းထုတ်လုပ်ခြင်း

ထုတ်လုပ်မှု	ကုမ္ပဏီ		မြန်မာ့ကျောက်မျက်နှာလုပ်ငန်း		တွဲလွှဲချက်		
	ထုထည်		ထုထည်		ရေနံ	ထုထည်	တန်ဖိုး
	ထုထည်	တန်ဖိုး	ထုထည်	တန်ဖိုး			
ကျောက်မျက်	၂၅၆၅၀	၈၇၅၀	၁၀၇၀၀	၁၀၇၀၀	(၂၅၅၀၀)	၈၇၅၀	၈၇၅၀
ကျောက်စိမ်း	၁၂၀၅၅	၈၇၅၀	၂၃၀၂၉၃၄၄	၂၃၀၂၉၃၄၄	(၁၀၂၂၄၀၄၅)	၈၇၅၀	၈၇၅၀

ကျောက်မျက်နှာနှင့် ကျောက်စိမ်း ပြွဲအရောင်းများ

	အရောင်း (ယူရို)		အရောင်း (မြန်မာ)		အရောင်း (ယူရို)		အရောင်း (မြန်မာ)		အရောင်း (ယူရို)		အရောင်း (မြန်မာ)	
	ထုထည်	တန်ဖိုး (ယူရို)	ထုထည်	တန်ဖိုး (ယူရို)	ထုထည်	တန်ဖိုး (ယူရို)	ထုထည်	တန်ဖိုး (ယူရို)	ထုထည်	တန်ဖိုး (ယူရို)	ထုထည်	တန်ဖိုး (ယူရို)
ကျောက်မျက်	၁၅၅၆၆၀	၂၁၀၄၀၆	-	-	၁၅၅၆၅၀	၂၁၂၉၉၈	-	-	၁၀	၄၄၀၈	-	-
ကျောက်စိမ်း	၈၀၄၅၀၆	၂၅၄၀၆၆၂၉၄	၄၇၁၅၈၄၉	၂၀၇၀၁၉၂၅၂၆၆	၈၄၃၈၆၀	၃၂၀၅၁၅၆၆၇	၁၈၀၅၄၅၇	၂၈၀၄၉၀၆၄၈၅၁	(၉၃၅၄)	(၆၆၀၄၉၂၇၃)	၂၉၀၀၃၅၂	(၇၃၄၇၃၉၇၅)

အခြားသတ္တုများထုတ်လုပ်ခြင်း

ထုတ်လုပ်သည့် သတ္တုအမျိုးအစား	ကုမ္ပဏီ		ကုမ္ပဏီ		ကုမ္ပဏီ	
	ထုထည်	ယူနစ်	ထုထည်	ယူနစ်	ထုထည်	ယူနစ်
သံဓာတ်ပါရှိသောနီကယ်	၂၃၄၁၈	မီလီယံတန်	၆၅၄၆၅	မီလီယံတန်	(၄၂၀၄၈)	မီလီယံတန်
ဂျစ်ပဆန်	၃၀၀၀	မီလီယံတန်	၉၉၃၃	မီလီယံတန်	(၆၉၃၃)	မီလီယံတန်
ရွှေ	၁၇၀၄	TOZ	-	-	၁၇၀၄	TOZ
ခနောက်စိမ်း	၂၉၆၈	မီလီယံတန်	၂၉၀၅	မီလီယံတန်	၆၃	မီလီယံတန်
ကျောက်မီးသွေး	၀	မီလီယံတန်	၈၇၅၂၃	မီလီယံတန်	(၈၇၅၂၃)	မီလီယံတန်
ထုံးကျောက်	၈၃၈၇၀၉	မီလီယံတန်	၁၃၈၄၄၈၃	မီလီယံတန်	(၅၄၅၇၇၄)	မီလီယံတန်
ဘောက်ဆိုက်သတ္တု	၀	မီလီယံတန်	၂၄၃၃	မီလီယံတန်	(၂၄၃၃)	မီလီယံတန်
ခဲ	၁၈၁၉	မီလီယံတန်	၂၄၃၉	မီလီယံတန်	(၃၂၀)	မီလီယံတန်
ခနောက်စိမ်းအရိုင်း	၀	မီလီယံတန်	၁၆၅၃	မီလီယံတန်	(၁၆၅၃)	မီလီယံတန်
ဇင့်	၃၃၅၄၉	မီလီယံတန်	၂၉၂၅၈	မီလီယံတန်	၄၂၉၁	မီလီယံတန်
ခဲသတ္တုအရိုင်း	၂၀၀၀၀	မီလီယံတန်	၀		၂၀၀၀၀	မီလီယံတန်
လျှပ်စစ်သုံးကြေးနီ	၄၇၁၆၄	မီလီယံတန်	၄၅၄၀၈	မီလီယံတန်	၁၇၅၆	မီလီယံတန်
သံဖြူနှင့်အဖြူကန်	၆၅၀	မီလီယံတန်	-		၆၅၀	မီလီယံတန်
သံသတ္တုရိုင်း	၀	မီလီယံတန်	၂၄၇-၆	မီလီယံတန်	(၂၄၇-၆)	မီလီယံတန်

အခြားသတ္တုများတင်ပို့ခြင်း

သတ္တုအမျိုးအစား	ကုမ္ပဏီ				သယံဇာတနှင့် သဘာဝပတ်ဝန်းကျင်ထိန်းသိမ်းရေးဝန်ကြီးဌာန					ကွဲလွဲချက်များ		
	ထုထည်	ယူနှစ်	တန်ဖိုး	ငွေကြေး	ထုထည်	ယူနှစ်	တန်ဖိုး	ငွေကြေး	ထုထည်	တန်ဖိုး	ငွေကြေး	
နိုက်ယ	၉၂၂	မီလီယံတန်	၈၄၆၀၈၆၁	ဒေါ်လာ	၃၃၇၄၄	မီလီယံတန်	၂၀၄၄၉၆၉	ဒေါ်လာ	(၂၄၅၃၂)	၅၅၅၆၇၉၂	ဒေါ်လာ	
ခနောက်မိမ်း	၉၀၀	မီလီယံတန်	၁၄၀၆၉၀၀	ဒေါ်လာ	၉၀၀	မီလီယံတန်	၁၃၀၂၀၀၀	ဒေါ်လာ	-	၁၀၄၆၀၀၀	ဒေါ်လာ	
ခဲ	၁၂၈၆	မီလီယံတန်	၃၂၈၀၂၅၃	ဒေါ်လာ	၂၀၅၅၀	မီလီယံတန်	၄၇၉၁၇၅၀	ဒေါ်လာ	(၇၆၆၄)	(၁၅၄၃၄၅၇)	ဒေါ်လာ	
ဇန့်	၂၂၄	မီလီယံတန်	၈၇၅၉	ဒေါ်လာ	-	-	-	ဒေါ်လာ	၂၂၄	၈၇၅၉	ဒေါ်လာ	
ခနောက်မိမ်းရိုင်း	၀	မီလီယံတန်	၀	ဒေါ်လာ	၁၀	မီလီယံတန်	၂၂၀၀	ဒေါ်လာ	(၁၀)	(၂၂၀၀)	ဒေါ်လာ	
ခဲသတ္တုယူနှံ	၀	မီလီယံတန်	၀	ဒေါ်လာ	၂၃၃၆	မီလီယံတန်	၁၀၀၃၂၆	ဒေါ်လာ	(၂၃၃၆)	(၁၀၀၃၃၆)	ဒေါ်လာ	
ဂျက်စစ်သုံးကြေးနီ	၄၃၉၀၈	မီလီယံတန်	၂၄၂၇၆၃၈၉၃	ဒေါ်လာ	၄၃၉၀၈	မီလီယံတန်	၂၄၂၇၆၄၀၀၀	ဒေါ်လာ	-	(၁၀၇)	ဒေါ်လာ	
သံဖြူနှင့် အပြိုက်နက်	၂၄၉	မီလီယံတန်	၁၇၅၈၈၉၃	ဒေါ်လာ					၂၄၉	၁၇၅၈၈၉၃	ဒေါ်လာ	

နိုင်ငံပိုင်စီးပွားရေးလုပ်ငန်းများ (SOE) မှ ဘဏ္ဍာရေးအစည်းအဝေးများကို တိုက်ဆိုင်စစ်ဆေးခြင်း

အစရှိသည်) သို့ လွှဲပြောင်းပေးရန်အတွက် တိုက်ဆိုင်စစ်ဆေးခဲ့သည်။

နိုင်ငံပိုင်စီးပွားရေးလုပ်ငန်းများမှ ကြေညာထားသော လွှဲပြောင်းမှုများနှင့် အစိုးရဌာနအဖွဲ့အစည်းများမှ လက်ခံရရှိသော ဘဏ္ဍာဝင် ငွေများအကြား ကွာဟချက်သည် ကျပ်သန်းပေါင်း ၁၇,၂၅၉ နှင့် ကျပ်သန်းပေါင်း ၂,၅၅၀ အသီးသီး ကွာပြားမှုရှိခဲ့ပါသည်။ နိုင်ငံပိုင်စီးပွားရေးလုပ်ငန်းများမှ အသေးစိတ်အချက်အလက်များကို အောက်ပါဇယားတွင် ဖော်ပြထားသည်။

ဇယား (၁၇) နိုင်ငံပိုင်စီးပွားရေးလုပ်ငန်းများမှ လွှဲပြောင်းပေးရန်အတွက် တိုက်ဆိုင်စစ်ဆေးခြင်း ရလဒ်များ

နိုင်ငံပိုင်စီးပွားရေးလုပ်ငန်း	နိုင်ငံပိုင်စီးပွားရေးလုပ်ငန်း		အစိုးရအဖွဲ့အစည်းများ		နောက်ဆုံးကျွဲချက်	
	စီမံကိန်းနှင့်ဘဏ္ဍာရေးဝန်ကြီးဌာနနှင့် သတ္တုဓာတ်ငွေများ	အခြားစာရင်းရှင် (နိုင်ငံပိုင် စီးပွားရေးလုပ်ငန်းကိုယ်ပိုင်စာရင်းရှင်များ)	စီမံကိန်းနှင့်ဘဏ္ဍာရေးဝန်ကြီးဌာနနှင့် သတ္တုဓာတ်ငွေများ	အခြားစာရင်းရှင် (နိုင်ငံပိုင် စီးပွားရေးလုပ်ငန်းကိုယ်ပိုင်စာရင်းရှင်များ)	စီမံကိန်းနှင့်ဘဏ္ဍာရေးဝန်ကြီးဌာနနှင့် သတ္တုဓာတ်ငွေများ	အခြားစာရင်းရှင် (နိုင်ငံပိုင် စီးပွားရေးလုပ်ငန်းကိုယ်ပိုင် စာရင်းရှင်များ)
မြန်မာ့စွယ်စုံနှင့်သဘာဝဓာတ်ငွေလုပ်ငန်း	၇၁၅၅၇	၇၈၈၈၁	၇၁၅၅၇	၇၈၈၈၁	-	-
မြန်မာ့ကျောက်မျက်လုပ်ငန်း	၁၁၇၈၆	၁၅၅၅၅	၁၀၀၆၇	၁၀၇၈၅	၇၂၅၉	(၂၅၅၀)
အမှတ်(၁) သတ္တုတွင်းလုပ်ငန်း	၃၆၆၄	၇၉၃၄	၃၃၆၄	၇၉၃၄	-	-
အမှတ်(၂) သတ္တုတွင်းလုပ်ငန်း	၁၁၉၃၀	၂၃၈၀၂	၁၁၉၃၀	၂၃၈၀၂	-	-
အမှတ်(၃) သတ္တုတွင်းလုပ်ငန်း	၁၃၂၅၁	(၇၃၃၃)	၁၃၂၅၁	(၇၃၃၃)	-	-
စုစုပေါင်း	၈၅၂၅၆	၉၁၈၅၁၉	၈၈၄၀၀၇	၉၂၁၀၆၉	၇၂၅၉	(၂၅၅၀)

နိုင်ငံပိုင်စီးပွားရေးလုပ်ငန်းများ၏ အခွန်အခတင်ပြချက်များ တွင် ပြသထားသော တိုက်ဆိုင်စစ်ဆေးခြင်းလုပ်ငန်းများကို ပင်မအစီရင်ခံစာ နောက်ဆက်တွဲ (၈)တွင် ဖော်ပြထားသည်။

(၁.၆) တွေ့ရှိချက်များနှင့် အကြံပြုသုံးသပ်ချက်များ

တွင်းထွက်ကဏ္ဍစီမံအုပ်ချုပ်မှု၊ ဘဏ္ဍာငွေစီမံခန့်ခွဲမှု၊ မြန်မာ များလည်း ဖော်ထုတ်ထားပါသည်။ တွေ့ရှိချက်များကို အောက် နိုင်ငံ၏ EITI လုပ်ငန်းစဉ်တိုးတက်မှုရိုလောရန် ရှုထောင့်တစ်ခုမှ ပါအတိုင်းအနှစ် ချုပ် ဖော်ပြထားပါသည်။ အကြံပြု သုံးသပ်ချက်များပေးထားပြီးများစွာသော တွေ့ရှိချက်

တွေ့ရှိချက်များ

တွေ့ရှိချက်များ	
တွင်းထွက်ကဏ္ဍများစီမံအုပ်ချုပ်မှု	
၁	ပြည်တွင်းအခွန်များဦးစီးဌာန၏ ဖွဲ့စည်းမှုဆိုင်ရာ စွမ်းဆောင်ရည်များမြှင့်တင်ပေးခြင်း
၂	တွင်းထွက်ကုမ္ပဏီများ အတည်ပြုသတ်မှတ်နိုင်ရန်အတွက် အစိုးရကိုယ်စားလှယ်များအားလုံး တသမတ်တည်းအခွန် ပေးဆောင်သည့် အတည်ပြုပုံစံဖန်တီးခြင်း
၃	တွင်းထွက်ဘဏ္ဍာငွေများအတွက် သယံဇာတဘဏ္ဍာငွေမျှဝေသည့်စနစ်တစ်ခု ထည့်သွင်းစဉ်းစားသတ်မှတ်ခြင်း
၄	အစိုးရပိုင်လုပ်ငန်းများပွင့်လင်းမြင်သာမှုမရှိခြင်း
ကျောက်စိမ်းနှင့်ကျောက်မျက်ကဏ္ဍစီမံခန့်ခွဲမှု	
၅	ကျောက်မျက်အရိုင်းများ တန်ဖိုးဖြတ်ခြင်း၊ အထောက်အထားပြုလုပ်ခြင်း၊ ခြေရာခံရေးကဏ္ဍလိုင်စင်ခြင်းမရှိခြင်း
၆	ကျောက်မျက်အရိုင်းကဏ္ဍဖွဲ့စည်းမှု ပြန်လည်ပြင်ဆင်ဖွဲ့စည်းခြင်း
EITI အကောင်အထည်ဖော်ခြင်း	
၇	လိုင်စင်မှတ်ပုံတင်ခြင်းပြုရာတွင် အစီရင်ခံသည့် စာရင်းဇယားမပြည့်စုံခြင်း
၈	လိုင်စင်ချထားပေးသည့်လုပ်ငန်းစဉ်မရင်းလင်းခြင်း
၉	သတင်းအချက်အလက်အလွယ်တကူရရှိမှုမရှိခြင်း(ပြည်တွင်းအခွန်များဦးစီးဌာန)
၁၀	အစီရင်ခံသည့်ပုံစံများ(templates) အစီရင်ခံရာတွင် နောက်ကျခြင်း
၁၁	ရေနံနှင့်သဘာဝဓာတ်ငွေ့လုပ်ကွက်များအတွက် လေလံချထားပေးခြင်း လုပ်ငန်းစဉ်တိုးတက်မှု
၁၂	ကျောက်မျက်အရိုင်းခွင့်ပြုမိန့်များအတွက် လေလံချထားပေးခြင်း လုပ်ငန်းစဉ်တိုးတက်မှု
၁၃	အလုပ်အကိုင်ခန့်ထားမှုစာရင်းအတွက် အစီရင်ခံသည့်စနစ်တစ်ခုဖန်တီးခြင်း
၁၄	ထုတ်လုပ်မှုစာရင်းများ မမှန်ကန်ခြင်း
၁၅	လူမှုရေးနှင့်ပတ်ဝန်းကျင်ရေးရာဆိုင်ရာ အတွက် ကုမ္ပဏီများ၏ သတင်းအချက်အလက်များ အလွယ်တကူရရှိခြင်း
၁၆	တွင်းထွက်ကုမ္ပဏီများမှ လျှို့ဝှက်ခြင်းဖြင့် စီမံကိန်းအကောင်အထည်ဖော်ခြင်းများ တိုးတက်လာခြင်း
၁၇	စီမံကိန်းအဆင့်တွင် အစီရင်ခံမှုမရှိခြင်း
၁၈	တွင်းထွက်စာရင်းဇယားနှင့် သတင်းအချက်အလက်
၁၉	သုံးပွင့်ဆိုင်ညွှန်ပေါင်းအဖွဲ့အနေဖြင့် ပူးပေါင်းပါဝင်သည့် ကုမ္ပဏီများ ပိုမိုပါဝင်လာအောင် ကြိုးပမ်းခြင်း
၂၀	နိုင်ငံပိုင်ထုတ်လုပ်မှုရှယ်ယာများ ရောင်းချခြင်း
၂၁	ပထမအကြိမ် MEITI အစီရင်ခံစာမှ အကြံပြုသုံးသပ်ချက်များ အကောင်အထည်ဖော်ခြင်း

ဤတွေ့ရှိချက်များနှင့် သက်ဆိုင်ရာအကြံပြုချက်များကို ဤအစီရင်ခံစာ၏ နောက်ဆက်တွဲ (၇)တွင် အသေးစိတ်ဖော်ပြထားပါသည်။

၂။ ချဉ်းစစ်ပုံနှင့် သုတေသနရည်လမ်း

တွင်းထွက်သယံဇာတကဏ္ဍများမှ အခွန်ဘဏ္ဍာဝင်ငွေများကို တိုက်ဆိုင်စစ်ဆေးရာတွင် အောက်ပါလုပ်ငန်းစဉ် အဆင့်များ ပါဝင်သည်။

- တိုက်ဆိုင်စစ်ဆေးခြင်းပြုလုပ်မည့် လုပ်ငန်းနယ်ပယ် သတ်မှတ်ရန်နှင့် အစီရင်ခံခြင်းဆိုင်ရာ ဒီဇိုင်းရေးဆွဲရန် အတွက် နယ်ပယ်လေ့လာမှုတစ်ခုပြုလုပ်ခြင်း။
- အစီရင်ခံစာအချက်အလက်ထုတ်ပြန်သည့်မူဘောင် (Reporting Template) နှင့် အစီရင်ခံစာဖြည့်သွင်း ရာတွင် လိုက်နာရမည့်လမ်းညွှန်ချက်များကို ပြင်ဆင်ခြင်း။
- တိုက်ဆိုင်စစ်ဆေးရန် လိုအပ်သော အခြေခံအချက်အလက်များကို ထုတ်ပြန်ပေးသည့် အစိုးရလုပ်ငန်းဌာနများနှင့် တွင်းထွက်သယံဇာတကုမ္ပဏီများထံမှ ပေးချေမှုများနှင့် အခြား ကိန်းဂဏန်းအချက်အလက်များကို ကောက်ယူခြင်း။
- အစိုးရတာဝန်ရှိသူများမှ အစီရင်ခံစာပေးသော လက်ခံရရှိမှုများနှင့် အခွန်ပေးဆောင်ထားသူများမှ အစီရင်ခံစာပေးသော အခွန်ပေးထားမှုများအကြား ကွာဟချက်များကို သိရှိနိုင်ရန် အစိုးရဌာနအဖွဲ့အစည်းများနှင့် တွင်းထွက်ကုမ္ပဏီများမှ ထုတ်ပြန်တင်ပြသော ပေးချေမှုများနှင့် အခြားသတင်းအချက်အလက်များကို နှိုင်းယှဉ်ခြင်း။
- တွေ့ရှိလာသော ကွာဟချက်များကို ဖြေရှင်းနိုင်ရန် အစိုးရဌာနအဖွဲ့အစည်းများနှင့် တွင်းထွက်သယံဇာတ ကုမ္ပဏီများကို ဆက်သွယ်ခြင်း။

(၂.၁) နယ်ပယ်လေ့လာမှု

၂၀၂၀ တိုက်ဆိုင်စစ်ဆေးခြင်းလုပ်ငန်းစဉ်တွင် ထည့်သွင်းရမည့် ဘဏ္ဍာရေးစီးဆင်းမှုများနှင့် အစီရင်ခံစာတင်ရမည့် အစိုးရဌာန အဖွဲ့အစည်းများနှင့် ကုမ္ပဏီများကို သတ်မှတ်ရာတွင် Moore Stephens အဖွဲ့၏နယ်ပယ်လေ့လာမှုအပေါ်တွင် အခြေခံပြီး သုံးပွင့်ဆိုင်ညွှန်ပေါင်းအဖွဲ့မှ အဆုံးအဖြတ်ပေးပါသည်။

တတိယအကြိမ် EITI အစီရင်ခံစာတွင် ပါဝင်မည့်နယ်ပယ်

အဆုံးအဖြတ်ပေးရာတွင် ထည့်သွင်းစဉ်းစားသင့်သော နယ်ပယ်လေ့လာမှုကို Moore Stephens အဖွဲ့မှ ဆောင်ရွက်ပေးရန် လုပ်ပိုင်ခွင့်နှင့်တာဝန်ဝတ္တရားများ (ToRs) အောက်တွင် တာဝန်ပေးထားသည်။ ၎င်းလေ့လာမှုတွင် အောက်ပါတို့ကို အကြံပြုရန်လည်း ပါဝင်သည်။

- EITI တွင်ပါဝင်ရန် ကဏ္ဍအလိုက် လက်ခံရရှိမှုနှင့် ပေးချေမှုဆိုင်ရာ အခွန်ဘဏ္ဍာငွေထောင့်မှ ယုတ္တိတန်ခြင်းကို သတ်မှတ်ချက် (Materiality Threshold)
- ထည့်သွင်းဖော်ပြရမည့် အခွန်အခနှင့် အခွန်ဘဏ္ဍာဝင်ငွေများ
- အစီရင်ခံစာတွင် ထည့်သွင်းရမည့် ကုမ္ပဏီများနှင့် အစိုးရဌာန အဖွဲ့အစည်းများ
- ကိန်းဂဏန်းအချက်အလက် ခိုင်မာအားကောင်းမှုရှိစေရန် အစီရင်ခံသည့် အဖွဲ့များ၏ အာမခံချက်များ ပေးပို့မှု

(၂.၂) ကိန်းဂဏန်းအချက်အလက်ကောက်ယူမှု

အစီရင်ခံစာပို့ရမည့်အဖွဲ့များ၏ လုပ်ငန်းစဉ် ချောမွေ့စေရန်အတွက် အများအသုံးပြုရမည့် အစီရင်ခံစာဆိုင်ရာ အချက်အလက်ထုတ်ပြန်သည့်မူဘောင်ပုံစံ (Reporting Template) နှင့် ညွှန်ကြားချက်များကို ပြင်ဆင်ပေးထား ပါသည်။ ၎င်းအချက်အလက်ထုတ်ပြန်ရမည့်မူဘောင်ပုံစံတွင် အစိုးရဌာနတစ်ခုချင်းစီသို့ ပေးချေထားသော ဘဏ္ဍာငွေ စီးဆင်းမှုကို ထည့်သွင်းနိုင်ရန် စီစဉ်ပေးထားပြီး၊ ကုမ္ပဏီများအတွက်လည်း ထုတ်ပြန်ကြေညာမည့် သင့်တော်သော ပမာဏကို အလွယ်တကူ ရှာဖွေ၊ တွက်ချက်နိုင်ရန် ပုံစံခွက်ချပေးထားသည်။ အချက်အလက်များ ထုတ်ပြန်အစီရင်ခံ ရမည့်အဖွဲ့များသို့ ဤအစီရင်ခံစာဆိုင်ရာအချက်အလက် ထုတ်ပြန်ရမည့် မူဘောင်ပုံစံများကို အင်တာနက်မှ ပေးပို့ခဲ့ပါသည်။

ကုမ္ပဏီများနှင့်အစိုးရဌာနအဖွဲ့အစည်းများအနေဖြင့် တိုက်ဆိုင်စစ်ဆေးသူ (Moore Stephens) ထံသို့ အစီရင်ခံစာ

တိုက်ရိုက်ပေးပို့ရမည် ဖြစ်ပြီး၊ ဤအစီရင်ခံစာဆိုင်ရာ အချက်အလက်ထုတ်ပြန်ရမည့် မူဘောင်ပုံစံနှင့်ပတ်သက်ပြီး မည်သည့်မေးမြန်းချက်ကိုမဆို ပေးပို့ရန်လည်း တောင်းဆိုခဲ့သည်။ ပေးချေမှုများကို ရက်စွဲနှင့် ငွေလက်ခံဖြတ်ပိုင်းအလိုက် အသေးစိတ် ခေါင်းစဉ်ငယ်များခွဲပြီး အထောက်အကူပြု လုပ်ငန်းစဉ်အောက်တွင် တင်ပြပေးရန် ၎င်းကုမ္ပဏီများနှင့် အစိုးရဌာနအဖွဲ့အစည်းများအား တောင်းဆိုခဲ့သည်။

ဤအစီရင်ခံစာဆိုင်ရာ အချက်အလက်ထုတ်ပြန်ရမည့် မူဘောင်ပုံစံများ ကွန်ပျူတာဖိုင် ၂၀၁၇ ခုနှစ်၊ အောက်တိုဘာလ ၂၇ ရက်နေ့တွင် ပေးပို့ရန် နှင့် လက်မှတ်ရေးထိုးထားသော စာရွက်များကို ၂၀၁၇ ခုနှစ်၊ နိုဝင်ဘာလ (၁၀) ရက်နေ့တွင် နောက်ဆုံးထားပေးပို့ရန် ပွင့်ဆိုင်ညွှန်ပေါင်းအဖွဲ့မှ သဘောတူဆုံးဖြတ်ပေးခဲ့သည်။

(၂.၃) တိုက်ဆိုင်စစ်ဆေးခြင်းနှင့် ကွာဟချက်များ စုံစမ်းဖော်ထုတ်ခြင်း

ကိန်းဂဏန်းအချက်အလက်များကို တိုက်ဆိုင်စစ်ဆေးခြင်းနှင့် ကွာဟချက်များ စုံစမ်းဖော်ထုတ်ခြင်း လုပ်ငန်းစဉ်ကို ၂၀၁၇ ခုနှစ် နိုဝင်ဘာလ (၆) ရက်နေ့မှ ဒီဇင်ဘာလ (၂၂) ရက်နေ့အထိ လုပ်ဆောင်ခဲ့သည်။ ဤသို့တိုက်ဆိုင် စစ်ဆေးရာ တွင် အောက်ပါလုပ်ငန်းစဉ်များကို ဖော်ဆောင်ခဲ့သည်။

ကနဦး တိုက်ဆိုင်စစ်ဆေးခြင်း လုပ်ငန်းစဉ်များ - တွင်းထွက်ကုမ္ပဏီများမှ ပေးပို့လာသော အချက်အလက်များကို အစိုးရဌာန အဖွဲ့အစည်းများမှ ထုတ်ပြန်တင်ပြသည့် အချက်အလက်များနှင့် ခေါင်းစဉ်တစ်ခုချင်းအလိုက် စုစည်းခဲ့သည်။ ရလဒ်အနေဖြင့် ရှာဖွေဖော်ထုတ်နိုင်ခဲ့သော ကွာဟချက်များကို အစိုးရဌာနနှင့် ကုမ္ပဏီတစ်ခုချင်းစီအတွက် ခေါင်းစဉ်အလိုက် ဖော်ပြနိုင်ခဲ့သည်။

အစိုးရဌာနအဖွဲ့အစည်းများမှ တင်ပြလာသော ဘဏ္ဍာဝင်ငွေအချက်အလက်များနှင့် ကုမ္ပဏီဘက်မှ အစီရင်ခံထားသော ငွေပေးချေမှု ကိန်းဂဏန်းများ ကိုက်ညီနေသော အခြေအနေရှိပြီး ကွဲလွဲမှုများသည် အောက်ပါ အခန်းတွင် ရှင်းပြထားသည့် အတိုင်း ခွင့်ပြုနိုင်သော ကွာဟချက်ပမာဏအတွင်း ရှိနေလျှင် အစိုးရ၏ကိန်းဂဏန်း အချက်အလက်များကို အတည်ယူပြီး၊ နောက်ဆက်တွဲ လုပ်ဆောင်စရာမရှိဟုမှတ်ယူခဲ့သည်။

အစိုးရဌာနအဖွဲ့အစည်းများမှ တင်ပြလာသော အခွန်ဝင်ငွေအချက်အလက်များသည် ကုမ္ပဏီဘက်မှ ပေးပို့လာသော ငွေပေးချေမှု ကိန်းဂဏန်းများနှင့် မကိုက်ညီဘဲ ဤကွဲလွဲမှုများသည် ခွင့်ပြုနိုင်သော ကွာဟချက် ပမာဏအတွင်း မရှိလျှင် ကုမ္ပဏီနှင့် အစိုးရအစီရင်ခံစာပို့သည့် ဌာနတစ်ခုချင်းအတွက် ဤကွာဟချက်များကို အသေးစိတ်ဖော် ပြထားသည်။ ထို့အပြင် ကနဦး တိုက်ဆိုင်စစ်ဆေးခြင်း အစီရင်ခံစာအပြီးမသတ်မီ ဤကွာဟချက်များအပေါ် နောက်ထပ် အကဲဖြတ်ဆန်းစစ်ချက်ကို လုပ်ခဲ့ပါသည်။

တိုက်ဆိုင်စစ်ဆေးခြင်းဆိုင်ရာ ကွာဟချက်နှင့် ကြိုးပမ်းမှုအဆင့် - EITI စံနှုန်းအရ အချက်အလက် ထုတ်ပြန်သည့် မူဘောင် (Reporting Templates) အတွက် နောက်ဆုံးအချောသတ်သည့်လုပ်ငန်းစဉ်တစ်ခုတည်းအနေဖြင့် ကွာဟချက်များအပေါ် ကြိုးပမ်းဖြေရှင်းရာတွင် လက်ခံနိုင်သောအား ထုတ်မှုအဆင့်ကို သတ်မှတ်နိုင်ရေး အထောက်အကူပြုစေရန် လက်ခံနိုင်သောကွာဟချက်အမြင့်ဆုံးအဆင့်ကို ကျပ်ငွေ (၅) သန်းအဖြစ် သတ်မှတ်ခဲ့သည်။

အစိုးရဌာနအဖွဲ့အစည်းများမှ ထုတ်ပြန်တင်ပြထားသော အခွန်ဝင်ငွေ ပမာဏသည် ကုမ္ပဏီမှ ပေးပို့လာ သော ငွေပေးချေမှု ပမာဏနှင့် မကိုက်ညီဘဲ ၎င်းကွာဟချက်များသည် သုံးပွင့်ဆိုင် အဖွဲ့မှ သတ်မှတ်ထားသည့် လက်ခံနိုင်သောကွာဟချက်အမြင့်ဆုံးအဆင့်တွင် (သို့မဟုတ်) ၎င်းအဆင့်အောက်တွင် ရှိနေလျှင် မြန်မာနိုင်ငံ EITI အစီရင်ခံစာတွင် ထည့်သွင်းရန်မလိုဟု EITI ဆိုင်ရာ တိုက်ဆိုင်စစ်ဆေးသူအနေဖြင့် သတ်မှတ်မည်ဖြစ်သည်။

ကွာဟချက်များကို စစ်ဆေးဖော်ထုတ်ရန် နောက်ဆက်တွဲ လုပ်ငန်းစဉ်များ - အစိုးရဌာနအဖွဲ့အစည်းများမှ ထုတ်ပြန်သော ဘဏ္ဍာဝင်ငွေပမာဏသည် ကုမ္ပဏီများမှ ပေးပို့လာသော ငွေပေးချေမှု ကိန်းဂဏန်းများနှင့် မကိုက်ညီသော အခြေအနေနှင့် ၎င်းကွာခြားမှုများသည် သုံးပွင့်ဆိုင်အဖွဲ့မှ သတ်မှတ်ထားသည့် ကွာခြားချက် အမြင့်ဆုံးအဆင့် ကို ကျော်သွားလျှင် သီးသန့်လွတ်လပ်သော တိုက်ဆိုင်စစ်ဆေးရေးအဖွဲ့ (Moore Stephens) အနေဖြင့် အစီရင်ခံစာတွင် ထည့်သွင်းနိုင်သည်ဟု သတ်မှတ်ပြီး၊ နောက်ထပ်အကဲဖြတ်ဆန်းစစ်ချက်ကို ပြုလုပ်သွားမည်ဖြစ်သည်။ ဤအခြေအနေတွင် အစိုးရဌာနအဖွဲ့အစည်းများနှင့် ကုမ္ပဏီများမှ လိုအပ်သော အထောက်အထား

များပြုရန် နှင့်/သို့မဟုတ် မူရင်းကိန်းဂဏန်း အချက်အလက် ထုတ်ပြန်သည့် မူဘောင် (Template)ပါ သတင်းအချက်အလက်များအပေါ်တွက်ချက်ပြင်ဆင်မှုများကို အတည်ပြုပေးရန် ၎င်းတို့အား တောင်းဆိုရမည်။

စာရင်းတိုက်ဆိုင်စစ်ဆေးရေးအဖွဲ့အနေဖြင့် အချက်အလက်များ ထုတ်ပြန်ပေးသောအဖွဲ့များကို ဆက်သွယ်၍ ဆွေးနွေးပွဲများ စီစဉ်ပြုလုပ်ခဲ့ပြီး၊ ထုတ်ပြန်ထားသည့် ပေးချေမှုများ အတွက်ခိုင်လုံစေမည့် နောက်ထပ်တင်ပြလာသောအထောက်အထားများကို ပြန်လည် သုံးသပ်ခဲ့ သည်။ နောက်ထပ်အထောက်အထားများကို ပြန်လည်သုံးသပ်မှုနှင့် အချက်အလက် ထုတ်ပြန်ပေးသောအဖွဲ့များနှင့် ဆက်သွယ် ဆွေးနွေးမှုများ ပြုလုပ်အပြီးတွင် တိုက်ဆိုင်စစ်ဆေးမှုထွက်လာသော ကွာဟချက်များအတွက် အကြောင်းပြချက် မထုတ်ဖော်နိုင်သော အခြေအနေဖြစ်ပါက ဤကွာဟချက်များအတွက် “ဆုံးဖြတ်ချက်ချမရ/ အကြောင်းပြချက် ထုတ်မရ” ဟု သတ်မှတ်ပေးသည်။ တိုက်ဆိုင်စစ်ဆေးရေးအဖွဲ့ လုပ်ဆောင်မှု ရလဒ်များကို ဤအစီရင်ခံစာအခန်း (၅) တွင် ဖော်ပြထားသည်။ EITI စံနှုန်းအရ အချက်အလက်ထုတ်ပြန်ရမည့် မူဘောင်များတွင် တွက်ချက်ပြင်ဆင်မှုများကို နောက်ဆက်တွဲ (၃) မှ (၅) အထိတွင် ဖော်ပြထားသည်။

(၂.၄) မှီခိုအားထားနိုင်မှု (Reliability) နှင့် ယုံကြည်စိတ်ချရမှု (Credibility)

ယုံကြည်စိတ်ချရမှုလုပ်ထုံးလုပ်နည်းအား ကနဦးအကဲဖြတ်ဆန်းစစ်ခြင်း

EITI စံနှုန်းအရ နိုင်ငံတကာစံနှုန်းများကိုလိုက်နာထားသော ယုံကြည်စိတ်ချရသည့် အာမခံချက်ရှိသည့် လုပ်ငန်းစဉ်တစ်ခုအဆင့်သင့်ဖြစ်နေရန်လိုအပ်ပါသည်။ ၂၀၁၅-၂၀၁၆ မြန်မာနိုင်ငံ EITI အစီရင်ခံစာတွင် အသုံးပြုထားသောချဉ်းကပ်မှုပုံစံသည် မြန်မာနိုင်ငံတွင်လက်ရှိရှိနေသော အခက်အခဲများနှင့် ပြီးခဲ့သောစာရင်း တိုက်ဆိုင်စစ်ဆေးခြင်းကာလအတွင်း မလုံလောက်မှုများနှင့် ပေါင်းစပ်နေပါသည်။

Moore Stephens အဖွဲ့အနေဖြင့် ကုမ္ပဏီများ၊ နိုင်ငံပိုင်လုပ်ငန်းများနှင့် အစိုးရအဖွဲ့အစည်းများ၏ လက်ရှိထိန်းချုပ်ခြင်းများနှင့် စာရင်းစစ်ခြင်းမူဘောင် (Existing Controls and Audit Framework-ECAF) အရ ယုံကြည်စိတ်ချရမှု မည်မျှ

ထားရှိနိုင်မည်ကိုဆန်းစစ်နိုင်ရန်အတွက် ပညာရှင်ပီသသော ဝေဖန်ပိုင်းခြားမှု (professional judgement) ကို အသုံးပြုခဲ့ပါသည်။ ယင်းအဆင့်သည် အစီရင်ခံစာတစ်ခုချင်းစီအတွက် ယုံကြည်စိတ်ချရမှုအပေါ်ကနဦးအကဲဖြတ်ဆန်းစစ်မှု (Initial Assessment of Assurance-IAA) ကိုဆုံးဖြတ်ရန်အတွက်အကူအညီပေးပါသည်။ အတိုချုပ်ပြောရလျှင် စာရင်းစစ်ခြင်းမူဘောင် (AF) နိမ့်လျှင် ယုံကြည်စိတ်ချရမှုအပေါ်ကနဦးအကဲဖြတ် ဆန်းစစ်မှု (IAA) လည်းနိမ့်မည်ဖြစ်ပါသည်။ (ဆိုလိုသည်မှာ ယုံကြည်စိတ်ချရမှုနည်းပါးခြင်း)

အကဲဖြတ်ဆန်းစစ်ခြင်းသည် အဓိကအချက်များဖြစ်သည့် စာရင်းကိုင်စံနှုန်းများ (နိုင်ငံတစ်ကာစံနှုန်းများ၊ ပြည်တွင်း ယုံကြည်စိတ်ချရသောစံနှုန်းများ၊ အခြားသောစံနှုန်းများ)၊ လက်ရှိစီမံအုပ်ချုပ်မှုနှင့် အဖွဲ့အတွင်းထိန်းချုပ်မှုများ၊ အဖွဲ့များကို စာရင်းစစ်ဆေးရာတွင် အသုံးပြုခဲ့သော စာရင်းစစ်စံနှုန်းများနှင့် စာရင်းစစ်ရုံပါက စာရင်းစစ်၏ ယုံကြည်စိတ်ချရမှုများအပေါ်တွင် မူတည်ပါသည်။

၂၀၁၅-၁၆ ခုနှစ် မြန်မာနိုင်ငံ EITI အစီရင်ခံစာ ပြင်ဆင်ရာတွင် အစီရင်ခံစာအချက်အလက် ထုတ်ပြန်ပေးသည့် အဖွဲ့များ၏ ကိန်းဂဏန်းအချက်အလက်များခိုင်မာမှု အာမခံရှိစေရန် လုပ်ဆောင်ပေးရမည့် EITI ၂၀၁၆ စံနှုန်းပါ EITI လိုအပ်ချက် (၄.၉) နှင့် ကိုက်ညီစေရေးအတွက် အောက်ပါလုပ်ငန်းစဉ်များကို လုပ်ဆောင်ရန် သုံးပွင့်ဆိုင်ညွှန်ပေါင်း အဖွဲ့မှ သဘောတူဆုံးဖြတ်ခဲ့သည်။

သယံဇာတတူးဖော်ထုတ်လုပ်ရေးကုမ္ပဏီများ ကုမ္ပဏီများကို စာရင်းစစ်ဆေးထားရာတွင် အသုံးပြုထားသော စာရင်းစစ်စံနှုန်းများ၊ စာရင်းကိုင်စံနှုန်းများ (အခန်း ၃.၈.၁ တွင် ကြည့်ပါ) အပေါ်မူတည်၍ အတန်းအစားခွဲခြားခြင်းကို ပြုလုပ်ပါသည်။ သယံဇာတတူးဖော်ထုတ်လုပ်မှု ကဏ္ဍရှိကုမ္ပဏီများအတွက် အသုံးပြုထားသော ECAF နှင့် IAA စနစ်သည် သတ္တုကုမ္ပဏီများအတွက် နိမ့်ပြီး ရေနံနှင့် သဘာဝဓာတ်ငွေ့ကုမ္ပဏီများအတွက် အလယ်အလတ်အဆင့်ရှိပါသည်။

တိုက်ဆိုင်စစ်ဆေးခြင်း နယ်ပယ်တွင် ပါဝင်ရန်သတ်မှတ်ထားသည့် တွင်းထွက်သယံဇာတ ကုမ္ပဏီများ၏ EITI စံနှုန်းအရ အချက်အလက်ထုတ်ပြန်မည့်မူဘောင်တွင် - တွင်းထွက်ကုမ္ပဏီအတွက် ကိုယ်စားပြုရန် တာဝန်ပေးထား

သူ၏လက်မှတ်(ဘဏ္ဍာရေးအရာရှိချုပ် သို့မဟုတ် အမှုဆောင်အရာရှိချုပ်/ ညွှန်ကြားရေးမှူး) နှင့်

- ထုတ်ပြန်ထားသော အသေးစိတ် ပေးချေမှုများအတွက် အထောက်အထားများ ပါဝင်ရမည်။

လက်မှတ်

- ထုတ်ပြန်ထားသော ပေးချေမှု အသေးစိတ်များ
- ပြည်ထောင်စု စာရင်းစစ်ချုပ်ရုံးမှ ထောက်ခံချက်ပေးမှုများ ပါဝင်ရမည်။

ကုမ္ပဏီများအနေဖြင့် ၎င်းတို့၏ စာရင်းစစ်ထားပြီး ဘဏ္ဍာရေး ထုတ်ပြန်ကြေညာချက် မိတ္တူများကို ပို့ပေးရန်လည်း တောင်းခံခဲ့သည်။

ယုံကြည်စိတ်ချရမှုလုပ်ထုံးလုပ်နည်းအား နောက်ဆုံးအကြမ်းပြုစာရင်းစစ်ခြင်း

Moore Stephens အဖွဲ့အနေဖြင့် အစိုးရအေဂျင်စီများနှင့် ကုမ္ပဏီများထံမှ လက်ခံရရှိသော ကိန်းဂဏန်းအချက်အလက်များကိုဆန်းစစ်ရာတွင် အထက်တွင်ဖော်ပြခဲ့သည့်နည်းလမ်းများအတိုင်းဆောင်ရွက်သလို ယုံကြည်စိတ်ချရမှုအတွက် အောက်တွင် ဖော်ပြထားသောစံနှုန်းများကိုလည်း အသုံးပြုခဲ့ပါသည်။

စာရင်းတိုက်ဆိုင်စစ်ဆေးသူအနေဖြင့် တိုက်ဆိုင်စစ်ဆေးခြင်း နယ်ပယ်တွင်ပါဝင်သော ကုမ္ပဏီများအနေဖြင့် ပေးပို့လာသော ကိန်းဂဏန်းအချက်အလက်များကို ပြင်ပစာရင်းစစ်ဆေးသူ (External Auditor) မှလက်မှတ်ရေးထိုးပေးမှုလည်းပြုလုပ်နိုင်ကြောင်း အဆိုပြုခဲ့ပါသည်။ ယင်းကဲ့သို့အစီရင်ခံစာပေးပို့မှုများကို မှန်ကန်ကြောင်းထောက်ခံပေးရန်အတွက် ငွေပေးချေရန်ဘက်ဂျက်မရှိကြောင်းနှင့် ယုံကြည်စိတ်ချရသော စာရင်းစစ်အဖွဲ့များအနေဖြင့်လည်း လိုအပ်သော ယုံကြည်စိတ်ချရမှု လုပ်ထုံးလုပ်နည်းများအတိုင်း ဆောင်ရွက်ရန်အတွက် အချိန်အခက်အခဲရှိလိမ့်မည်ဖြစ်ကြောင်း ကုမ္ပဏီများမှရှင်းလင်းပြောကြားခဲ့ပါသည်။

- အစိုးရအေဂျင်စီများ၊ နိုင်ငံပိုင်လုပ်ငန်းများနှင့် ကုမ္ပဏီများကိုယ်စားပြုတာဝန်ပေးထားသူ၏ လက်မှတ်ရေးထိုးထားသော အချက်အလက်ထုတ်ပြန်သည့်မူဘောင် (Reporting template) မပေးပို့ခြင်းသည် ယုံကြည်စိတ်ချရမှုအဆင့်ကို လျော့ကျစေခြင်း၊
- ထုတ်ပြန်ထားသော ပေးချေမှုအသေးစိတ်များကို မပေးပို့ခြင်းသည် ယုံကြည်စိတ်ချရမှုအဆင့်ကို လျော့ကျစေခြင်းနှင့်
- စာရင်းစစ်အစီရင်ခံစာ (သို့) အစီရင်ခံစာမရှိခြင်းသည် ယုံကြည်စိတ်ချရမှုအဆင့်ကို လျော့ကျစေပါသည်။

အစိုးရဌာနအဖွဲ့အစည်းများနှင့် နိုင်ငံပိုင်လုပ်ငန်းများ

ပုံမှန်အားဖြင့် ဖွံ့ဖြိုးဆဲနိုင်ငံများတွင် ဗဟိုအစိုးရအေဂျင်စီများနှင့် နိုင်ငံပိုင်လုပ်ငန်းများသည် ECAF နှင့် IAA အဆင့်နိမ့်ပါးပါသည်။ Moore Stephens နှင့် သုံးပွင့်ဆိုင်ညွှန်ပေါင်းအဖွဲ့ဝင်များသည် ပထမအကြိမ် EITI အစီရင်ခံစာတွင်ဖြစ်ပေါ်ခဲ့သော တိုက်ဆိုင်စစ်ဆေးခြင်းတွေ့ရှိချက်များနှင့် နိုင်ငံပိုင်လုပ်ငန်းများ၏ စီမံအုပ်ချုပ်မှုဆိုင်ရာ အားနည်းချက်များကို ထည့်သွင်းစဉ်းစားခဲ့ပြီးနောက် ၎င်းတို့သည် အဆင့်နိမ့်သော ECAF စနစ်နှင့် ကိုက်ညီရမည်ဟု ကောက်ချက်ချခဲ့ပါသည်။

ထို့ကြောင့် ရွေးချယ်ထားသော အဖွဲ့အစည်းတစ်ခုချင်းစီအတွက် ယုံကြည်စိတ်ချရမှုအဆင့်ကို အောက်ပါအတိုင်း အဆင့်ခွဲခြားထားပါသည်။

ယင်းအပေါ်မူတည်၍ Moore Stephens အဖွဲ့နှင့် သုံးပွင့်ဆိုင်ညွှန်ပေါင်းအဖွဲ့ဝင်များသည် ၂၀၁၅-၂၀၁၆ အစီရင်ခံစာ၌ တိုက်ဆိုင်စစ်ဆေးခြင်းနယ်ပယ်တွင် ပါဝင်သော အစိုးရဌာနအဖွဲ့အစည်းများနှင့် နိုင်ငံပိုင်လုပ်ငန်းများမှ တင်ပြလာသော အစီရင်ခံစာဆိုင်ရာ အချက်အလက်ထုတ်ပြန်ရမည့် မူဘောင်များတွင်

- ယုံကြည်စိတ်ချရမှုအဆင့်နိမ့်ခြင်း
 - အဖွဲ့အစည်းများသည် စာရင်းစစ်ထားခြင်းမရှိသလို လက်မှတ်ရေးထိုးထားသော မိတ္တူအစီရင်ခံစာတစ်စုံကို မပေးပို့ခြင်း၊
 - ယုံကြည်စိတ်ချရမှုအဆင့်အလယ်အလတ်ရှိခြင်း
 - အဖွဲ့အစည်းများသည် စာရင်းစစ်ထားခြင်းမရှိသလို လက်မှတ်ရေးထိုးထားသော စာရင်းစစ်အစီရင်ခံစာကိုမပေးပို့ခြင်း (သို့) ကုမ္ပဏီများသည် စာရင်းစစ်အစီရင်ခံစာကိုမပေးသောလည်း လက်မှတ်ရေးထိုးထားသော မိတ္တူအစီရင်ခံစာတစ်စောင် ပေးပို့မှုမရှိခြင်း။

- အစိုးရဌာနကို ကိုယ်စားပြုရန် တာဝန်ပေးထားသူ၏

- ယုံကြည်စိတ်ချရမှုမြင့်မားခြင်း

- အဖွဲ့အစည်းများသည် သက်ဆိုင်ရာကိုယ်စား လှယ်များမှ အထက်တွင် ဖော်ပြထားသည့် လက်မှတ်ရေးထိုး ထားသော မိတ္တူအစီရင်ခံစာကို ပေးပို့သလို စာရင်းစစ်အစီရင်ခံ စာကိုလည်း ပေးပို့ခြင်း။

ယုံကြည်စိတ်ချရမှုအပေါ်အကဲဖြတ်ဆန်းစစ်ခြင်းကို အောက်ပါ ဇယားဖြင့် ဖော်ပြထားပါသည်။

Companies	Number of companies	Total payments (in million MMK)	% based on revenue stream	Assessment
No audit report and no signed hard copy of RT	-	-	0%	Low
Provided signed hard copy of RT, but no audit report	15	6,046	0.2%	Medium
Provided signed hard copy of RT and audit report	96	2,736,620	99.8%	High
Total	111	2,754,464	100%	

Gov Agencies and SOEs	Number of entities	Total revenues	% based on revenue stream	Assessment
No audit report and hard copy of RT	-	-	-	Low
Provided hard copy of RT, but no audit report	-	-	-	Medium
Provided hard copy of RT and audit report	13	3,327,345	100%	High

အဆုံးသတ်ခြင်း - တိုက်ဆိုင်စစ်ဆေးခြင်း ကိန်းဂဏန်းအချက်အလက်၏ အလုံးစုံပြီးပြည့်စုံမှုနှင့် ယုံကြည်စိတ်ချရမှုကို အကဲဖြတ်ဆန်းစစ်ခြင်း

သုံးပွင့်ဆိုင်ညွှန်ပေါင်းအဖွဲ့ဝင်များမှ သဘောတူထားသော ယုံကြည်စိတ်ချရမှုလုပ်ထုံးလုပ်နည်းများအပေါ်မူတည်ပြီး ဘဏ္ဍာရေးဆိုင်ရာကိန်းဂဏန်းအချက်အလက်များကို စာရင်းတိုက်ဆိုင်စစ်ဆေးပြီးနောက် ကျွန်ုပ်တို့သည် ယုံကြည်စိတ်ချရမှုအတွက် နောက်ဆုံးအကဲဖြတ်ဆန်းစစ်ခြင်းကို ဆောင်ရွက်ခဲ့ပါသည်။ ကုမ္ပဏီများသည် အခွန်အခများအားလုံး၏ ၉၉.၈ ရာခိုင်နှုန်းသည် မြင့်မားသောအပိုင်းအခြားတွင်ပါဝင်ပြီး အခွန်အခများအားလုံး၏ ၀.၂ ရာခိုင်နှုန်းသည် အလယ်အလတ်အပိုင်းအခြားတွင်ပါဝင်သလို ဇီးရိုးရာခိုင်နှုန်းသည်သာ စာရင်းတိုက်

ဆိုင်စစ်ဆေးထားသော အခွန်အခများအားလုံး၏ နိမ့်သော အပိုင်းအခြားတွင်ပါဝင်ကြောင်း အကဲဖြတ်ရရှိပါသည်။

အစိုးရအေဂျင်စီများနှင့် နိုင်ငံပိုင်လုပ်ငန်းများအတွက်မူ အများစုသည် နိမ့်သောအပိုင်းအခြားနှင့် အလယ်အလတ်အပိုင်းအခြားတွင်ပါဝင်သော်လည်း ကုမ္ပဏီများနှင့် နိုင်ငံပိုင်လုပ်ငန်းများ၏ ငွေပေးချေမှုပမာဏ နှင့် အစိုးရအဖွဲ့များ၏ ငွေရရှိမှုပမာဏတို့ကို တိုက်ဆိုင်စစ်ဆေးခြင်းလုပ်ငန်းစဉ်ကြောင့် ကုမ္ပဏီများနှင့် နိုင်ငံပိုင်လုပ်ငန်းများ၏ ကိန်းဂဏန်းယုံကြည်စိတ်ချရမှုတိုးလာသောအခါအားဖြင့် အစိုးရ၏ ကိန်းဂဏန်းအချက်အလက်ယုံကြည်စိတ်ချရမှုလည်း တိုးခဲ့ပါသည်။ ထို့ကြောင့် စာရင်းတိုက်ဆိုင်စစ်ဆေးသည့်အဖွဲ့မှ ကုမ္ပဏီများ၊ နိုင်ငံပိုင်

လုပ်ငန်းများနှင့် အစိုးရအဖွဲ့များထံမှ တိုက်ဆိုင်စစ်ဆေးထားသော ဘဏ္ဍာရေးအချက်အလက်များ၏ ယုံကြည်စိတ်ချရမှုနှင့် အလုံးစုံပြီးပြည့်စုံမှုတို့ကို နောက်ဆုံးဆန်းစစ်သည့်အခါ စိတ်ကျေနပ်ဖွယ်ရှိ/အသင့်အတင့်ရှိသည်ဟု ကောက်ချက်ချခဲ့ပါသည်။ သို့သော်လည်း နိုင်ငံပိုင်လုပ်ငန်းများ၏ အချက်အလက်များ၏ ယုံကြည်စိတ်ချရမှုအဆင့် တိုးတက်လာစေမည့် သိသာထင်ရှားသည့်တိုးတက်မှု အတွက်လစ်ဟာမှုရှိနေပါသည်။ ယခုအစီရင်ခံစာအတွက်မူ EITI မှုကိန်းဂဏန်းအချက်အလက်များနှင့် နိုင်ငံပိုင်လုပ်ငန်းများ၏ သီးခြားအကောင့်အချက်အလက်များတို့တွင် အချို့သောကွာဟချက်များရှိနေပါသည်။ (အပိုင်း ၁.၅ နှင့် ၅.၇.၁ တို့ကိုကြည့်ပါ။)

(၂.၅) အစီရင်ခံစာအခြေခံနှင့်ဇယား

EITIစံသတ်မှတ်ချက်၏ လိုအပ်ချက်အမှတ်(၂)ကို လိုက်နာနိုင်ရန် သုံးပွင့်ဆိုင်ညွှန်ပေါင်းအဖွဲ့အနေဖြင့် ၂၀၁၅-၁၆ မြန်မာနိုင်ငံEITIအစီရင်ခံစာတွင် ၂၀၁၅-၁၆ ဘဏ္ဍာနှစ်အတွက် ကိန်းဂဏန်းအချက်အလက်များကို အခြေခံတင်ပြရန် သဘောတူဆုံးဖြတ်ခဲ့သည်။

သုံးပွင့်ဆိုင်ညွှန်ပေါင်းအဖွဲ့အနေဖြင့် အစီရင်ခံစာကာလကို ဘဏ္ဍာရေးနှစ်နှင့် ထပ်တူ သတ်မှတ်ထားသည်။ ၂၀၁၃-၁၄ မြန်မာနိုင်ငံEITIအစီရင်ခံစာအတွက် တိုက်ဆိုင်စစ်ဆေးခြင်း လုပ်ဆောင်ရာတွင် ၂၀၁၅ ခုနှစ် ဧပြီလ (၁)ရက်နေ့မှ ၂၀၁၆ ခုနှစ် မတ်လ (၃၁)ရက်နေ့အထိ ကိန်းဂဏန်းအချက်အလက်များအပေါ်အခြေခံတွက်ချက်ခဲ့ခြင်းဖြစ်သည်။

စာရင်းတိုက်ဆိုင်စစ်ဆေးခြင်း နယ်ပယ်အတွက် ဘဏ္ဍာဝင်ငွေစီးဆင်းမှုတွင် ၂၀၁၅-၁၆ ဘဏ္ဍာနှစ် အတွက် ကုမ္ပဏီများ ပေးပို့ခဲ့သော (သို့မဟုတ်) ထုတ်ပြန်ခဲ့သော ပေးချေမှုများနှင့် အစိုးရဌာန အဖွဲ့အစည်းများဘက်မှ လက်ခံရရှိသော (သို့မဟုတ်) ထုတ်ပြန်ထားသော အခွန်ဘဏ္ဍာဝင်ငွေများ ကိုသာ ထည့်သွင်းခဲ့သည်။ ကုမ္ပဏီများမှ ကျခံခဲ့သော်လည်း အစီရင်ခံစာကာလကျော်သွားသော ပေးချေမှုများကို ထည့်မတွက်ဘဲ၊ ကုမ္ပဏီများမှ ပေးဆောင်ခဲ့သည့်အပြင် အစီရင်ခံစာပြီးသော ကာလအတွင်း ပေးချေမှုများကိုသာ ထည့်သွင်း တွက်ချက်ခဲ့ခြင်း ဖြစ်သည်။

အစီရင်ခံစာတွင် အသုံးပြုထားသည့် ငွေကြေးအမျိုးအစားမှာ

မြန်မာကျပ်ငွေ ဖြစ်ပါသည်။ နိုင်ငံခြားငွေဖြင့်ပေးချေခဲ့မှုများ အတွက် အစီရင်ခံစာထုတ်ပြန်ရသော အဖွဲ့များအနေဖြင့် ပေးချေခဲ့သော ငွေအမျိုးအစားဖြင့် တင်ပြရန်လိုအပ်သည်။ ၎င်း နိုင်ငံခြားဝင်ငွေဖြင့် ပေးချေခဲ့မှုများ (အမေရိကန်ဒေါ်လာနှင့် ဥရောပယူရိုငွေ)အတွက် အစိုးရဌာနအဖွဲ့အစည်းများမှ လက်ခံရရှိမှုများကို မှတ်တမ်းတင်ရာတွင် အမှန်တကယ် အသုံးပြုခဲ့သော ငွေလဲနှုန်းကိုအသုံးပြု၍ မြန်မာကျပ်ငွေသို့ ပြောင်းယူခဲ့သည်။

အမှန်တကယ်သုံးခဲ့သော ငွေလဲနှုန်းများကို မရရှိနိုင်လျှင် (သို့မဟုတ်) အစီရင်ခံစာထုတ်ပြန်သော အဖွဲ့များမှ မထုတ်ပြန်ပေးလျှင် တိုက်ဆိုင်စစ်ဆေးရေးအဖွဲ့အနေဖြင့် မြန်မာနိုင်ငံ ဗဟိုဘဏ်မှ ၎င်းကာလအတွက် ထုတ်ပြန် သောပျမ်းမျှငွေလဲနှုန်းကို အသုံးပြုခဲ့ပါသည်။ ၎င်းပျမ်းမျှငွေလဲနှုန်းမှာအောက်ပါ အတိုင်းဖြစ်သည်။

- အမေရိကန်ဒေါ်လာ = ၁၂၂၃.၅၈ ကျပ်
- ဥရောပငွေကြေး ၁ ယူရို = ၁၃၅၂.၆၆ ကျပ်

(၂.၆) ကောက်ယူထားသော ကိန်းဂဏန်းအချက်အလက်များကို စီမံခန့်ခွဲမှုဆိုင်ရာ လုပ်ထုံးလုပ်နည်းများနှင့်အညီအကွယ်ပေးမှု

အစီရင်ခံစာတွင်ဖြည့်သွင်းရသောအဖွဲ့များထံမှ ကောက်ယူထားသော ကိန်းဂဏန်းအချက်အလက်များလျှို့ဝှက်ချက်ကို အကာအကွယ်ပေးရန်အတွက် အောက်ပါအချက်များကို ဆောင်ရွက်ထားပါသည်။

- EITI စံနှုန်းလိုအပ်ချက်၊ လုပ်ပိုင်ခွင့်နှင့်တာဝန်ဝတ္တရားများ (ToRs)နှင့် စာရင်းတိုက်ဆိုင်စစ်ဆေးခြင်း လုပ်ငန်းများအရ လိုအပ်သော ကိန်းဂဏန်းအချက်အလက်များကိုသာ တောင်းခံခဲ့ပါသည်။ မတော်တဆပါလာသောမသက်ဆိုင်သည့် သတင်းအချက်အလက်များကို ပယ်ဖျက်ခြင်းနှင့်/သို့မဟုတ် ဖျောက်ဖျက်ခြင်း တို့လုပ်ဆောင်ပါသည်။
- ကိန်းဂဏန်းအချက်အလက်များကို ကောက်ယူရာတွင် လည်း လျှို့ဝှက်နံပါတ်ခံထားသော လက်ပံတော့နှင့် အီးမေးလ်နှင့်အပြန်အလှန်ဆက်သွယ်ရာတွင်လည်း စိတ်ချရသောပရိုဂရမ်ဖြင့်ချိန်ဆက်ကာ ဆောင်ရွက် ပါသည်။
- အစီရင်ခံစာဖြည့်သွင်းရသောအဖွဲ့များအား ပြီးပြည့်စုံစွာ

ဖြည့်ပြီးသော အစီရင်ခံစာဆိုင်ရာ အချက်အလက် ထုတ်ပြန် သည့်မူဘောင်ပုံစံ (Reporting Template) နှင့် လျှို့ဝှက် ထားရမည့် (သို့) ထိရှလွယ်သောသတင်း အချက်အလက်များ ကို ပေးပို့ရာတွင် စာရင်းတိုက်ဆိုင်စစ်ဆေးသူ၏ အီးမေးလ်ဖြစ် သော meiti@moorestephens.com ကိုတို့ရိုက်ပေးပို့ရန် တောင်းဆိုထားပါသည်။

- စာရင်းတိုက်ဆိုင်စစ်ဆေးခြင်းရည်ရွယ်ချက်အတွက် အခြား လိုအပ်သောသတင်းအချက်အလက်များအား အစိုးရအေဂျင် စီများ နှင့် သယံဇာတတူးဖော်ထုတ်လုပ်သည့်ကုမ္ပဏီများထံမှ တောင်းခံရာတွင်လည်း အထက်ဖော်ပြပါ လုပ်ထုံးလုပ်နည်း နှင့် ကျင့်ဝတ်တို့အတိုင်း ဆောင်ရွက်ပါသည်။

²⁵ ရင်းမြစ်: website export.gov: <https://www.export.gov/article?id=Burma-energy-oil-and-gas>

²⁶ ရင်းမြစ်: NRGi – Country Strategy Note – June 2016

၃.၁ မြန်မာနိုင်ငံအတွင်းရှိ တွင်းထွက်သယံဇာတ တူးဖော် ထုတ်လုပ်ရေးကဏ္ဍ

မြန်မာနိုင်ငံ၏ သဘာဝသယံဇာတများတွင် ရေနံနှင့် သဘာဝဓာတ်ငွေ့၊ သတ္တုများနှင့် ကျောက်မျက်ရတနာများ ပါဝင်သည်။ တူးဖော်ထုတ်လုပ်ရေးကဏ္ဍသည် GDP ၏ ၄%၊ နိုင်ငံတော်ဝင်ငွေ၏ ၂၀.၈% နှင့် ၂၀၁၅-၂၀၁၆ ခုနှစ်တွင် ပြည်ပပို့ကုန်၏ ၅၃.၁% ရှိသည်။ ၂၄ ရှာဖွေတွေ့ရှိထားသော ရေနံသိုက်အားဖြင့် စည်ပေါင်း သန်း ၅၀ နှင့် သဘာဝဓာတ်ငွေ့သိုက် ကုဗပေ ၁၀ ထရီလီယံရှိပြီး ကမ္ဘာပေါ်တွင် ကျောက်စိမ်းကျောက်မျက်ရတနာအကြီးမားဆုံးသော ထုတ်လုပ်သူနှင့် ပြည်ပတင်ပို့သူဖြစ်သည်။

တူးဖော်ထုတ်လုပ်ရေးကဏ္ဍသည် နိုင်ငံခြားတိုက်ရိုက် ရင်းနှီးမြှုပ်နှံမှု၏ ဒုတိယ အကြီးမားဆုံးသောရင်းမြစ်ဖြစ်ပြီး နိုင်ငံ၏ ပြည်ပပို့ကုန်များ၏ ၄၀% နီးပါးဖြစ်၍ သဘာဝဓာတ်ငွေ့နှင့် ကျောက်မျက်ရတနာများသည် ဝင်ငွေအဓိက ရှာပေးနေသည့် အဓိကကုန်စည်နှစ်ခုဖြစ်ကြသည်။

၂၀၁၅-၂၀၁၆ ခုနှစ်တွင် မြန်မာနိုင်ငံသည် တူးဖော်ထုတ်လုပ်ရေး ကုန်စည် အမျိုးမျိုးကို ထုတ်လုပ်ခဲ့ရာ သဘာဝဓာတ်ငွေ့၊ ရေနံ၊ ကျောက်စိမ်းသွေး၊ ကြေးနီ၊ တန်ဖိုးရှိမြင့် နှင့် တန်ဖိုးနည်းကျောက်များ၊ သံဖြူ၊ တတ်စတင်နှင့် သွပ် တို့ပါဝင်သည်။

ဗဟိုစာရင်းအဖွဲ့၏ အချက်အလက်များအရ ၂၀၁၅-၂၀၁၆ ဘဏ္ဍာရေးနှစ်တွင် သဘာဝဓာတ်ငွေ့သည် ပြည်ပပို့ကုန်များ၏ ၃၉% ဖြစ်ပြီး၊ ကျောက်မျက်ရတနာနှင့် ကျောက်စိမ်းတို့သည် ၅%၊ အခြားသတ္တုများသည် ၃% အဖြစ် အသီးသီးတွေ့ရသည်။ ဗဟိုစာရင်းအဖွဲ့မှ နေ၍ ၂၀၁၅-၂၀၁၆ ဘဏ္ဍာရေးနှစ်အတွက် သဘာဝဓာတ်ငွေ့ရောင်းချမှု စုစုပေါင်းသည် အမေရိကန်ဒေါ်လာ ၄.၃ ဘီလီယံ ရှိခဲ့ပြီး၊ ၂၀၁၄-၂၀၁၅ ဘဏ္ဍာရေးနှစ်မှ အမေရိကန်ဒေါ်လာ ၅.၁ ဘီလီယံထက် လျော့သွားကြောင်း ဖော်ပြထားပါသည်။

- ဤအစီရင်ခံစာတွင် ပါဝင်သောကဏ္ဍများမှာ
- ရေနံနှင့် သဘာဝဓာတ်ငွေ့ စမ်းသပ်ရှာဖွေတူးဖော်ခြင်း၊ တည်ဆောက်ခြင်း၊ ထုတ်လုပ်ခြင်းနှင့် ပြည်ပသို့ တင်ပို့ရောင်းချခြင်း၊
 - ရေနံနှင့် သဘာဝဓာတ်ငွေ့အား တဆင့်ခံ၍ သယ်ယူ

- ပို့ဆောင်သည့်ပိုက်လိုင်းများ၊
- ကျောက်မျက်ရတနာ
 - ပုလဲကဏ္ဍနှင့်
 - သတ္တုဓာတ်များနှင့် သတ္တု တူးဖော်ရေး ကဏ္ဍတို့ဖြစ်ပါသည်။

²⁴ Source: Myanmar EITI Report 2013-2014

၈ရပ် ပုံ (၅)။ မြန်မာနိုင်ငံတွင် အဓိကကျသော ရေနံ၊ သဘာဝဓာတ်ငွေ့နှင့် သတ္တုတူးဖော်ရေးစီမံကိန်းများကို ခြုံငုံတင်ပြခြင်း။

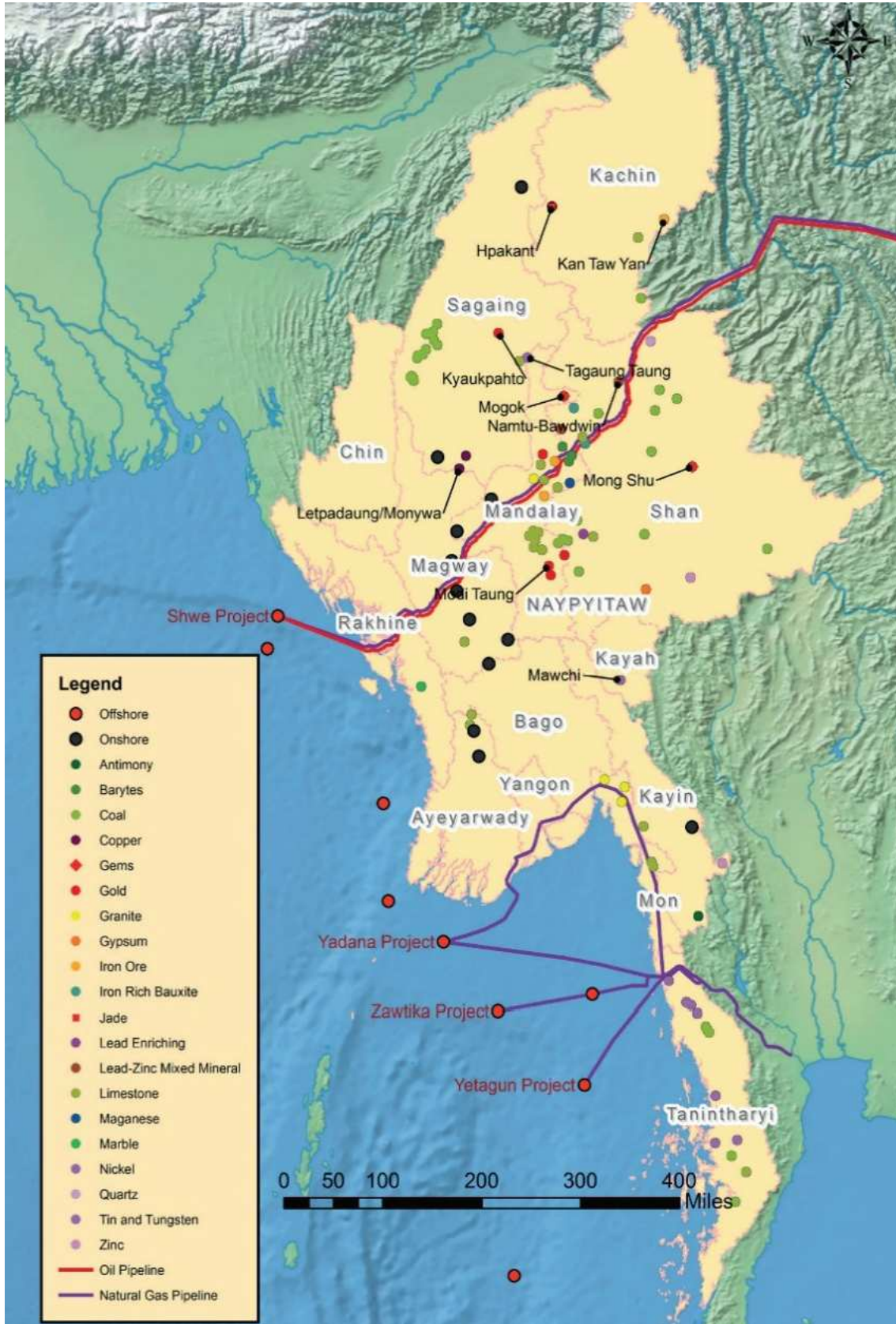

၃. ရေနံနှင့် သဘာဝဓာတ်ငွေ့ကဏ္ဍ

၃.၂. ဘဏ္ဍာရေးနှင့် ကုမ္ပဏီများ၏ ယေဘုယျ အခြေအနေ

မြန်မာနိုင်ငံသည် ပထမဆုံးသော ရေနံတင်ပို့မှုမှာ ၁၈၅၃ခုနှစ်မှ ဖြစ်ပြီး ကမ္ဘာပေါ်တွင် သက်တမ်းအရင့်ဆုံးသော ရေနံတင်ပို့သူ များထဲမှ တစ်ဦးဖြစ်ပါသည်။ မြန်မာနိုင်ငံသည် အရှေ့တောင် အာရှတွင် ဒုတိယအကြီးဆုံးသော သဘာဝဓာတ်ငွေ့ထုတ်လုပ် သူဖြစ်၍ လွန်ခဲ့သောဆယ်စုနှစ်အတွင်း ထုတ်လုပ်မှုသည် သိသိသာသာတိုးမြှင့်လာခဲ့ပါသည်။ မြန်မာ့ရေနံနှင့် သဘာဝ ဓာတ်ငွေ့လုပ်ငန်းမှ အချက်အလက်များအရ ၂၀၁၅-၂၀၁၆ ဘဏ္ဍာရေးနှစ်တွင် စုစုပေါင်း ဓာတ်ငွေ့ထုတ်လုပ်မှုသည် ကုဗ ပေ သန်းပေါင်း ၆၇၇၆၆၈ ရှိခဲ့သည်။ ၂၀၁၅-၂၀၁၆ ဘဏ္ဍာ ရေးနှစ်တွင် ဓာတ်ငွေ့ရောင်းချမှုနှင့် ရေနံထုတ်လုပ်မှုသည် စည် ပေါင်းသန်းပေါင်း ၂.၀နှင့် ၁.၅ သန်း အသီးသီးရှိခဲ့သည်။

ရင်းနှီးမြှုပ်နှံမှု နှင့် ကုမ္ပဏီများမှတ်ပုံတင်ရေး (DICA) ၏ အချက်အလက်များအရ မြန်မာနိုင်ငံသည် ၂၀၁၇ခုနှစ် ဇန်န ဝါရီလအထိ စုစုပေါင်း နိုင်ငံခြားတိုက်ရိုက် ရင်းနှီးမြှုပ်နှံမှုသည် အမေရိကန် ဒေါ်လာ ၆၉ ဘီလီယံကျော်ရှိခဲ့သည်။ ရေနံနှင့် သဘာဝဓာတ်ငွေ့ကဏ္ဍသည် နိုင်ငံခြား တိုက်ရိုက်ရင်းနှီး မြှုပ်နှံ မှုတွင် အမေရိကန် ဒေါ်လာ ၂၂.၄ သန်းကို စွဲဆောင်နိုင်ခဲ့ပြီး နိုင်ငံခြား ကုမ္ပဏီပေါင်း ၁၅၄ခုစုစုပေါင်း နိုင်ငံတကာ တိုက်ရိုက်ရင်းနှီးမြှုပ်နှံမှု၏ ၃၂% ခန့်ဖြစ်ပါသည်။ ထို့ကြောင့် မြန်မာနိုင်ငံ၏ ရေနံနှင့် သဘာဝဓာတ်ငွေ့ကဏ္ဍသည် နိုင်ငံခြား ရင်းနှီးမြှုပ်နှံမှုအတွက် ထိပ်ဆုံးကဏ္ဍများထဲမှ တစ်ခုဖြစ်သည်။ သူ့နောက်တွင် လျှပ်စစ်ဓာတ်အားထုတ် လုပ်ရေးကဏ္ဍ၊ သယ်ယူပို့ဆောင်ရေးနှင့် ဆက်သွယ်ရေးတို့ ပါလာကြသည်။²⁵

မြန်မာနိုင်ငံသည် နိုင်ငံတကာမှ စူးစမ်းရှာဖွေရေးကို တံခါးဖွင့် ပေးထားပြီး အကြီးစားနိုင်ငံတကာ ရေနံကုမ္ပဏီများအနေဖြင့် ကြီးမားသော ရင်းနှီးမြှုပ်နှံမှုများကို ခေတ်မှီနောက်ဆုံးပေါ်နည်း ပညာများကို အသုံးပြု၍ သယ်ယူပို့ဆောင်ရေးနှင့် မြစ်သစ်များကို ရှာဖွေ ရန် ရင်းနှီးမြှုပ်နှံမှုများကို ပြုလုပ်နေကြသည်။ စီးပွားရေး ပြုပြင်ပြောင်းလဲမှုများနှင့် နိုင်ငံတကာစီးပွားရေး ပိတ်ဆို့မှုများ ကို ဖြေလျှော့ခြင်းကြောင့် မြန်မာနိုင်ငံတော်အစိုးရသည် ရေနံနှင့် သဘာဝဓာတ်ငွေ့ စူးစမ်းရှာဖွေခြင်းကို ပို၍ မြန်ဆန်စေ

ပြီး၊ ရေနံနှင့် သဘာဝဓာတ်ငွေ့ကဏ္ဍ (O&G) အတွင်း နိုင်ငံခြား တိုက်ရိုက် ရင်းနှီးမြှုပ်နှံမှုကိုပါ မြှင့်တင်ထားပါသည်။ မြန်မာ့ ရေနံနှင့် သဘာဝ ဓာတ်ငွေ့လုပ်ငန်း၏ အချက်အလက်များအရ မြန်မာနိုင်ငံသည် ရေနံနှင့် သဘာဝဓာတ်ငွေ့အလားအလာ အမြင့်မားဆုံးကို မရောက်သေးဟုဆိုသည်။ သိရှိပြီးသား သဘာဝဓာတ်ငွေ့သိုက်များသည် ၉ TCF ခန့်ရှိပြီး၊ သိရှိပြီးသား ရေနံသိုက်များသည်လည်း ကုန်းတွင်းတွင် စည်ပေါင်း ၁၃၈ သန်းနှင့် ကမ်းလွန်တွင် မြန်မာနိုင်ငံသည် သဘာဝဓာတ် ငွေ့သိုက်များ ၁၈ TCF နှင့် ရေနံသိုက်များ ၃၂ ဘီလီယံရှိသည် ဟု IHS Global Insights မှခန့်မှန်းပါသည်။²⁶

တူးဖော်ထုတ်လုပ်ရေး လုပ်ငန်းအများစုသည် ကမ်းလွန်တွင် ရှိသော်လည်း ကုန်းတွင်းလုပ်ကွက်အနည်းဆုံး ၄၉ခုသည် လေလံပစ်ခြင်း၊ စူးစမ်းရှာဖွေခြင်းနှင့် ထုတ်လုပ်ခြင်း အဆင့် အမျိုးမျိုးတွင် ရှိနေပါသည်။ ကုန်းတွင်းရေနံနှင့် သဘာဝ ဓာတ်ငွေ့ကုမ္ပဏီများသည် ပြည်နယ်တိုင်းနီးပါးတွင် လုပ်ငန်း လည်ပတ်လုပ်ဆောင်နေကြပြီး အထူးသဖြင့် ပဲခူးတိုင်းဒေသ ကြီးနှင့် မကွေးတိုင်းတို့တွင် ဖြစ်ပါသည်။ ၎င်းတို့သည် ချင်းပြည် နယ်၊ ရှမ်းပြည်နယ်၊ ကချင်ပြည်နယ်နှင့် တနင်္သာရီတိုင်း ဒေသကြီးတို့တွင် လှုပ်ရှားမှုသိပ်မရှိသည်ကိုတွေ့ရသည်။

၂၀၁၆ခုနှစ် မတ်လ ၃၁ရက်နေ့အထိဆိုလျှင် ကုန်းတွင်းလုပ် ကွက် ၂၉ခုနှင့် ကမ်းလွန်လုပ်ကွက် ၃၈ ခုတို့သည် စူးစမ်းရှာဖွေ ခြင်းနှင့် ထုတ်လုပ်မှုများရှိနေကြသည်။ ကမ်းလွန် ရတနာ (To- tal, Chevron နှင့် PTTEP) နှင့် ရဲတံခွန် (Petronas၊ PTTEP) သဘာဝဓာတ်ငွေ့စီမံကိန်းများသည် ၁၉၉၈ခုနှစ်နှင့် ၂၀၀၀ ခုနှစ်များတွင် အသီးသီး စတင်ထုတ်လုပ်ခဲ့ကြပြီး၊ ထိုင်း နိုင်ငံပိုင်ရေနံကုမ္ပဏီ PTT သို့ ဓာတ်ငွေ့ရောင်းချရေးစာချုပ်များ ချုပ်ဆိုထားကြသည်။ Daewoo (Daewoo နှင့် မိတ်ဖက် ၃ဦး) သဘာဝဓာတ်ငွေ့ စီမံကိန်း (“ရွှေ သဘာဝဓာတ်ငွေ့ စီမံကိန်း” ဟုလည်းခေါ်သည်။) သည် ၂၀၁၃ခုနှစ်တွင် စတင် ထုတ်လုပ်ခဲ့သည်။ ထုတ်လုပ်သော သဘာဝဓာတ်ငွေ့များကို China National Petroleum Corporation သို့ ရောင်းချသည်။ ကမ်းလွန် ဇေတီက (PTTEP) သဘာဝ ဓာတ်ငွေ့စီမံကိန်းသည် ၂၀၁၄ခုနှစ် မတ်လတွင် စတင်ထုတ် လုပ်ပြီး ကီလိုမီတာ ၃၀၀ ရှည်သော ပိုက်လိုင်းအသစ်တစ်ခုပါ ပါဝင်သည်။ (ထိုအထဲမှ ၂၇၀ ကီလိုမီတာသည် ကမ်းလွန်တွင်

²⁵ ရင်းမြစ်: website export.gov: <https://www.export.gov/article?id=Burma-energy-oil-and-gas>
²⁶ ရင်းမြစ်: NRG1 - Country Strategy Note - June 2016

ဖြစ်ပြီး ကုန်းတွင်းပေါ်တွင် ကီလိုမီတာ ၃၀ သာရှိသည်။)

ရတနာ သဘာဝဓာတ်ငွေ့စီမံကိန်း၏ နေ့စဉ်ထုတ်လုပ်မှု နှုန်းထားသည် ကုဗပေသန်းပေါင်း ၉၁၀ ဖြစ်သည်။ ရွှေ စီမံကိန်းသည် ကုဗပေသန်းပေါင်း ၅၀၀ခန့်၊ ဇောတီကစီမံကိန်းသည် ကုဗပေ သန်းပေါင်း ၃၆၀ နှင့် ရဲတံခွန်စီမံကိန်းသည် ကုဗပေ သန်းပေါင်း ၂၅၀ကျော် နေ့စဉ်ထုတ်လုပ်သည်။ ပင်လယ်ရေ နက်ပိုင်းတွင် သဘာဝဓာတ်ငွေ့ထုတ်ယူသည့်စင်မြေ၊ သာမန် ရေနက်ပိုင်းတွင် စင်မြေနှင့် ရေတံခွန်ပိုင်းတွင် ၁၁ခုရှိသည်။ မြန်မာနိုင်ငံအတွင်းရှိ သဘာဝဓာတ်ငွေ့ပိုက်လိုင်းများ၏ စုစုပေါင်းအရှည်သည် မိုင်ပေါင်း ၂၂၀၀ခန့်ရှိသည်²⁶။

စုစုပေါင်း ပြည်တွင်း သဘာဝဓာတ်ငွေ့ပိုက်လိုင်းကွန်ယက်သည် အချင်း ၄လက်မမှ ၂၀ လက်မ အထိရှိ၍ အရှည်စုစုပေါင်း ၂၈၇၄ ကီလိုမီတာရှိသည်။ ရတနာမှ ရန်ကုန်သို့ ပြည်တွင်း သဘာဝဓာတ်ငွေ့ပိုက်လိုင်းသည် အချင်း ၂၄လက်မရှိ၍ ၄၃၆ ကီလိုမီတာရှည်သည်။ သဘာဝဓာတ်ငွေ့လုပ်ကွက်တိုင်းမှ ပြည်ပသို့သည့် ပိုက်လိုင်းများသည် အရှည်နှင့် အချင်း ကွာခြားကြသည် ရတနာပိုက်လိုင်း (၃၆ လက်မ၊ ၄၁၀ ကီလိုမီတာ)၊ ရဲတံခွန် ပိုက်လိုင်း (၂၄ လက်မ၊ ၂၇၄ ကီလိုမီတာ)၊ မြန်မာ-တရုတ် သဘာဝဓာတ်ငွေ့ပိုက်လိုင်း (လက်မ ၄၀၊ မြန်မာနိုင်ငံ အတွင်း၌ ၇၈၂ ကီလိုမီတာ)၊ နှင့် ဇောတီကပိုက်လိုင်း (၂၈ လက်မ၊ ၃၀၀ ကီလိုမီတာ) တို့ဖြစ်သည်။ သဘာဝဓာတ်ငွေ့ ပိုက်လိုင်းများကို အသုံးပြုနိုင်ရေးအတွက် မြန်မာရေနံနှင့် သဘာဝဓာတ်ငွေ့နှင့် စာချုပ်ချုပ်ဆိုရန်လိုအပ်သည်။

၃.၂. ဥပဒေမူဘောင်

ရေနံနှင့် သဘာဝဓာတ်ငွေ့ကဏ္ဍအတွင်း ရေဆန်ပိုင်းလုပ်ငန်းများ (စူးစမ်းရှာဖွေခြင်းနှင့် ထုတ်လုပ်ခြင်း)သည် အောက်ပါ ဥပဒေများမှ စီမံအုပ်ချုပ်သည်။

- ၁၉၁၈ ရေနံမြေဥပဒေ ၂၇၊
- ၁၉၃၆ ရေနံမြေ နည်းဥပဒေများ၊
- ၁၉၃၄ ရေနံ ဥပဒေ ၂၈၊
- ၁၉၃၇ ရေနံနည်းဥပဒေများ ၂၉၊
- ၂၀၁၂ မရှိမဖြစ် အရေးကြီးသော ကုန်စည်များနှင့် ဝန်ဆောင်မှုများ ဥပဒေ ၃၀၊
- ၁၉၅၁ ရေနံမြေ အလုပ်သမားနှင့် သက်သာ

ချောင်ချိရေး ဥပဒေ၊

- ၁၉၅၇ ရေနံရင်းမြစ်များ ဖွံ့ဖြိုးတိုးတက်ခြင်းဆိုင်ရာ စည်းမျဉ်းစည်းကမ်းများ ဥပဒေ၊
- ၁၉၆၉ ရေနံရင်းမြစ်များ ဖွံ့ဖြိုးတိုးတက်ခြင်းဆိုင်ရာ စည်းမျဉ်းစည်းကမ်းများ ဥပဒေကို ပြင်ဆင်သော ဥပဒေ၊
- ၁၉၆၂ မြန်မာ့ရေနံ လုပ်ကွက်ဆိုင်ရာ နည်းဥပဒေများ၊
- ၂၀၁၅ သဘာဝပတ်ဝန်းကျင် အရည်အသွေး ထိန်းချုပ်မှု လမ်းညွှန် ၃၁ နှင့်
- ၂၀၁၅ သဘာဝပတ်ဝန်းကျင်ဆိုင်ရာ သက်ရောက်မှု ဆန်းစစ်ချက် စည်းမျဉ်းစည်းကမ်းများ³²။

ထုတ်လုပ်မှုခွဲဝေယူသည့် စာချုပ်များ၏ စည်းကမ်းချက်များသည် စူးစမ်းရှာဖွေရေးနှင့် ထုတ်လုပ်ရေးလုပ်ငန်းများကို အဓိကအားဖြင့် စီမံအုပ်ချုပ်သော်လည်း အထက်တွင်ဖော်ပြထားသည် ၁၉၁၅ ရေနံမြေအလုပ်သမားနှင့် သက်သာချောင်ချိရေးဥပဒေသည် ယခုအချိန်အထိ ကန်ထရိုက်တာများနှင့် ၎င်းတို့၏ ဝန်ဆောင်မှုကုမ္ပဏီများအတွက် ဆက်လက်၍ အရေးကြီးနေဆဲဖြစ်ပါသည်။ သဘာဝပတ်ဝန်းကျင်ဆိုင်ရာ စည်းမျဉ်းများသည်လည်း ရေနံလုပ်ငန်းများကို ကြီးကြပ်ထိန်းကြောင်းပေးနေသည့် ဥပဒေမူဘောင်၏ တစ်စိတ်တစ်ဒေသ ဖြစ်လာခဲ့ပြီဖြစ်ပါသည်။

ရေနံနှင့် သဘာဝဓာတ်ငွေ့ကဏ္ဍတွင် တန်းတူ အရေးကြီးသည်မှာ နိုင်ငံပိုင်စီးပွားရေးလုပ်ငန်းများ ဥပဒေ (ထိုဥပဒေအောက်တွင် စူးစမ်းရှာဖွေရေးနှင့် တူးဖော်ရေးကဏ္ဍအတွက် ပုဂ္ဂလိကကုမ္ပဏီများနှင့် ထုတ်လုပ်မှုဝေခွဲဝေယူသည့်စာချုပ်များနှင့် ပတ်သက်၍ တာဝန်ယူရန် အပ်နှင်းခံထားရသည့် မြန်မာ့ရေနံနှင့် သဘာဝဓာတ်ငွေ့လုပ်ငန်း MOGE ရှိပါသည်။)၊ မြန်မာနိုင်ငံ ရင်းနှီးမြှုပ်နှံမှုဥပဒေ (MIL) (ယခင်က ၂၀၁၂ ရင်းနှီးမြှုပ်နှံမှု ဥပဒေ (FIL) ကို မြန်မာနိုင်ငံ ရင်းနှီးမြှုပ်နှံမှု ဥပဒေ (MIL) နှင့် အစားထိုးထားခြင်းဖြစ်သည်။) မြန်မာနိုင်ငံ ရင်းနှီးမြှုပ်နှံမှု နည်းဥပဒေများနှင့် မြန်မာနိုင်ငံရင်းနှီးမြှုပ်နှံမှုကော်မရှင် အမိန့်ကြေညာစာ (မြန်မာနိုင်ငံ ရင်းနှီးမြှုပ်နှံမှု ကော်မရှင် (MIC)သည် ဤစည်းမျဉ်းစည်းကမ်းမူဘောင်များ အောက်တွင် ပါမစ်များကိုချပေးပြီး ထုတ်လုပ်မှုအပေါ်ခွဲဝေရေး စာချုပ် မူကြမ်း၏ စည်းကမ်းချက်များကို အတည်ပြုပေးသည်။) တို့ဖြစ်ပါသည်။

²⁶ ရင်းမြစ်: NRGI - Country Strategy Note - June 2016

ရေနံဥပဒေဟောင်းသည် အဓိကအားဖြင့် လုပ်ခွင့်ပေးသည်ဟု ဖော်ပြထားသည့် အခွင့်အရေးများကိုသာ ရည်ညွှန်းသည်။ အထက်တွင်ဖော်ပြထားသည့် ရေနံနှင့် စပ်လျဉ်းသည့် ဥပဒေများသည် ယခုအချိန်အထိ လိုက်နာရမည်ဖြစ်သော်လည်း လက်တွေ့တွင်မူ ရင်းနှီးမြှုပ်နှံသူများသည် များသောအားဖြင့် ထုတ်လုပ်မှု ဝေစုခွဲဝေယူသည့် စာချုပ်များ၊ ထုတ်လုပ်မှု အထွက်တိုးမှုအပေါ် အကျိုးအမြတ်ခွဲဝေယူရေးစာချုပ်များ

(performance compensation contracts (PCCs)၊ တွင်းထွက်ဆိုင်ရာ ပိုမိုကောင်းမွန်အောင် ပြုလုပ်ခြင်းမှ အကျိုးအမြတ်ခွဲဝေယူရေးစာချုပ်များ (improvement of marginal recovery agreements - IPRs)နှင့်ပြန်လည်လုပ်ငန်းဆောင်ရွက်ခြင်းသဘောတူညီချက်များကိုသာ ချုပ်ဆိုကြသည်။ ဤစာချုပ်များ၏ စည်းကမ်းချက်များနှင့် သတ်မှတ်ချက်များသည် လုပ်ငန်းစဉ်ကို တည်ဆဲဥပဒေများနှင့် မဆန့်ကျင်သည့် စီမံအုပ်ချုပ်ကြောင်း သိရှိနားလည်ရပါသည်။

၃.၂.၃ ဌာနဆိုင်ရာဖွဲ့စည်းပုံ

၂၀၁၅ - ၂၀၁၆ ဘဏ္ဍာရေးနှစ်အတွင်း စွမ်းအင်ဝန်ကြီးဌာန၏ ဖွဲ့စည်းပုံဇယားမှာအောက်ပါအတိုင်းဖြစ်ပါသည်။

Graphic 6: Ministry of Energy Organisation Chart

၈ရပ်ပုံ ၆။ စွမ်းအင်ဝန်ကြီးဌာန ဖွဲ့စည်းပုံ

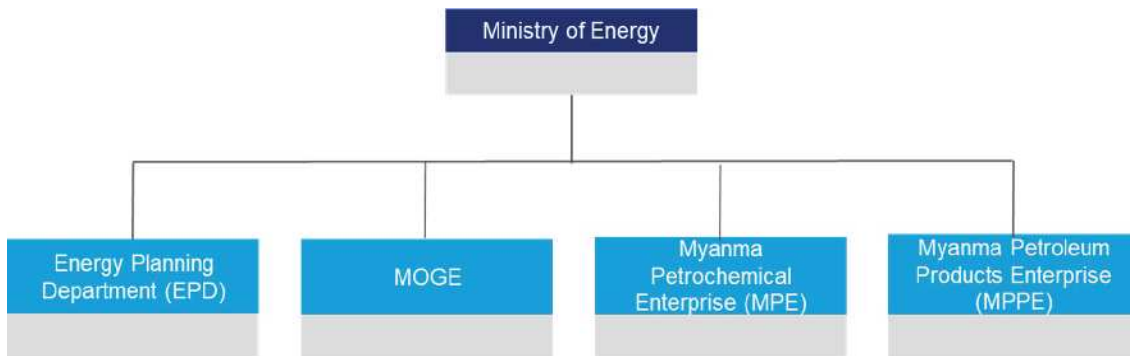

စွမ်းအင်ဝန်ကြီးဌာန

စွမ်းအင် စီမံကိန်း ဦးစီးဌာန

မြန်မာ့ရေနံနှင့် သဘာဝ ဓာတ်ငွေ့လုပ်ငန်း

မြန်မာ့ရေနံဓာတုဗေဒလုပ်ငန်း

မြန်မာ့ ရေနံထွက်စွန်းရောင်းဝယ်ရေးလုပ်ငန်း

၂၀၁၆ခုနှစ် မတ်လတွင်ကြေညာခဲ့သည့် အစိုးရဝန်ကြီးဌာနများ၏ ပြန်လည်ဖွဲ့စည်းပုံအရ လျှပ်စစ်စွမ်းအားဝန်ကြီးဌာန (MOEP) နှင့် စွမ်းအင်ဝန်ကြီးဌာန (MOE) တို့ကို ပူးပေါင်းလိုက်ပြီး ပို၍အားကောင်းပြီး စီးပွားရေးဝန်ကြီးဌာနများအပေါ်

လွှမ်းမိုးနိုင်သည့် ဝန်ကြီးဌာနတစ်ခုအဖြစ် လျှပ်စစ်နှင့် စွမ်းအင် ဝန်ကြီးဌာန (MoEE)ကို ပေါင်းစည်း၍ ပေါ်ပေါက်လာခဲ့ပါသည်။ ယခင်က လျှပ်စစ်စွမ်းအားဝန်ကြီးဌာနနှင့် စွမ်းအင် ဝန်ကြီးဌာနတို့သည် စီမံကိန်းများတွင် အတူတွဲ၍ အလုပ်လုပ်ရသောအခါ၌ စိန်ခေါ်မှုများကို တွေ့ကြုံခဲ့ရသည်။ ဥပမာလျှပ်စစ်ဓာတ်အားပေး စက်ရုံအသစ်များသို့ သဘာဝဓာတ်ငွေ့ပံ့ပိုးမပေးခြင်းဖြစ်သည့် သာဓကဖြစ်သည်။ ပေါင်းလိုက်သော ဝန်ကြီးဌာနအနေဖြင့် ဤလုပ်ငန်းစဉ်များကို သိသိသာသာကိုချောမွေ့သွားအောင် လုပ်နိုင်သည့် အလားအလာရှိပါသည်။

ဂရပ်ပုံ ၇။ လျှပ်စစ်နှင့် စွမ်းအင်ဝန်ကြီးဌာန၏ ဖွဲ့စည်းပုံပြဇယား

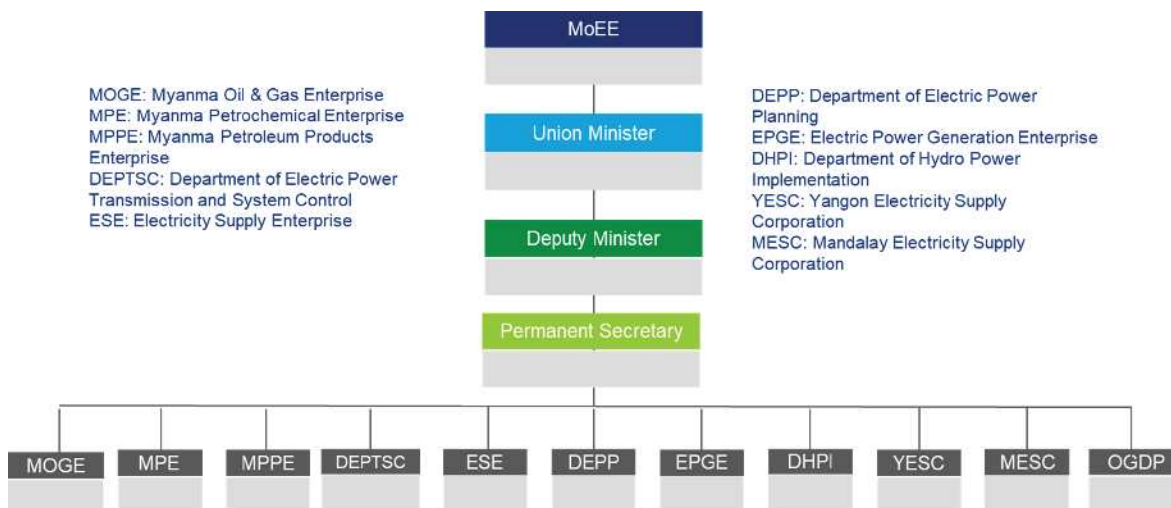

မြန်မာ့ရေနံနှင့် သဘာဝဓာတ်ငွေ့လုပ်ငန်း
 မြန်မာ့ရေနံဓာတ်တုပေးလုပ်ငန်း
 မြန်မာ့ရေနံထွက်စွမ်းရောင်းဝယ်ရေးလုပ်ငန်း
 လျှပ်စစ်ဓာတ်အားပို့လွှတ်ရေးနှင့် ကွပ်ကဲရေးဦးစီးဌာန
 လျှပ်စစ်ဓာတ်အားဖြန့်ဖြူးရေးလုပ်ငန်း
 လျှပ်စစ်စွမ်းအားစီမံရေးဦးစီးဌာန
 လျှပ်စစ်ဓာတ်အားထုတ်လုပ်ရေးလုပ်ငန်း
 ရေအားလျှပ်စစ်အကောင်အထည်ဖော်ရေးဦးစီးဌာန
 ရန်ကုန်လျှပ်စစ်ဓာတ်အားပေးရေးကော်ပိုရေးရှင်း
 မန္တလေးလျှပ်စစ်ဓာတ်အားပေးရေးကော်ပိုရေးရှင်း

လျှပ်စစ်နှင့် စွမ်းအင်ဝန်ကြီးဌာန
 ပြည်ထောင်စုဝန်ကြီး
 ဒုဝန်ကြီး
 အမြဲတမ်းအတွင်းဝန်

လျှပ်စစ်နှင့် စွမ်းအင်ဝန်ကြီးဌာနသည် ရေနံနှင့် သဘာဝဓာတ် ငွေ့ကဏ္ဍအတွက်တာဝန်ရှိသည့် ပင်မအစိုးရဌာနတစ်ခုဖြစ် သည်။ စွမ်းအင်နှင့် လျှပ်စစ် ဝန်ကြီးဌာနထဲမှ အချို့သောအချက် များသည်

- ရေနံနှင့် သဘာဝဓာတ်ငွေ့စီမံရေး ဦးစီးဌာန (OGPD) သည် (ယခင်က စွမ်းအင် စီမံရေး ဦးစီးဌာန) သည် စွမ်းအင်မူဝါဒရေးဆွဲခြင်း၊ ညှိနှိုင်းပူးပေါင်းဆောင်ရွက်ခြင်းနှင့် စွမ်းအင်းဖွံ့ဖြိုးတိုးတက်ရေး အစီအစဉ်များအတွက် ဆွေးနွေး ခြင်းများတွင် တာဝန်ရှိသည်။ OGPDသည် ထိုနည်းတူစွာပင် ရေနံနှင့် သဘာဝဓာတ်ငွေ့လုပ်ကွက်များ(ကုန်းတွင်း၊ ကမ်းလွန် ရေတံမိပိုင်းနှင့် ကမ်းလွန်ရေကန်ပိုင်း)ကို တင်ဒါခေါ်ယူရန် အတွက် မြန်မာ့ရေနံနှင့် သဘာဝဓာတ်ငွေ့လုပ်ငန်းနှင့် အတူ တာဝန်ရှိသည်။ ထိုမျှမက လုပ်ကွက်ချပေးသည့် စာချုပ်များကို စီမံခန့်ခွဲခြင်း၊ စူးစမ်းရှာဖွေခြင်းနှင့် ထုတ်လုပ်ခြင်း၊ ရေနံနှင့် သဘာဝဓာတ်ငွေ့ရောင်းချခြင်း စသည့်တို့တွင်လည်း တာဝန် ရှိသည်။

- မြန်မာ့ရေနံနှင့် သဘာဝဓာတ်ငွေ့လုပ်ငန်း (MOGE) သည် ၁၀၀% နိုင်ငံပိုင် လုပ်ငန်းတစ်ခုဖြစ်ပြီး မြန်မာနိုင်ငံအတွင်း ရေနံစူးစမ်းရှာဖွေခြင်းနှင့် ထုတ်လုပ်ခြင်းတို့အတွက် တာဝန်ရှိ သူလည်းဖြစ်သည့်အပြင် ပုဂ္ဂလိကကန်ထရိုက်တာများနှင့် ရေနံနှင့် သဘာဝဓာတ်ငွေ့လုပ်ငန်းများအားလုံးကို လုပ်ဆောင် ရန် တစ်ခုတည်းသော နိုင်ငံပိုင်လုပ်ငန်းများရှိသည်။ မြန်မာ့

ရေနံနှင့် သဘာဝဓာတ်ငွေ့လုပ်ငန်းအနေဖြင့်လည်း နိုင်ငံခြား ကုမ္ပဏီများသို့ တင်ဒါများချထားပေးရေးနှင့် ပတ်သက်သည့် တာဝန်များကိုလည်း ယူရပါသည်။ မြန်မာ့ရေနံနှင့် သဘာဝ ဓာတ်ငွေ့လုပ်ငန်းသည် စည်းကြပ်သူလည်း ဖြစ်သကဲ့သို့ လုပ်ငန်းဆောင်ရွက်သူတစ်ဦးလည်းဖြစ်သည်။

အခြားသောနိုင်ငံပိုင် လုပ်ငန်းများတွင် ကြီးကြပ်ကွတ်ကဲမှုကို လည်း လျှပ်စစ်နှင့် စွမ်းအင်ဝန်ကြီးဌာနတွင်ရှိသည်။

- မြန်မာ့ရေနံ ဓာတ်တုပေး လုပ်ငန်း (MPE)သည် ရေနံ ချက်စက်ရုံရုံ၊ ယူရီးယားဓာတ်မြေဩဇာစက်ရုံ ၅ရုံနှင့် အခြား သောကုန်ချောထုတ်လုပ်သည့်စက်ရုံများကိုကြီးကြပ်ကွတ်ကဲ ရန်တာဝန်ရှိသည်။

EITI Myanmar

- မြန်မာ့ရေနံထွက် ပစ္စည်းရောင်းဝယ်ရေးလုပ်ငန်း (MPPE) သည် ရေနံထွက်ပစ္စည်းများအား လက်လီနှင့် လက် ကားဖြန့်ဖြူးမှုကိုစီမံခန့်ခွဲသည်။

- လျှပ်စစ်ဓာတ်အားဖြန့်ဖြူးရေးလုပ်ငန်း (ESE) သည် မဟာဓာတ်အားလိုင်းပြင်ပ လျှပ်စစ်ဓာတ်အားထုတ်လုပ်ခြင်း နှင့် ဖြန့်ဖြူးရေးအပါအဝင် လျှပ်စစ်စွမ်းအင်ကို ဖြန့်ဖြူးပေးပြီး အသေးစား ရေအားလျှပ်စစ်နှင့် ဒီဇယ်စက်များကို တပ်ဆင် ခြင်းနှင့်လည်ပတ်ခြင်းများပြုလုပ်လျက်ရှိပါသည်။

- လျှပ်စစ်ဓာတ်အား ထုတ်လုပ်ရေးလုပ်ငန်း (EPGE) သည် လျှပ်စစ်ဓာတ်အားများကိုဝယ်ယူ၍ မြန်မာနိုင်ငံရှိ သုံးစွဲ သူများထံသို့ဖြန့်ဝေပေးသည်။

- ရန်ကုန်လျှပ်စစ်ဓာတ်အားပေးရေး ကော်ပိုရေးရှင်း (YESC) သည် ရန်ကုန်မြို့တွင် လျှပ်စစ်စွမ်းအင်ဖြန့်ဖြူးရေးကို စီမံခန့်ခွဲသည်။

- Mandalay Electricity Supply Corpora- tion (MESC): manages the supply of Energy in Mandalay.

- မန္တလေးလျှပ်စစ်ဓာတ်အားပေးရေး ကော်ပိုရေးရှင်း (MESL) သည် မန္တလေးမြို့တွင် လျှပ်စစ်စွမ်းအင်ဖြန့်ဖြူးရေးကို စီမံခန့်ခွဲသည်။

စွမ်းအင်နှင့် လျှပ်စစ်ကဏ္ဍများ ဖွံ့ဖြိုးတိုးတက်မှုကို စီမံကြီးကြပ် ရန် အမျိုးသားစွမ်းအင် စီမံခန့်ခွဲမှုကော်မတီကို ၂၀၁၃ခုနှစ် ဇန်နဝါရီလတွင် သမ္မတရုံး အမိန့်ကြေညာစာအမှတ် (၁၂/ ၂၀၁၃) ဖြင့် ဖွဲ့စည်းခဲ့ပါသည်။ ဤကော်မတီကို စွမ်းအင်ဝန်ကြီး

ဌာနမှ ဥက္ကဋ္ဌအဖြစ်ဆောင်ရွက်ပြီး မြန်မာ့ရေနံနှင့် သဘာဝ ဓာတ်ငွေ့လုပ်ငန်း၊ စွမ်းအင်ဝန်ကြီးဌာနနှင့် စွမ်းအင်ဖွံ့ဖြိုးတိုး တက်ရေးကို ဆောင်ရွက်နေသည့် အခြားသော အစိုးရဌာန ၁၀ခုပါဝင်ပြီး နိုင်ငံ၏အမျိုးသားစွမ်းအင်မူဝါဒကို တသက်မတ် တည်း ဖော်ဆောင်နိုင်ရန် ရည်ရွယ်သည်။

၃.၂.၄ အဓိကရေနံနှင့် သဘာဝဓာတ်ငွေ့စီမံကိန်းများ

ပတ္တမြားသဘာဝဓာတ်ငွေ့စီမံကိန်း

Total SA ကုမ္ပဏီသည် ၂၀၁၇ခုနှစ် မေလတွင် ကမ်းလွန် သဘာဝဓာတ်ငွေ့ စီမံကိန်းမှ ထုတ်လုပ်မှုကို စတင်ခဲ့သည်။ ၎င်းသည် မြန်မာနိုင်ငံအတွင်း ရန်ကုန်မြို့၏ တောင်ဖက်ကီလို မီတာ ၂၂၀ အကွာတွင်ရှိသည်။ ဤစီမံကိန်းသည် ၂၀၂၀ခုနှစ် ကျော်လျှင် ရပ်တန့်သွားမည့် ရတနာသဘာဝဓာတ်ငွေ့လုပ် ကွက်၏ ကုဗပေသန်းပေါင်း ၈၁၀၀ကျော်ကို တိုးချဲ့ပေးနိုင် မည်ဖြစ်သည်။

ပတ္တမြား စီမံကိန်းသည် ရတနာထုတ်လုပ်မှုစက်ရုံများနှင့် ချိတ် ဆက်နေမည့် ရေနံတွင်းတူးစင်မြင့် အသစ်တစ်ခုတည်ဆောက် ခြင်းနှင့် ရတနာဓာတ်ငွေ့လုပ်ကွက်ကို တည်ဆောက်ရန် အတွက် အလျားလိုက်တွင်း ၄တွင်းကိုတူးရန်လိုအပ်သည်။ ဤသည်မှာ ရတနာလုပ်ကွက်၏ အနီးအနားတစ်ခုတွင်သာ ပါဝင်ခြင်းဖြစ်သည်။ ဤစီမံကိန်းတွင် compression platformအသစ်တစ်ခုပါဝင်သည်။

Total စီမံကိန်းလုပ်ငန်းဆောင်ရွက်သူဖြစ်၍ အကျိုးအမြတ် ရရှိမှု ၃၁.၂% ရှိသည်။ ၎င်း၏မိတ်ဖက်များမှာ Chevron- Unocal ၂၈.၃%၊ PTTEP ၂၅.၅% နှင့် MOGE ၁၅% တို့ဖြစ် သည်³³။

Yadana project

ရတနာစီမံကိန်း၃၄

Totalသည် ရတနာ ထုတ်လုပ်မှု မျှဝေယူသည့် စာချုပ်ကို မြန်မာ့ရေနံနှင့် သဘာဝဓာတ်ငွေ့လုပ်ငန်းနှင့် ၁၉၉၂ခုနှစ် ဂျူလိုင်လတွင် ချုပ်ဆိုခဲ့ပြီး နိုင်ငံပိုင်လုပ်ငန်းဖြစ်သည့် မြန်မာ့ ရေနံနှင့် သဘာဝဓာတ်ငွေ့လုပ်ငန်းမှ ၁၅% အကျိုးအမြတ်ရရှိပြီး Total မှ ၃၁.၂% တို့ဖြင့် ဓာတ်ငွေ့ထုတ်လုပ်ခြင်းကို ဆောင်ရွက် နေသည်။

ရတနာသဘာဝဓာတ်ငွေ့လုပ်ငန်းသည် ကပ္ပလီပင်လယ်အော်

အတွင်းတည်ရှိပြီး မြန်မာနိုင်ငံ၏ အနီးဆုံးမြေမှ ကီလိုမီတာ ၆၀ခန့်ဝေးသည့် ကမ်းလွန်ဒေသတွင်ရှိသည်။ ဤကြီးမားသော စွမ်းအင်ရင်းမြစ်တွင် သဘာဝဓာတ်ငွေ့ ကုဗပေ ထရီလီယံ ပေါင်း ၅.၃ (ကုဗမီတာ ၁၅၀ ဘီလီယံ) ထက်ပို၍ရှိပြီး လုပ် ကွက်အားဖြင့် နှစ်ပေါင်း ၃၀ခန့်လုပ်နိုင်သည်ဟု ခန့်မှန်းထား ကြသည်။ စီးပွားဖြစ်ထုတ်လုပ်မှုကို ၂၀၀၀ ပြည့်နှစ်တွင် စတင် ခဲ့ပြီး ထုတ်လုပ်မှုသည် ၂၀၀၇ခုနှစ်အတွင်း တစ်ရက်လျှင် ပျမ်းမျှအားဖြင့် ကုဗပေ ၂၁.၅ သန်းကျော် ထွက်နေသည်။

သဘာဝဓာတ်ငွေ့ကို ထိုင်းနိုင်ငံရှိ လျှပ်စစ်ဓာတ်အားပေး စက်ရုံများသို့ပို့ပေးပြီး မြန်မာနိုင်ငံ ပြည်တွင်းဈေးကွက်တွင် လည်း ရောင်းချသည်။ သဘာဝဓာတ်ငွေ့ကို ကုန်းတွင်းသို့ ၃၄၆ ကီလိုမီတာရှိသည့် ပင်လယ်အောက်ပိုက်လိုင်းဖြင့် သယ် ဆောင်သွားသည်။ ကုန်းပေါ်တွင် ၆၃ ကီလိုမီတာရှိသည့် ပိုက် လိုင်းမှ တဆင့် ထိုင်းနယ်စပ်သို့ ရောက်ရှိသွားသည်။

ရတနာသဘာဝဓာတ်ငွေ့လုပ်ကွက်တွင် မတူကွဲပြားခြားနား သော စာချုပ် သဘောတူညီချက် ရှိမျိုးရှိကြောင်း တွေ့ရသည်။

- ထုတ်လုပ်မှု ဝေစု ခွဲဝေယူခြင်း (PSC)၊ အောက်ပါ ပါဝင်ဆောင်ရွက်သူများနှင့် ရေနံဖက်စပ် ထုတ်လုပ်မှု-Total သည် လုပ်ငန်းလည်ပတ်သူအဖြစ် ၃၁.၂၄%၊ Unocalသည် ၂၈.၂၆%၊ PTT စူးစမ်းရှာဖွေရေးနှင့် ထုတ်လုပ်ရေး (PTTEP) မှ ၂၅.၅၀% နှင့် မြန်မာ့ရေနံနှင့် သဘာဝဓာတ်ငွေ့လုပ်ငန်းမှ ၁၅% အသီးသီး ပါဝင်ကြသည်။
- သဘာဝဓာတ်ငွေ့ရောင်းဝယ်ရေးသဘောတူညီချက် (Export Gas Sales Agreement - EGSA) အထက်ပါ ထုတ်လုပ်မှုအပေါ် ခွဲဝေယူသည့် စာချုပ် PSC နှင့် ထိုင်းနိုင်ငံမှ ဓာတ်ငွေ့ဝယ်ယူသူ PTTEP (ထိုင်းနိုင်ငံ လျှပ်စစ်ထုတ်လုပ်ရေး စက်ရုံများတွင် အသုံးပြုရန်)



ရဲတံခွန်စီမံကိန်း

ရဲတံခွန် ဓာတ်ငွေ့သိုက်သည် ကပ္ပလီပင်လယ်အော် (Andaman Sea)အတွင်း စတုရန်းကီလိုမီတာ ၂၄,၁၃၀ အကျယ်အဝန်းရှိသော ကမ်းလွန်ဓာတ်ငွေ့သိုက်ဖြစ်သည်။ ရတနာစီမံကိန်းပြီးလျှင် အမေရိကန်ဒေါ်လာ သန်း ၇၀၀ ရင်းနှီးမြှုပ်နှံထားသော ရဲတံခွန်စီမံကိန်းသည် မြန်မာနိုင်ငံတွင် ဒုတိယ ကမ်းလွန်သဘာဝဓာတ်ငွေ့စီမံကိန်းဖြစ်ခဲ့သည်။

ဤဓာတ်ငွေ့သိုက်တွင် ခန့်မှန်းချေအားဖြင့် ဓာတ်ငွေ့ကုဗပေ ၃ ထရီလီယံနှင့် လေဆီ (Condensate) စည်သန်းပေါင်း ၈၀ ခန့် ထိန်းသိမ်းထားသည်။

Patronas ကုမ္ပဏီအနေဖြင့် အစုရှယ်ယာ ၄၀.၉၁% ပိုင်ဆိုင်ထားပြီး၊ စီမံကိန်းကို ဦးဆောင်လုပ်ကိုင်လည်ပတ်နေသည်။ ၎င်းနှင့်အတူ တွဲဖက်လုပ်ကိုင်သော ကုမ္ပဏီများမှာ ရှယ်ယာ ၂၀.၄၅% ပါသည့် မြန်မာ့ရေနံနှင့် သဘာဝဓာတ်ငွေ့လုပ်ငန်း၊ ၁၉.၃၂% ပါသည့် PTTEP နိုင်ငံတကာကုမ္ပဏီနှင့် ၁၉.၃၂% ပါသည့် Nippon Oil Exploration Myanmar တို့ဖြစ်

သည်။

ရဲတံခွန်ဓာတ်ငွေ့သိုက်ကို ၁၉၉၂ ခုနှစ် ဒီဇင်ဘာလတွင် စတင် တွေ့ရှိခဲ့သည်။ ၁၉၉၆ ခုနှစ်တွင် ဤဓာတ်ငွေ့သိုက် ဖွံ့ဖြိုးရေး လုပ်ငန်းများ စတင်ခဲ့ပြီး၊ ၁၉၉၈နှင့် ၁၉၉၉ ခုနှစ်များတွင် ပိုက်လိုင်းနှင့်အခြားဆက်စပ် အဆောက်အအုံ တည်ဆောက်ခြင်းများစတင်ခဲ့ကာ စီးပွားဖြစ်ထုတ်လုပ်မှုကို ၂၀၀၀ ခုနှစ် မေလတွင် စတင်ခဲ့သည်။ ၎င်းဓာတ်ငွေ့တွင်း ထုတ်လုပ်မှုမှာ ၂၀၃၀ ခုနှစ်အထိ ဆက်ရှိနေနိုင်သည်။

၎င်းဓာတ်ငွေ့သိုက်မှ ထုတ်လုပ်သော သဘာဝဓာတ်ငွေ့များကို ထိုင်းနိုင်ငံရေနံဓာတုအုပ်ချုပ်ရေးအဖွဲ့ (Petroleum Authority of Thailand - PTT) သို့ တနင်္သာရီ ပိုက်လိုင်းကုမ္ပဏီမှ လုပ်ကိုင်လည်ပတ်နေသော တနင်္သာရီပိုက်လိုင်းမှ တဆင့်ပေးပို့ပါသည်။ ဤတွင်းမှထွက်သော လေဆီကိုမူ ရဲတံခွန် ရေပေါ်ဆီ သိုလှောင် သင်္ဘော (FSO vessel) တွင် သိုလှောင်ထားပြီး ပြည်တွင်းနှင့်ပြည်ပမှ ဝယ်ယူသူများကို ရောင်းချပါသည်။

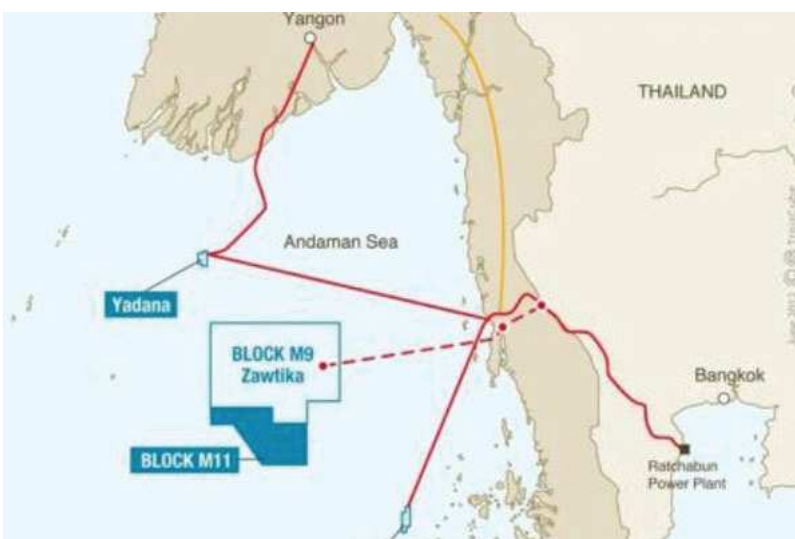

ဇေတိကစီမံကိန်း¹

ဇေတိက စီမံကိန်းတွင် ဇေတိက၊ Kakonna နှင့် Gawthaka လုပ်ကွက်များပါဝင်သည်။ မြန်မာ့ကမ်းလွန် ပင်လယ် မှတ္တမပင်လယ်ကွေ့၊ လုပ်ကွက် M9 M11 တို့တွင် တည်ရှိသည်။ စီမံကိန်းဧရိယာမှာ ၁၁၇၄၆ စတုရန်း ကီလိုမီတာ ရှိသည်။

The Petroleum Authority of Thailand Exploration and Production International (PTTEP International) သည် စီမံကိန်းအကောင်အထည် ဖော်သူ (သစ်ဆေးအေသမ်) ဖြစ်သည်။ PTTEPသည် စီမံကိန်း ၈၀ ရာခိုင်နှုန်းကို ပိုင်ဆိုင်ပြီး မြန်မာ့ရေနံနှင့် သဘာဝ ဓာတ်ငွေ့ လုပ်ငန်း Myanmar Oil and Gas Enterprise (MOGE) က ၂၀ ရာခိုင်နှုန်းပိုင်ဆိုင်သည်။

အမေရိကန်ဒေါ်လာ ၂ ဘီလီယံ တန်ကြေးရှိသည့်စီမံကိန်းဖြစ် သည်။ ၂၀၁၄ မတ်လတွင် မြန်မာနိုင်ငံပြည်တွင်းသုံး သဘာဝ ဓာတ်ငွေ့ များကို တရက်လျှင် ကုဗပေသန်း ၆၀ နီးပါး (MMscf^d) ထုတ်လုပ်ခြင်းဖြင့်အစပြုခဲ့သည်။ ၂၀၁၅ ဩဂုတ်တွင် ထိုင်းနိုင်ငံသို့ တရက်လျှင် 240MMscf^d နှုန်း ဖြင့်စတင်တင်ပို့ခဲ့သည်။

၂၀၁၂ ဇန်နဝါရီ PTTEP Offshore Investment Limited (PTTEPO) နှင့် Myanmar Oil and Gas Enterprise (MOGE) တို့သည် ဇေတိကဓာတ်ငွေ့သယ်ယူပို့ဆောင်ရေး စီမံကိန်းတွင် ဝင်ရောက်ရင်းနှီးမြုပ်နှံရန် Andaman Transportation Limited (ATL) နှင့် သဘောတူညီချက် ရယူခဲ့သည်။ MOGE(နိုင်ငံတော်ကိုယ်စား) ရင်းနှီးမြုပ်နှံမှု သည် Andaman Transportation Limited ၏ ရပိုင်ခွင့် များနှင့် ပေးရန်တာဝန် သတ်မှတ်ချက်အတိုင်းပါဝင်ရမည်ဖြစ် သည်။ ယင်းသတ်မှတ်ချက်အရ MOGE အနေဖြင့် Production Sharing Contract (ထုတ်လုပ်မှုပေါ် ခွဲဝေ ခံစားခွင့်စာချုပ်) တွင်ဖော်ပြထားသည့်အတိုင်း ကုန်ကျစရိတ် ၂၀ ရာခိုင်နှုန်းအပြည့်အဝထည့်ဝင်ရင်းနှီးသည်ဆိုပါက ATL ၏ ပုံမှန်စတော့ (common stock) တွင်လည်း ယင်းအမျိုး အစား အတိုင်းရင်းနှီးမြုပ်နှံခွင့်ရရှိမည်ဖြစ်သည်။² ကမ်းလွန်

ဇေတိကသဘာဝဓာတ်ငွေ့စီမံကိန်း (PTTEP) သည် ၂၀၁၄ မတ်လတွင် ထုတ်လုပ်မှုစတင်ခဲ့သည်။

ရွှေသဘာဝဓာတ်ငွေ့စီမံကိန်း³

ရွှေ သဘာဝဓာတ်ငွေ့စီမံကိန်းတွင် ရွှေ၊ ရွှေဖြူ၊ မြ ကမ်းလွန် လုပ်ကွက်များပါဝင်သည်။ ဘင်္ဂလားပင်လယ်အော်အတွင်း လုပ်ကွက် A1 A3 တွင်တည်ရှိသည်။ စီမံကိန်းကို ကုမ္ပဏီ ၆ ခု မှစုပေါင်းအကောင်အထည်ဖော်သည်။

Daewoo International ကုမ္ပဏီ၏ လက်အောက်ခံ POSCOမှ ဦးဆောင်သည်။ ၎င်းသည်စီမံကိန်း အကောင် အထည်ဖော်သူလည်းဖြစ်သည်။

၂၀၁၃ ဇူလိုင်တွင် ရွှေ စီမံကိန်းမှ သဘာဝဓာတ်ငွေ့ထမဆုံး ထုတ်လုပ်ခဲ့သည်။ မြလုပ်ကွက်မှ ထွက်ရှိခြင်းဖြစ်ပြီး စီးပွားဖြစ် ထုတ်ယူမှုကို ၎င်းနှစ် ဩဂုတ်လတွင် စတင်ခဲ့သည်။

၂၀၁၄ ဇန်နဝါရီလတွင် ရွှေ လုပ်ကွက်မှ ဓာတ်ငွေ့များစတင် ထုတ်လုပ်ခဲ့သည်ဖြစ်သောကြောင့် ၂၀၁၄ အကုန်တွင် တရက်လျှင် ဓာတ်ငွေ့ကုဗပေ သန်း ၅၀၀ ခန့်ထွက်ရှိမည်ဟု ခန့်မှန်းထားသည်။ ယင်းနှုန်း အတိုင်း ၂၀၂၀ ထိထွက်မည်ဟု မှန်းထားသည်။

ဓာတ်ငွေ့များကို China National United Oil Corporation (CNUOC) သို့ ၂၅ နှစ်မှ နှစ် ၃၀ စာချုပ်ဖြင့် ရောင်းချ သို့မဟုတ် မြန်မာပြည်အတွင်းရောင်းချရန်ဖြစ်သည်။ ၂၀၁၀ ဇွန်လတွင် MOGE နှင့် CNPC တို့ပူးပေါင်းပြီး South East Asia Gas Pipeline Co ကို တည်ထောင်ခဲ့သည်။ ဓာတ်ငွေ့ပိုက်လိုင်းစီမံကိန်းကို SEAGP က စီမံမည်ဖြစ်သည်။

သုံးနှစ်ကြာတည်ဆောက်မှုအပြီးတွင် မြန်မာတရုတ် သဘာဝ ဓာတ်ငွေ့ပိုက်လိုင်းကို ၂၀၁၃ ဇူလိုင်၂၉ရက်နေ့တွင် စတင် အသုံးပြုခဲ့သည်။ ရခိုင်ကမ်းလွန် ဘင်္ဂလားပင်လယ်အော်တွင် တည်ရှိသည့် ရွှေလုပ်ကွက်မှ တရုတ်နိုင်ငံ အနောက်တောင် ပိုင်း ယူနန်ပြည်နယ်သို့ ဓာတ်ငွေ့များ ပို့လွှတ်ခဲ့သည်။

¹ <http://www.offshore-technology.com/projects/zawtika-gulf-martaban-myanmar-burma/>
² www.pttep.com
³ <http://www.offshore-technology.com/projects/shwe-natural-gas-project/>

သဘာဝဓာတ်ငွေ့များကို A1 မှ ရွှေနှင့် ရွှေဖြူလုပ်ကွက်၊ A3 မှ မြဲလုပ်ကွက်များမှ ထုတ်လုပ်လျက်ရှိသည်။ ဓာတ်ငွေ့ပိုက်လိုင်း တည်ဆောင်ရန်အတွက် ကုန်ကျငွေသည် အမေရိကန်ဒေါ်လာ USကျပ် ၂.၁၅ ဘီလီယံရှိကြောင်း MOGE က ၂၀၁၃ ဖေဖော်ဝါရီတွင် ထုတ်ပြန်ခဲ့သည်။

ချောက်နှင့်ရေနံချောင်း ရေနံမြေ⁴

အကြီးဆုံးကုန်းတွင်း ရေနံမြေ ၂ ခုဖြစ်သော ချောက်နှင့် ရေနံချောင်းမှ ရပိုင်ခွင့်၊ အကျိုးခံစားခွင့် ၆၀ ရာခိုင်နှုန်းကို Interraresources ကုမ္ပဏီက Improved Petroleum

Recovery Contracts (IPRCs) စာချုပ်ဖြင့် ရယူထားသည်။ ၁၉၉၆ အောက်တိုဘာ ၄ ရက်နေ့တွင် (MOGE) နှင့် သက်တမ်း ၂၀ နှစ်၊ ၆ လရှိသည့် IPRC စာချုပ်ချုပ်ဆိုထားသည်။ ရေနံမြေ ၂ ခုလုံးကို Goldpetrol Joint Operating Company Inc က စီမံသည်။ ရေနံမြေ ၂ ခုပေါင်း ဧရိယာသည် ၁၈၀၀ စတုရန်းကီလိုမီတာနီးပါးရှိပြီး ဧရာဝတီ မြစ်ကြောင်းတောက်လျောက်၊ ရန်ကုန်မြို့မှ မြောက်ဘက် ၅၈၀ ကီလိုမီတာ အကွာတွင် တည်ရှိသည်။ ၂၀၁၄ ခုနှစ်တွင် ရေနံမြေ ၂ ခုမှ ရေနံစည်ပေါင်း ၁,၁၉၂,၅၂၃ ထွက်ရှိခဲ့သည်။

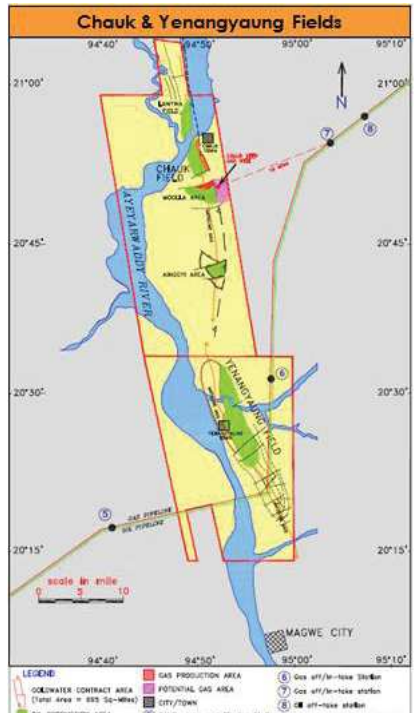

⁴http://www.interraresources.com/operations_myanmar.asp

မန်းရေနှင့်မြေ⁵

မြန်မာနိုင်ငံ အလယ်ပိုင်း မြစ်ဝကျွန်းပေါ်ဒေသ ရေနံထုတ်လုပ်ရာ မန်း - မင်းဘူး မိုင် ၃၀ လမ်းမြောက် ဘက်တွင် ရှိသည်။ ၁၉ ၇၀ ဧပြီ တွင် မန်းရေနှင့်မြေကို MOGE က ရှာဖွေတွေ့ရှိခဲ့ပြီး၊ ယင်းတွေ့ရှိမှု နောက်ဆက်တွဲအနေဖြင့် ပုံတောင်ကျောက်ဖြစ်ရုပ်ကြွင်းများကို ဆက်လက်တွေ့ရှိခဲ့သည်။

၂၀၁၆ ဧပြီ ၁ ရက်နေ့ စာရင်းအရ တွင်းပေါင်း ၆၆၇ တွင်းတူးထားပြီး ရေနံစည်သန်းပေါင်း ၁၂၀ နီးပါးနှင့် ဓာတ်ငွေ့ ၁၂၀ Bcf ထုတ်လုပ်ထားပြီးဖြစ်သည်။ ထပ်မံတူးဖော်နိုင်သည့် ရေနံပမာဏမှာ ၂၅ MMbbls ရှိသည်။ လက်ရှိတွင် တွင်းပေါင်း ၃၅၁ တွင်းမှ တရက်လျှင် ရေနံစည်ပေါင်း ၁၄၅၀ ခန့်ထုတ်လုပ်လျက်ရှိသည်။ ယခင် Myanmar Petroleum Resources Ltd မှ MPRL E&P သို့ အမည်ပြောင်းထားသည့် ကုမ္ပဏီက အထွက်တိုးမှုပေါ် ခွဲဝေခံစားသည့် စာချုပ် Performance Compensation Contract ဖြင့်ဆောင်ရွက်နေသည်။ ယခင်က Baker Hughes Singapore နှင့် MOGE ကြားချုပ်ဆိုထားသည့် စာချုပ်ဖြစ်သည်။

မြန်မာ - တရုတ်ရေနံနှင့်သဘာဝဓာတ်ငွေ့ ပိုက်လျှင်းစီမံကိန်း

မြန်မာ - တရုတ် ရေနံနှင့် သဘာဝဓာတ်ငွေ့ပိုက်လျှင်းစီမံကိန်းကို ၂၀၀၈ ခုနှစ်တွင် ပုံစံထုတ်ခဲ့ပြီး စုစုပေါင်းအရှည် ၁၄၀၁.၅ ကီလိုမီတာရှိသည်။ မြန်မာနိုင်ငံ အနောက်ဘက် ကမ်းရိုးတန်းဒေသမဒေးကျွန်းမှ စတင်သည့် ရေနံစိမ်းပိုက်လျှင်းသည် တရုတ်ပြည်သူ့သမ္မတနိုင်ငံ၊ ယူနန်ပြည်နယ် ရွှေလီကို ဖြတ်ကာ ချုံကင်း (Chongqing) သို့ဆက်သွယ်ထားသည်။ မြန်မာနိုင်ငံတွင်းရှိ စုစုပေါင်းပိုက်လျှင်းအရှည်သည် ၇၇၀.၅ ကီလိုမီတာဖြစ်သည်။ တရုတ် ပြည်တွင်းတွင် ပိုက်လျှင်းအရှည် ၁၆၃၁ ကီလိုမီတာရှိသည်။ ၂၃ million tons/a နေ့စဉ်ဖြတ်

သန်း နိုင်အောင်စီစဉ်ထားသည်။

သဘာဝ ဓာတ်ငွေ့ပိုက်လျှင်းများသည် မြန်မာနိုင်ငံ အနောက်ဘက် ကမ်းရိုးတန်း ကျောက်ဖြူမှစတင်ပြီး မဒေးကျွန်းမှ ရေနံစိမ်းပိုက်လျှင်းများနှင့် အပြိုင်ယူနန်ပြည်နယ် ရွှေလီမှစတင် အနောက်မှ အရှေ့သဘာဝဓာတ်ငွေ့ပိုက်လျှင်း အမှတ် ၂ ဆုံရာ နန်နင်းတွင်အဆုံးသတ်သည်။ မြန်မာနိုင်ငံတွင်း ပိုက်လျှင်းအရှည် ၇၉၃ ကီလိုမီတာရှိသည်။ တရုတ်ပြည်တွင်းတွင် ပိုက်လျှင်းအရှည် ၁၇၂၇ ကီလိုမီတာရှိသည်။ ၁၂ ဘီလီယံ m3/a ဖြတ်သန်းနိုင်အောင် စီစဉ်ထားသည်။

ယင်းစီမံကိန်း တရုတ်နိုင်ငံ၏ အမျိုးသားစွမ်းအင်စီမံကိန်းများ အနက်တခုအပါအဝင်ဖြစ်သည်။

မြန်မာနိုင်ငံအတွင်းရှိ ရေနံနှင့်သဘာဝဓာတ်ငွေ့ပိုက်လျှင်းများကို ၂၀၁၃ ဇွန်လ ၁၂ ရက်နေ့တွင် အပြီးသတ်ပြီး ၂၀၁၃ အောက်တိုဘာ ၂၁ တွင် တရုတ်သို့ စတင်ပို့လွှတ်ခဲ့သည်။ ရေနံပိုက်လျှင်းကို ၂၀၁၄ ဩဂုတ်တွင် အပြီးသတ်နိုင်ခဲ့သည်။ China National Petroleum Corporation (CNPC) နှင့် Myanmar Oil and Gas Enterprise (MOGE) တို့က ပူးပေါင်းဆောင်ရွက်သည့် စီမံကိန်းဖြစ်သည်။ CNPC သည် ရှယ်ယာ ၅၀.၉ ရာခိုင်နှုန်းပိုင်ပြီး စီမံကိန်းကိုအုပ်ချုပ်သည်။ ကျန်ရှိသည်များကို MOGE က ပိုင်ဆိုင်သည်။

ရေနံနှင့်ဓာတ်ငွေ့ပိုက်လျှင်း

ပြည်တွင်းပိုက်လျှင်း နိုင်ငံအနှံ့ ပိုက်လျှင်းကွန်ယက်များကို MOGE မှ ချဲ့ထွင်လျက် ရှိသည်။ ၆ လက်မမှ ၂၄ လက်မထိ အရွယ်အစားအမျိုးမျိုး တည်ဆောက်လျက်ရှိသည်။ စုစုပေါင်း ပိုက်လျှင်းအရှည် ၂၀၀၀ မိုင်ရှိသည်။

⁵<http://www.mprlexp.com/>

ပြည်ပပို့ပို့က်လိုင်:

စီမံကိန်း	ကမ်းလွန် (မိုင်)	ကုန်းတွင်း (မိုင်)
ရတနာ	၂၀၆	၃၉
ရဲတံခွန်	၁၂၆	၄၃
ဇောတိက	၁၄၃	၁၄၃
ရွှေ	၆၅	၃
မြန်မာ-တရုတ်		၄၉၅
မြန်မာ-တရုတ်		၄၈၁

ရေနံနှင့် ဓာတ်ငွေ့တွင်းများ၊ ဓာတ်ငွေ့ပိုက်လိုင်၊ သန့်စင်စက်ရုံ၊ ရေနံဓာတ်တိုက်ရုံများပြ မြေပုံ



- မြန်မာ - တရုတ် ရေနံနှင့် ဓာတ်ငွေ့ပိုက်လိုင်:



၃.၂.၅။ လိုင်စင်ပေးခြင်း

အောက်ဖော်ပြပါ အချက်အလက်များနှင့်တကွ လိုင်စင်များ ကို MOGE တွင် ထိန်းသိမ်းထားသည်။

- လုပ်ကွက်အမှတ် (Block reference)
- လိုင်စင်ပေးသူ အမည်
- လုပ်ငန်းဆောင်ရွက်မှု (လေ့လာ ရှာဖွေခြင်း၊ တူးဖော်ခြင်း၊ ထုတ်လုပ်ခြင်း၊)
 - မြန်မာ့ရင်းနှီးမြုပ်နှံမှုကော်မရှင် (MIC) ခွင့်ပြုမိန့် အထောက်အထား
 - လိုင်စင်သက်တမ်း (နှစ် မှ နှစ် အထိ)
 - ကုမ္ပဏီအခြေအနေ (လုပ်ငန်းဆောင်ရွက်နေ/ဆိုင်းငံ့)(Active/ Pending)
 - တည်နေရာ

စာရင်းကို MOGE ဝက်ဘ်ဆိုက်တွင် ဖော်ပြထားခြင်းမရှိပါ။^၆ သို့သော်လည်း ဖော်ပြပါ စာရင်းအချက်အလက်များကို ချုပ်ချုပ်မှု၊ ငွေကြေးကုန်ကျမှု တစ်စုတရာမရှိပဲ MOGE မှ တိုက်ရိုက် တောင်းယူနိုင်ပါသည်။ MOGE မှ ထုတ်ပြန်သည့် စာရင်းတွင် လျှောက်လွှာတင်သည့်နေ့၊ လိုင်စင်ချပေးသည့်နေ့၊ သက်တမ်းကုန်သည့်နေ့၊ ထုတ်လုပ်သည့် အသုံးပြုသည့် ကုန်စည်များနှင့် ဆိုင်သည့် အချက်အလက်များ ပါဝင်ခြင်းမရှိပါ။ ပထမအကြိမ် ထုတ်ဝေသည့် Myanmar-EITI အစီရင်ခံစာတွင် ဖော်ပြထားသည့်အတိုင်း စာရင်းများကို ကွန်ပျူတာစနစ်ဖြင့် ပြောင်းလဲပြီး နောက်ဆုံးစာရင်းထိ ပြုစုထားရန် MOGE သို့ တိုက်တွန်းလိုပါသည်။ ထပ်တိုးအချက်အလက်များဖြည့်စွက်ပြီး ကြေးတိုင် မြေစာရင်းအချက်အလက်များကို MOGE ဝက်ဘ်ဆိုက်တွင် ဖော်ပြထားသင့်ပါသည်။ လိုင်စင်မှတ်ပုံတင်နှင့်ဆိုင်သည့် အသေးစိတ်အချက်အလက်များကို အစီရင်ခံစာ၏ နောက်ဆက်တွဲ ၁၀ တွင်ဖော်ပြထားပါသည်။

၃.၂.၆။ ရေနံနှင့် စာတင်လုပ်ကွက်ချထားပေးခြင်း လုပ်ထုံးလုပ်နည်းများ

လိုင်စင်လွှဲပြောင်းပေးခြင်း သို့မဟုတ် ချထားပေးခြင်း လုပ်ထုံးလုပ်နည်း လက်ရှိကျင့်သုံးနေသည့် ဥပဒေများတွင် ရေနံနှင့် စာတင်ငွေ့

လုပ်ကွက်များလျှောက်ထားရာတွင် ပါဝင်ရမည့် သတ်မှတ်ချက်များဖော်ပြထားခြင်းမရှိပါ။ မြန်မာနိုင်ငံ အစိုးရသည် ရေနံနှင့် စာတင်ငွေ့စာချုပ်များ၊ လျှောက်လွှာများကို ၎င်းစိတ်ကြိုက် လွတ်လပ်စွာ ဆုံးဖြတ်ချိချထားပေးသည်။

၂၀၁၁ မတိုင်ခင်တွင် ရေနံနှင့်စာတင်ငွေ့ လုပ်ကွက် လေလံဟူ၍ မရှိပဲ အဆင့်မြင့် အာဏာပိုင်များက ကုမ္ပဏီများနှင့် တိုက်ရိုက် ညှိနှိုင်းကာချထားပေးသည်။ ၂၀၁၀မှစပြီး ထုတ်လုပ်မှုပေါ်ခွဲဝေခံစားမှုစာချုပ်များ (Production Sharing Contracts) ကို လုပ်ငန်းလုပ်ပိုင်ခွင့် လိုင်စင်ချထားပေးခြင်းမှတစ်ဆင့် အသုံးပြုမှု တိုးတက်လာခဲ့သည်။ လေလံလုပ်ငန်းစဉ်၊ လေလံသုံးသပ်ခြင်း လုပ်ထုံးလုပ်နည်းများကို လိုင်စင်ချထားပေးရန်အတွက် အသုံးပြုလာကြသည်။

စာချုပ်များချထားပေးခြင်း၊ မြန်မာနိုင်ငံကိုယ်စား ထုတ်လုပ်မှု အပေါ်ခွဲဝေသည့် စာချုပ်များညှိနှိုင်းရာတွင် MOGE သည် အရေးအကြီးဆုံးဖြစ်သည်။ MOGE တွင် လုပ်ကွက်ချထားပေးနိုင်ခွင့် “concessionaire’s right” ရှိသည်။ ဆိုလိုသည်မှာ လက်တွေ့တည်လည်းကောင်း၊ စာချုပ်စာတမ်းအားဖြင့်သော်လည်းကောင်း ၎င်းသည် မြန်မာနိုင်ငံအတွင်းရှိ လုပ်ငန်းများအားလုံးကို တစ်ဦးတည်းဆောင်ရွက်ခွင့်ရှိသည်။^၇ စီမံကိန်းများ အကောင်အထည်ဖော်ရန် ကုမ္ပဏီများ ရွေးချယ်ရမည့် တာဝန်လည်းရှိသည်။

၂၀၁၀ ရှေ့ပိုင်းတွင် ရေနံနှင့် စာတင်ငွေ့ကဏ္ဍတွင် အပြိုင်အဆိုင် လေလံဆိုသည်မှာ မြင်ရန်ခက်ခဲသည်။ ၂၀၁၃ - ၁၄ တွင်မူ ကြိုတင်ပြင်ဆင်ထားရမည့် အရည်အသွေးသတ်မှတ်ချက်၊ PSC နမူနာဖြန့်ဝေခြင်း၊ လေလံပွဲများအတွက် သတ်မှတ်ချက်များနှင့် အခြေအနေများ၊ အနိုင်ရရှိသည့်ကုမ္ပဏီကို အများပြည်သူထံသို့ ထုတ်ပြန်ခြင်းများရှိလာသည်။ မကြာသေးမီက ပြုလုပ်ခဲ့သည့် ကုန်းတွင်း၊ ကမ်းလွန် လုပ်ကွက် လေလံတွင် MOGE သည် ပွဲစီစဉ်သူ၊ ကြီးကြပ်သူအဖြစ် တာဝန်ယူခဲ့သည်။ လျှောက်လွှာများ သုံးသပ်ခြင်း၊ ရွေးချယ်ခြင်း၊ လေလံအောင်သူနှင့် စာချုပ်ချုပ်ဆိုရန် ညှိနှိုင်းခြင်းများကို တာဝန်ယူ ဆောင်ရွက်ခဲ့သည်။

လက်ရှိနမူနာအဖြစ် ကျင့်သုံးနေသည့် PSC စာချုပ်အရ

^၆http://www.mogemm.com
^၇Preamble of the model PSC

ဓာတ်ငွေတူးဖော်နိုင်ရန်အတွက် မိခင်ကုမ္ပဏီ၏ အာမခံနှင့်၊ သတ်မှတ်ထားသည့် ဘဏ်မှအာမခံ (performance bank guarantee) တို့လိုအပ်သည်။ ဘဏ်အာမခံကို လုပ်ငန်း စတင်မည့်နေ့ သတ်မှတ်အပြီး ရက်ပေါင်း ၃၀ အတွင်းတင်ပြ ရမည်ဖြစ်သည်။ ဘဏ်အာမခံကို မြန်မာနိုင်ငံခြား ကုန်သွယ်

ရေးဘဏ်က ကန်ထရိုက်တာ၏ အနိမ့်ဆုံးသုံးစွဲမည့်ပမာဏ နှင့်အညီထုတ်ပေးမည်။ အောက်ဖော်ပြပါပုံတွင် ရေနံနှင့် ဓာတ်ငွေလုပ်ကွက်များ ချထားပေးရာတွင် မြန်မာအစိုးရ အသုံးပြုသည့် လုပ်ငန်းစဉ်ကို ပြသထားသည်။^၈

ပုံ ၈။ ရေနံနှင့် ဓာတ်ငွေလုပ်ကွက်များအတွက် စာချုပ်ချုပ်ဆိုခြင်း၊ လေလံတင်ခြင်း၊ လုပ်ငန်းစဉ်အဆင့်ဆင့်

<p>၁။ လုပ်ငန်းဆောင်ရွက်လိုကြောင်း လျှောက်ထားလွှာ (letter of expression of interest) ကို နားလည်မှု စာချုပ်လွှာ၊ ကုမ္ပဏီဖွဲ့စည်းခြင်း အသိအမှတ်ပြုလွှာ၊ နှစ်ပတ်လည် အစီရင်ခံစာ၊ အသေးစိတ် အစီရင်ခံစာ ပေးပို့ခြင်း</p>	<p>၂။ အထောက်အထားစာရွက် စာတမ်းများစစ်မှန်ကြောင်း လျှောက်ထားသည့် ကုမ္ပဏီတည်ရှိရာ နိုင်ငံရှိ မြန်မာသံရုံး ထောက်ခံချက် ရယူခြင်း</p>	<p>၃။ လေလံလျှောက်ထားသူ များသည် တနည်းအရည်အချင်း (prequalification) သတ်မှတ်ချက်များ ပြည့်မီရမည်။ ရေနံနှင့် တူးဖော်မှုဆိုင်ရာ လုပ်ငန်းများ ဆောင်ရွက်နိုင်ကြောင်းကို သက်သေပြ ရမည်။ ဘဏ္ဍာရေး၊ နည်းပညာ၊ လူစွမ်းအား၊ အတွေ့အကြုံရှိကြောင်း သက်သေပြနိုင်ရမည်။</p>	<p>၄။ တင်ဒါလျှောက်လွှာများ စစ်ဆေးခြင်း</p>
<p>၅။ Standard Terms and Conditions (TAC) များကို အလားအလာရှိသည့် လေလံလျှောက်ထားသူများအား ရှင်းပြပြီး နောက်လျှောက်ထားသူမှ စီမံကိန်းလျှောက်လွှာ ၃ ခုကို TAC နှင့် တကွ ပြန်တင်ပြခြင်း။</p>	<p>၆။ လေလံအောင်သူကို လုပ်ကွက် အနေအထား လေ့လာခွင့်ပြုခြင်း</p>	<p>၇။ MOGE မှ အတည်ပြုထားသည့် ပြည်တွင်း ကုမ္ပဏီနှင့် ပူးပေါင်းရမည်။</p>	<p>၈။ စွမ်းအင်ဝန်ကြီးဌာနနှင့် TAC အပြီးသပ်ညှိနှိုင်းခြင်း</p>
<p>၉။ ထုတ်လုပ်မှုပေါ်ခွဲဝေခံစားမှု စာချုပ်အတည်ပြုခြင်း</p>	<p>၁၀။ MOGE နှင့် MIC သို့ ပါမစ်လျှောက်ထားခြင်း</p>	<p>၁၁။ ESIA နှင့် ESMP တို့ ဆောင်ရွက်ခြင်း၊ ပတ်ဝန်းကျင်ထိန်းသိမ်းရေးနှင့် သစ်တောရေးရာဝန်ကြီးဌာန ခွင့်ပြုချက်ရယူခြင်း</p>	<p>၁၂။ ကုမ္ပဏီဖွဲ့စည်းခြင်း သို့မဟုတ် အကောင်အထည် ဖော်သူလုပ်ငန်းခွဲကို မှတ်ပုံတင် ခြင်း</p>

^၈The Oil and Gas Sector in Myanmar PP Presentation. Ministry of Energy, Myanma Oil and Gas Enterprise. 2013

ပိုင်စင်ရသူများ၊ ရွှေ့ပြောင်းလက်ခံရသူများနှင့် ဆိုင်သည့်အချက်အလက်များ

လုပ်ကွက်ရရှိသူများ

ပထမ အကြိမ် ကုန်းတွင်းလုပ်ကွက် ၁၈ ကွက်အတွက် လေလံကို ၂၀၁၁ ခုနှစ်တွင်ပြုလုပ်ခဲ့ပြီး လုပ်ကွက် ၉ကွက်ကို နိုင်ငံတကာ ကုမ္ပဏီများသို့ ချထားပေးခဲ့သည်။ ၂၀၁၃ ဇန်နဝါရီ ၁၇ တွင် ကုန်းတွင်းလုပ်ကွက် ၁၈ကွက်အတွက် ဒုတိယအကြိမ် လေလံကြေညာခဲ့ပြီး IPR စာချုပ် ၃ ခု၊ PSC စာချုပ် ၃ခုကို ချုပ်ဆိုနိုင်ခဲ့သည်။

၂၀၁၃ မတ် ၁၆ ကို Expressions of interest နောက်ဆုံး တင်သွင်းရမည့်နေ့ အဖြစ်သတ်မှတ် ဒုတိယအကြိမ်လေလံအတွက် ဇူလိုင် ၅၉ ဦးရွေးချယ်ခဲ့သည်။

ဇူလိုင် ၂၆ ဦးသည် လုပ်ကွက် ၁၆ ကွက်အတွက် လျှောက်လွှာ ၅၃ ခုတင်ခဲ့သည်။

၂၀၁၃ အောက်တိုဘာ ၁၀ တွင် လေလံအောင်သူ ၁၁ ဦးကို ကုန်းတွင်းလုပ်ကွက် ၁၆ ကွက် ချထားပေးခဲ့သည်။

ကုန်းတွင်းလုပ်ကွက်လေလံအောင်သူများ		
ကုမ္ပဏီအမည်	နိုင်ငံ	လုပ်ကွက်အရေအတွက်
Production Sharing Contracts(ထုတ်လုပ်မှုပေါ်ခွဲဝေခံစားခွင့်စာချုပ်)		
ONGC Videsh	အိန္ဒိယ	၂
Eni	အီတလီ	၂
Petroleum exploration	ပါကစ္စတန်	၂
Beunei National Petroleum	ဘရူနိုင်း	၁
Petronas	မလေးရှား	၁
Pacific Hunt Energy	ကနေဒါ	၂
CAOG sarl	လူဇင်ဘတ်	၁
JSOC Bashneft	ရုရှား	၁
PTTEP south asia and palang	ထိုင်း	၁
Sophon Offshore	ထိုင်း	၁
Petroleum Recovery Contracts (စရိတ်နှုတ်ယူခွင့်ရှိသော သဘောတူညီချက်များ)		
MPRL E&P Pte	British Virgin Islands	၁

ဖော်ပြခဲ့ပါ လေလံနှင့်ပတ်သက်၍ ၂၀၁၃ အောက်တိုဘာ ၁၀ ရက်စွဲနှင့် ထုတ်ပြန်သည့်သတင်းထုတ်ပြန်ချက်အရ လုပ်ကွက်လုပ်ကိုင်ခွင့်လျှောက်လွှာ (letters of Expression of Interest) ၇၈ စောင်ကို နိုင်ငံတကာ ကုမ္ပဏီ ၇၈ခုမှ ၂၀၁၃ မတ်လ ၁၆ ရက်တွင် လက်ခံရရှိခဲ့သည်။ ကုမ္ပဏီ ၇၈ ခုမှ ၅၉ ခုကို ဇူလိုင်အကြိမ်ရွေးချယ်ခဲ့သည်။ စွမ်းအင်ဝန်ကြီးဌာန၊ ဒုတိယဝန်ကြီးဦးဆောင်ပြီး ပညာရှင်များပါဝင်သည့် ကော်မတီက ရွေးချယ်ခဲ့ခြင်းဖြစ်သည်။ သက်ဆိုင်ရာမြန်မာသံရုံးများမှ

ထောက်ခံချက်၊ ရေနံနှင့်ဓာတ်ငွေ့တူးဖော်မှုအတွေးအကြံ၊ နည်းပညာနှင့် ဘဏ္ဍာရေးအခြေအနေတို့ကို ကုမ္ပဏီဖွဲ့စည်းမှုလက်မှတ်၊ ကုမ္ပဏီဖွဲ့စည်းပုံ (Articles of Association)၊ ရှယ်ယာစုဖွဲ့မှု (Memorandum of Association)၊ နောက်ဆုံးထုတ် နှစ်ပတ်လည် အစီရင်ခံစာနှင့် ဘဏ္ဍာရေးထုတ်ပြန်ချက်တို့ကို တပါတည်းတင်ပြရသည်။ လေလံ သတ်မှတ်ချက် အသေးစိတ်ကို အစီရင်ခံစာနောက်ဆက်တွဲ တင်ပြချက် ၂၀ တွင်ဖော်ပြထားပါသည်။

ဝန်ကြီးဌာနမှ အချက်အလက်များ သုံးသပ်မှုအပြီးတွင် ဇကာ တင် အဆင့်ဝင်ကုမ္ပဏီများအနေဖြင့် စွမ်းအင်ဝန်ကြီးဌာနတွင် မှတ်ပုံတင်ထားသည့် မြန်မာကုမ္ပဏီ အနည်းဆုံးတစ်ခုနှင့် MOU/MOA ထိုးထားသော ပူးပေါင်းဆောင်ရွက်မှု အထောက်အထားပါဝင်သည့် နောက်ဆုံးအစီရင်ခံစာတင်ပြ နိုင်ကြောင်း၊ ကုမ္ပဏီတစ်ခုသည် လုပ်ကွက် ၃ကွက်ထက်ပို၍ လျှောက်ထားနိုင်ခြင်းမရှိကြောင်းရှင်းပြခဲ့ကာ PSC နမူနာ စာချုပ်၊ သတ်မှတ်ချက်များအခြေအနေများနှင့် မှတ်ပုံတင်ထား သည့် မြန်မာကုမ္ပဏီများ စာရင်းကို ထုတ်ပြန်ပေးခဲ့သည်။

လုပ်ကွက် ၁၆ခုအတွက် ကုမ္ပဏီ ၂၆ခုမှ နောက်ဆုံးအဆင့် လျှောက်လွှာ ၅၄ခုကို တင်ပြခဲ့သည်။ သတင်း ထုတ်ပြန်ချက် အရစွမ်းအင်ဝန်ကြီးဌာနဝက်ဆိုက်တွင် ကုမ္ပဏီ ၂၆ခု၏အမည် ကို ထုတ်ပြန်ခဲ့သည်ဟု သိရသည်။ သို့သော်လည်း လျှပ်စစ်နှင့် စွမ်းအင်ဝန်ကြီးဌာန ဝက်ဆိုက်တွင် ယင်းစာရင်းကို ရှာ၍ မရခဲ့ပါ။

တူးဖော်မည့်ကာလ၊ လုပ်ငန်းစဉ်များ၊ အသုံးစရိတ်များ၊ အကျိုး အမြတ်ခွဲဝေမှုအချိုးအစား၊ အတွေ့အကြုံ၊ ဘဏ္ဍာရေးအခြေ အနေ အစရှိသော သတ်မှတ်ထားချက်များပေါ်တွင် အခြေခံပြီး နောက်ဆုံးအဆင့် တင်ပြချက်များကို ဆန်းစစ်ခဲ့သည်ဟု သတင်းထုတ်ပြန်ချက်တွင်ဖော်ပြထားသည်။ သတင်းထုတ်

ပြန်ချက်အရစွမ်းအင်ဝန်ကြီးဌာန ဝက်ဆိုက်တွင် လုပ်ကွက် ၁၆ ကွက်ရှိသည့် ကုမ္ပဏီ ၁၁ ခု၏ အမည်ကို ထုတ်ပြန်ခဲ့သည်ဟု သိရသည်။ သို့သော်လည်း လျှပ်စစ်နှင့်စွမ်းအင်ဝန်ကြီးဌာန ဝက်ဆိုက်တွင် ယင်းစာရင်းကို ရှာ၍မရခဲ့ပါ။

၂၀၁၃ ဇူလိုင် ၁၁ တွင် MOGE မှ ရေတိမ်လုပ်ကွက်များ (၁၁ PSC) နှင့် ရေနက်လုပ်ကွက် (၁၉ PSC) အတွက် လေလံ ခေါ်ယူခဲ့သည်။

၂၀၁၃ ဇွန် ၁၄ တွင် Expressions of interest နောက်ဆုံး ထားလျှောက်ရန် ဒုတိယအကြိမ်လေလံအတွက် ဇကာတင် ၆၁ ဦးရွေးချယ်ခဲ့ သည်။

ဇကာတင် ၃၀ ဦးသည် ၂၀၁၃ နိုဝင်ဘာ ၁၅ တွင် လျှောက်လွှာ ပြန်တင်ခဲ့သည်။

၂၀၁၃ အောက်တိုဘာတွင် ရေတိမ်လုပ်ကွက် ၁၀ ကွက်၊ ရေနက်လုပ်ကွက် ၁၀ အတွက် လေလံအောင်သူ ၁၃ ဦးကို ပါမစ် ချထားပေးခဲ့သည်။

ကုန်းတွင်းလုပ်ကွက်လေလံအောင်သူများ		
ကုမ္ပဏီအမည်	နိုင်ငံ	လုပ်ကွက်အရေအတွက်
ကမ်းလွန်ရေတိမ်လုပ်ကွက်များ		
BC Asia Pacific and woodside energy (Myanmar)	ယူကေနှင့်ဩစတေးလျ	၂
Chevron (Unocal Myanmar Offshore Co, Ltd)	အမေရိကန်	၁
Oil India Ltd, Mercator Petroleum Ltd and Oilmax Energy	အိန္ဒိယ	၂
ROC Oil and Tap Oil	ဩစတေးလျ	၁
Berlanga Holding	နယ်သာလန်	၁
Transcontinental Group	ဩစတေးလျ	၂
Reliance Industries	အိန္ဒိယ	၁

ကမ်းလွန်ရေနက်လုပ်ကွက်များ		
BC Asia Pacific and woodside energy (Myanmar)	ယူကေနှင့်သြစတေးလျ	၂
Ophir Energy Plc	ယူကေ	၁
Shell Myanmar Energy and MOECO	နယ်သာလန်	၃
Statoil and Conoco Philips	နော်ဝေးနှင့်အမေရိကန်	၁
Eni Myanmar	အီတလီ	၂
Total E&P	ပြင်သစ်	၁

အထက်ဖော်ပြပါ လုပ်ကွက်များ ရွေးချယ်ရာတွင် သက်ဆိုင်ရာ မြန်မာသံရုံးများမှ ထောက်ခံချက်၊ ရေနံနှင့် ဓာတ်ငွေ့တူးဖော်မှု အတွေ့အကြုံ၊ နည်းပညာ နှင့် ဘဏ္ဍာရေး ခိုင်မာမှုအခြေအနေ ကို ကုမ္ပဏီဖွဲ့စည်းမှု လက်မှတ်၊ ကုမ္ပဏီဖွဲ့စည်းပုံ (Articles of Association) ၊ ရှယ်ယာစုဖွဲ့မှု (Memorandum of Association)၊ နောက်ဆုံးထုတ် နှစ်ပတ်လည် အစီရင်ခံစာ နှင့် ဘဏ္ဍာရေးထုတ်ပြန်ချက် တို့ကို တစ်တည်းတင်ပြရသည်။ အသေးစိတ်လေလံသတ်မှတ်ချက်များကို အစီရင်ခံစာနောက် ဆက်တွဲ တင်ပြချက် ၂၀ တွင်ဖော်ပြထားပါသည်။

၂၀၁၆ မတိုင်မီထိ နောက်ထပ်လေလံများပြုလုပ်မည်မဟုတ်ဟု MOGE က ၂၀၁၅ မေ ၇ ရက်နေ့တွင် ကြေညာခဲ့သည်။ သို့ သော်လည်း ကုန်းတွင်း၊ ကမ်းလွန်လုပ်ကွက် မည်မျှလစ်လပ် နေသည်ကို ထုတ်ပြန် ခဲ့ခြင်း မရှိပါ။ ၂၀၁၃ လေလံနောက်ပိုင်း တွင် ရေနံနှင့်ဓာတ်ငွေ့ပါမစ်များ ထပ်မံချထားပေးခြင်းမရှိ သည်ကို သိရပါသည်။ ဖော်ပြပါလုပ်ကွက်များနှင့်ဆိုင်သည့် စာချုပ်စာတမ်းများကို ၂၀၁၄ နှင့် ၂၀၁၅ အတွင်း လက်မှတ်ထိုး ချုပ်ဆိုခဲ့ကြောင်း MOGE က ထုတ်ပြန်သည့် လိုင်စင်မှတ် တမ်းအရ သိရသည်။

စဉ်	လုပ်ကွက်	ကုမ္ပဏီ	လုပ်ငန်းအမျိုးအစား(စမ်းသပ်တိုင်းတာ တူးဖော်၊ ထုတ်လုပ်)
၁	M-4	Oil India Ltd	စမ်းသပ်တိုင်းတာ
၂	YEB	Oil India Ltd	စမ်းသပ်တိုင်းတာ
၃	AD - 3	Ophir Myanmar	စမ်းသပ်တိုင်းတာ
၄	M - 8	Barlanga Myanmar Pte.Ltd	စမ်းသပ်တိုင်းတာ
၅	MD - 5	Shell Myanmar Energy Pte.Ltd	စမ်းသပ်တိုင်းတာ
၆	A - 5	Unocal Myanmar offshore Co.,Ltd	စမ်းသပ်တိုင်းတာ
၇	A - 4	BG Exploration&Production Myanmar Pte. Ltd / Woodside Energy (Myanmar)Pte.Ltd	စမ်းသပ်တိုင်းတာ
၈	AD - 2	BG Exploration&Production Myanmar Pte. Ltd / Woodside Energy (Myanmar)Pte.Ltd	စမ်းသပ်တိုင်းတာ
၉	A-7	Woodside Energy (Myanmar) Pte. Ltd./BG Exploration&Production Myanmar Pte. Ltd	စမ်းသပ်တိုင်းတာ
၁၀	AD - 5	Woodside Energy (Myanmar) Pte. Ltd.	စမ်းသပ်တိုင်းတာ
၁၁	YWB	Total E&P Myanmar	စမ်းသပ်တိုင်းတာ
၁၂	M - 15	CFG Energy Pte.Ltd	စမ်းသပ်တိုင်းတာ

၁၃	MD - 2	Eni Myanmar B.V/Total E&P Myanmar	စမ်းသပ်တိုင်းတာ
၁၄	MD - 4	Eni Myanmar B.V/Total E&P Myanmar	စမ်းသပ်တိုင်းတာ
၁၅	M - 17	Reliance Industries Ltd	စမ်းသပ်တိုင်းတာ
၁၆	M - 18	Reliance Industries Ltd	စမ်းသပ်တိုင်းတာ
၁၇	AD - 10	Statoil Myanmar Pte. Ltd	စမ်းသပ်တိုင်းတာ
၁၈	M - 7	Tap Energy(M-7) Pte Ltd	စမ်းသပ်တိုင်းတာ
၁၉	PSC - K	Eni Myanmar B.V	တူးဖော်
၂၀	RSF - 5	Eni Myanmar B.V	တူးဖော်
၂၁	IOR - 4	MPRL E&P Pte. Ltd	စမ်းသပ်တိုင်းတာ
၂၂	IOR - 6	MPRL E&P Pte. Ltd	စမ်းသပ်တိုင်းတာ
၂၃	MOGE - 3	PTTEP South Asia Ltd	တူးဖော်
၂၄	B - 2	ONGC Videsh Ltd	တူးဖော်
၂၅	EP - 3	ONGC Videsh Ltd	တူးဖော်
၂၆	EP - 4	Bashneft International B.V	တူးဖော်
၂၇	PSC C - 1	Pacific Hunt Energy Corporation	ထုတ်လုပ်
၂၈	PSC - H	Pacific Hunt Energy Corporation	ထုတ်လုပ်
၂၉	IOR - 5	Petronas Carigali Myanmar Inc	တူးဖော်
၃၀	IOR - 7	Petronas Carigali Myanmar Inc	တူးဖော်
၃၁	EP - 1	Brunei National Petroleum Co., Sdn.Bhd. (PB Myanmar Co., Ltd. / Petronas Carigali Myanmar Inc	တူးဖော်
၃၂	MOGE - 4	CAOG Pte. Ltd	တူးဖော်

ဖော်ပြပါ လိုင်စင်များအတွက် လေလံ ဝင်ရောက်လျှောက်ထားသူများ၏ စာရင်းကို MOGE က ထုတ်ပြန်ခြင်း မရှိပါ။

ပါမစ်လွှဲပြောင်းခြင်း (Permits transfers)

ကုမ္ပဏီတစ်ခုအနေဖြင့် PSC^၉ စာချုပ်ဖြင့်ရရှိထားသည့် ၎င်း၏ ပါမစ်များကို လွှဲပြောင်းပေးရန်အတွက် MOGE ခွင့်ပြုချက် လိုသည်။ ခွင့်ပြုချက်ရရန် ရက်ပေါင်း ၉၀ စောင့်ရန်လိုသည်။ အစိုးရတွင် လက်ဦးဝယ်ယူခွင့် (Pre - emptive right) မရှိပါ။ ၂၀၁၆ မတ်လ ၃၁ ထိစာရင်းအရ လွှဲပြောင်းပေးခဲ့သည့် လုပ်ပိုင်ခွင့်များ မရှိခဲ့ပါ။^{၁၀}

လေလံသုံးသပ်ရာတွင် အသုံးပြုသည့်နည်းပညာနှင့် ဘဏ္ဍာရေးသတ်မှတ်ချက်များ

လုပ်ငန်းစဉ်အသစ်ဖြင့်ဆောင်ရွက်သည့် လေလံများ (၂၀၁၃ လေလံပွဲများ) တွင် MOGE သည် လေလံလျှောက်လွှာများ ဆန်းစစ်ရာတွင် အောက်ဖော်ပြပါ သတ်မှတ်ချက်များနှင့် တိုက်ဆိုင် စစ်ဆေးခဲ့သည်။

- နည်းပညာပိုင်း
- ဘဏ္ဍာရေးပိုင်း
 - မြန်မာနိုင်ငံတွင်း လုပ်ငန်းဆောင်ရွက်ဖူးသည့် အတွေ့အကြုံ
 - လုပ်ကွက်အတွက် ဘဏ္ဍာရေးသတ်မှတ်ချက် (Financial

^၉Clause 17.2 of the Model PSC
^{၁၀} MOGE မှ တာဝန်ရှိသူများနှင့် မေးမြန်းချက် ၂၀၁၇။

Terms)

- လုပ်ကွက်နှင့် သက်ဆိုင်သည့် လုပ်ငန်းအတွေ့အကြုံ (ဥပမာ - ကမ်းလွန်ရေနက် အတွေ့အကြုံ)

MOGE ၏ PSC စာချုပ်ဖြင့် ချထားပေးမည့် ကမ်းလွန် ရေတိမ်/ရေနက် လုပ်ကွက်များအတွက် အမှတ်ပေးမှုပုံစံမှာ အောက်ပါအတိုင်းဖြစ်သည်။

စဉ်	အကြောင်းအရာ	ရာခိုင်နှုန်း
၁	လုပ်ငန်းအစီအစဉ်နှင့် အသုံးစရိတ်	၆၀
၂	ထုတ်လုပ်မှုအပေါ်ခွဲဝေမှုအချိုးအစား	၂၀
၃	လက်မှတ်ထိုးအပိုဆုကြေးနှင့်လုပ်ငန်းအတွေ့အကြုံ	၁၀
၄	ဘဏ္ဍာရေးအခြေအနေ	၁၀
	စုစုပေါင်း	၁၀၀

လေလံလျှောက်လွှာသုံးသပ်ရာတွင်အသုံးပြုခဲ့သည့် သတ်မှတ်ချက်များကို ယခုအစီရင်ခံစာ၏ နောက်ဆက်တွဲ ၂၀ တွင် ဖော်ပြထားပါသည်။

ကမ်းလွန် ရေတိမ်/ရေနက် လုပ်ကွက်များအတွက် လေလံအောင်ရန် အလားအလာရှိသည့် လေလံလျှောက်ထားသူများသည် အနည်းဆုံး အနေဖြင့် စွမ်းအင်စီမံကိန်းဌာနတွင် မှတ်ပုံတင်ထားသည့် နိုင်ငံသား ပိုင်ကုမ္ပဏီတစ်ခုနှင့် ဖက်စပ်လုပ်ကိုင်ရန်လိုအပ်သည်။ ရေနက် လုပ်ကွက်အတွက် လေလံလျှောက်ထားသူများသည် နိုင်ငံသားပိုင်ကုမ္ပဏီနှင့် ဖက်စပ်လုပ်ရန် မလိုအပ်ပါ။ ၂၀၁၁ ခုနှစ် ကုန်းတွင်းလုပ်ကွက်လေလံတွင် ဒေသခံဖက်စပ် လုပ်ငန်းများသည် စီမံကိန်းအသစ်များတွင် ၅ ရာခိုင်နှုန်းမှ ၁၅ ရာခိုင်နှုန်းထိပါဝင်နိုင်ကြသည်။¹¹ ၂၀၁၃ လေလံတွင်လည်း ပြည်တွင်းကုမ္ပဏီများသည် ဖက်စပ် လုပ်ငန်း၊ PSC များတွင် ရှယ်ယာ အများအပြားပါဝင်နိုင်လာကြသည်။ Global Witness က ပြုလုပ်ခဲ့သည့် လေ့လာမှုအရ ၂၀၁၃ - ၁၄ ခုနှစ် MOGE ချထားပေးသည့် လုပ်ကွက် ၃၆ ခုအနက် ၂၉ ခုတွင် မြန်မာကုမ္ပဏီများသည် လုပ်ငန်းဆိုင်ရာ ဆုံးဖြတ်ချက်ချခွင့်မရှိသည့် အစုစပ် (minority partner) အဖြစ်ပါဝင်ခွင့်ရခဲ့သည်။¹²

MOEE နှင့် ရွေးချယ်ခံ ကုမ္ပဏီများကြား သဘောတူညီချက် ရရှိပြီးပါက စွမ်းအင်ဝန်ကြီးဌာနသည် လုပ်ငန်းဆက်စပ်နေသည့် ဌာနများဖြစ်သော ပြည်ထောင်စုရှေ့နေချုပ်ရုံး၊ ပြည်ထောင်စုစာရင်းစစ်ချုပ်ရုံး၊ အမျိုးသားစီမံကိန်းနှင့် ဘဏ္ဍာရေး

ဝန်ကြီးဌာန၊ ဗဟိုဘဏ်သို့ စာချုပ်မူကြမ်းပေးပို့ကာ သဘောထားတောင်းခံသည်။

သက်ဆိုင်ရာဝန်ကြီးဌာနများမှ သဘောထားမှတ်ချက်များ ရရှိသည့်အခါတွင် စာချုပ်မူကြမ်းကို စီးပွားရေးကော်မတီ၊ မြန်မာ့ရင်းနှီးမြုပ်နှံမှုကော်မရှင်သို့ ခွင့်ပြုချက်ချပေးနိုင်ရန် ပေးပို့သည်။ မြန်မာ့ရင်းနှီးမြုပ်နှံမှုကော်မရှင်မှ အတည်ပြုပြီး ခွင့်ပြုချက်ကျပါက လေလံအောင်သူသည် PSC စာချုပ်ကို အကောင်အထည်ဖော်နိုင်ပြီဖြစ်သည်။

ရွေးချယ်ခံရသည့် စာရင်းများကို စွမ်းအင်ဝန်ကြီးဌာန ဝက်ဘ်ဆိုက်တွင်ကြေညာသည်။ ၂၀၁၄ မတ်လ ၂၆ ရက်နေ့တွင် လေလံအောင်သူများကြေညာချက်ကို သတင်းထုတ်ပြန်ချက်နှင့်အတူထုတ်ပြန်သည်။ ယင်းစာရင်းကို လျှပ်စစ်နှင့်စွမ်းအင် ဝန်ကြီးဌာန ဝက်ဘ်ဆိုက်တွင် ရှာဖွေရပါမည်။

စနစ်များ၏ ထိရောက်မှု၊ အသုံးတည့်မှု

၂၀၁၃ - ၁၄ တွင် ပြုလုပ်ခဲ့သည့် အပြိုင်အဆိုင်လေလံပွဲများသည် ရေနံစာချုပ်များ ချထားပေးခြင်းတွင် ပွင့်လင်းမြင်သာမှုများကို တိုးတက်လာစေခဲ့သည်။ ရေနံနှင့်ဓာတ်ငွေ့လိုဏ်ခံ ချထားပေးရာတွင် MOGE သည် အဓိကကျသည်။ ကန်ထရိုက်တာများ စုစည်းရွေးချယ်ခြင်း၊ စည်းကမ်းထိန်းသိမ်းခြင်းများကိုတာဝန်ယူထားသည်။ နောက်ဆုံးရလဒ်မှာလွဲ၍ လုပ်ငန်းစဉ်အဆင့်ဆင့်ကို အသေးစိတ်ထုတ်ပြန်မှုမှာ မရှိသလောက် ဖြစ်သည်။ ထို့ပြင်ရွေးချယ်မှုများပြုလုပ်ရာတွင်လည်း ဥပဒေ

¹¹ Chandler and Khin Cho Kyi, 2014.
¹² Global Witness, Who Are the Real Winners of Myanmar's Latest Oil and Gas Block Sales (2014), <http://www.globalwitness.org/sites/default/files/Myanmar/MBriefingUpdated.pdf>, pp. 8 - 11

အရလစ်ဟာမှုများ ရှိနေသည်။

ထို့ကြောင့် လေလံလျှောက်ထားသူများ၏ အသေးစိတ်အချက်အလက်များကို ဖွင့်ပြရန်တိုက်တွန်းလိုပါသည်။ MOGE ၏ လုပ်ပိုင်ခွင့်များကို ပြန်လည်သုံးသပ်ပြီး၊ လက်ရှိ တာဝန်ယူထားသည့် စည်းကမ်း ထိန်းသိမ်းမှု တာဝန်ကိုလည်း လျှပ်စစ်နှင့် စွမ်းအင်ဝန်ကြီးဌာန၏ အခြားဌာနတခုသို့ လွှဲပြောင်းပေးရန် တိုက်တွန်းလိုပါသည်။ ကိုယ်ကျိုးရှာ ခြင်းများကိုရှောင်ရှားနိုင်ရန်ဖြစ်ပါသည်။

(၃.၂.၇) စာချုပ်အမျိုးအစား

မြန်မာနိုင်ငံမှ ရေနံနှင့် ဓာတ်ငွေ့ကဏ္ဍကို စာချုပ်ပုံစံ ၃မျိုးဖြင့်

စီမံပါသည်။

ထုတ်ဝေမှုပေါ်ခွဲဝေခံစားခွင့်စာချုပ် (Production Sharing Contracts (PSCs) ကမ်းလွန်နှင့် ကုန်းတွင်းစီမံကိန်းများ အတွက်တိုးပေးမှုပေါ်ခွဲဝေခံစားသည့် စာချုပ် Performance Compensation Contracts (PCC) ကုန်းတွင်းစီမံကိန်းများ ရေနံတိုးတက်ထုတ်ယူရရှိရေးစာချုပ် Improved Petroleum Recovery Contracts (IPRs) ကုန်းတွင်းစီမံကိန်း

MOEE ဝက်ဘ်ဆိုက်တွင် PSC စာချုပ်ပါ သတ်မှတ်ချက်များကိုသာ ဖော်ပြထားပါသည်။¹³ မြန်မာနိုင်ငံမှ PSC စာချုပ်များတွင် အောက်ဖော်ပြပါသတ်မှတ်ချက်များ ပါဝင်ပါသည်။

ကုန်းတွင်း PSC	ကမ်းလွန်ရေတိမ် PSC	ကမ်းလွန်ရေနက် PSC	
စီမံမှု (Management)	လုပ်ငန်းအကောင်အထည်မူ (operation) စီမံမှုကို MOGE ကတာဝန်ယူသည်။ ကန်ထရိုက်တာသည် လုပ်ငန်းအကောင်အထည်ဖော်ခြင်း၊ ဆက်စပ်ကုန်ကျစရိတ်များအတွက် MOGE ကိုတင်ပြရသည်။	လုပ်ငန်းအကောင်အထည်မူ (operation) စီမံမှုကို MOGE ကတာဝန်ယူသည်။ ကန်ထရိုက်တာသည် လုပ်ငန်းအကောင်အထည်ဖော်ခြင်း၊ ဆက်စပ်ကုန်ကျစရိတ်များအတွက် MOGE ကိုတင်ပြရသည်။	လုပ်ငန်းအကောင်အထည်မူ (operation) စီမံမှုကို MOGE ကတာဝန်ယူသည်။ ကန်ထရိုက်တာသည် လုပ်ငန်းအကောင်အထည်ဖော်ခြင်း၊ ဆက်စပ်ကုန်ကျစရိတ်များအတွက် MOGE ကိုတင်ပြရသည်။
ပြင်ဆင်ကာလ (preparatory period)	ခြောက်လ(စာချုပ်လက်မှတ်ထိုးပြီး) သက်တမ်းထပ်မံတိုးနိုင်သည်။	ခြောက်လသတ်မှတ်သည်။ သက်တမ်းထပ်မံတိုးနိုင်သည်။	ခြောက်လသတ်မှတ်သည်။ သက်တမ်းထပ်မံတိုးနိုင်သည်။
တူးဖော် သည့်ကာလ (Exploration Period)	ကနဦးသက်တမ်း ၃ နှစ်၊ ပထမအကြိမ် ၂ နှစ်၊ ဒုတိယအကြိမ် ၁ နှစ် (မြေလွှာတိုင်းတာခြင်း၊ တူးဖော်မည့် တွင်းအရေအတွက်ကို ညှိနှိုင်းနိုင်သည်)	ကနဦးသက်တမ်း ၃ နှစ်၊ ပထမအကြိမ် ၂ နှစ်၊ ဒုတိယအကြိမ် ၁ နှစ်	ကနဦးသက်တမ်း ၃ နှစ်၊ ပထမအကြိမ် ၂ နှစ်၊ ဒုတိယအကြိမ် ၁ နှစ်
ထုတ်လုပ်သည့်ကာလ (Production Period)	တူးဖော်မှုပြီးဆုံးချိန်မှစပြီး နှစ် ၂၀ သို့မဟုတ် အရောင်းစာချုပ်ပါ သတ်မှတ်ချက်အတိုင်း၊ သက်တမ်း ပိုများသည့် သတ်မှတ်ချက်အတိုင်း ထုတ်လုပ်ရန်	တူးဖော်မှုပြီးဆုံးချိန်မှစပြီး နှစ် ၂၀ သို့မဟုတ် အရောင်းစာချုပ်ပါ သတ်မှတ်ချက်အတိုင်း၊ သက်တမ်း ပိုများသည့် သတ်မှတ်ချက်အတိုင်း ထုတ်လုပ်ရန်	တူးဖော်မှုပြီးဆုံးချိန်မှစပြီး နှစ် ၂၀ သို့မဟုတ် အရောင်းစာချုပ်ပါ သတ်မှတ်ချက်အတိုင်း၊ သက်တမ်း ပိုများသည့် သတ်မှတ်ချက်အတိုင်း ထုတ်လုပ်ရန်

¹³ <http://www.energy.gov.mm>

လက်မှတ်ထိုးအပိုဆုကြေး (signature bonus)	စာချုပ်တွင်သဘောတူထားသည့် ပမာဏအတိုင်းပေးရန်၊ MIC မှ EIA/SIA အတည်ပြုချက်ရပြီး ရက်ပေါင်း ၃၀ အတွင်း	စာချုပ်တွင်သဘောတူထားသည့် ပမာဏအတိုင်းပေးရန်၊ တူးဖော်သည့် ကာလစတင်ပြီး ရက်ပေါင်း ၃၀ အတွင်းပေးရန်။	စာချုပ်တွင်သဘောတူထားသည့် ပမာဏအတိုင်းပေးရန်၊ PSC စာချုပ်လက်မှတ်ထိုးပြီး ရက်ပေါင်း ၃၀ အတွင်းပေးရန်။ (တူးဖော်သည့်ကာလ စတင်ပြီး ရက်ပေါင်း ၃၀ အတွင်းပေးရန် ပြင်ဆင်သတ်မှတ်)
လုပ်ကွက်ပြန်လည်အပ်နှံခြင်း (Relinquishment)	တူးဖော်မှုကာလပြီးဆုံးသည့်အချိန် တွင် ၁၀၀ ရာခိုင်နှုန်းပြန်အပ်ရန်၊ အပြည့်အဝရှာဖွေခြင်းမရှိသေးသည့် နေရာများ၊ အဆောက်အဦနှင့်ထုတ် လုပ်မှုနေရာများ	တူးဖော်မှုကာလပြီးဆုံးသည့်အချိန် တွင် ၁၀၀ ရာခိုင်နှုန်းပြန်အပ်ရန်၊ အပြည့်အဝရှာဖွေခြင်းမရှိသေးသည့် နေရာများ၊ အဆောက်အဦနှင့်ထုတ် လုပ်မှုနေရာများ	တူးဖော်မှုကာလပြီးဆုံးသည့်အချိန် တွင် ၁၀၀ ရာခိုင်နှုန်းပြန်အပ်ရန်၊ အပြည့်အဝရှာဖွေခြင်းမရှိသေးသည့် နေရာများ၊ အဆောက်အဦနှင့်ထုတ် လုပ်မှုနေရာများ
တွင်းဝခွန် (royalties)	တူးဖော်ရရှိသည့် ရေနံ၏ ၁၂.၅ ရာခိုင်နှုန်း၊ (PSC စာချုပ်များတွင် ၁၀ ရာခိုင်နှုန်း ၂၀၁၂ ခု)	တူးဖော်ရရှိသည့် ရေနံ၏ ၁၂.၅ ရာခိုင်နှုန်း၊ (PSC စာချုပ်များတွင် ၁၀ ရာခိုင်နှုန်း ၂၀၁၂ ခု)	တူးဖော်ရရှိသည့် ရေနံ၏ ၁၂.၅ ရာခိုင်နှုန်း၊ (PSC စာချုပ်များတွင် ၁၀ ရာခိုင်နှုန်း ၂၀၁၂ ခု)
ခန့်ခွဲခြင်း (Cost Recovery)	၅၀ ရာခိုင်နှုန်းထိ ကန့်သတ်	ပေ ၆၀၀ နှင့် အောက်အနက်အတွက် ၅၀ ရာခိုင်နှုန်းထိ၊ ပေ ၆၀၀ အထက် အတွက် ၆၀ ရာခိုင်နှုန်း	ပေ ၂၀၀၀ နှင့် အောက်အနက် အတွက် ၆၀ ရာခိုင်နှုန်း၊ ပေ ၂၀၀၀ အထက်အတွက် ၇၀ ရာခိုင်နှုန်း
ထုတ်လုပ်မှုခွဲဝေခြင်း (Production Split)	ထုတ်လုပ်မှုအပေါ်အခြေခံပြီး အချိုး အစား မြင့်တင်သတ်မှတ်သည်။ ရေနံ စိမ်းနှင့် သဘာဝဓာတ်ငွေ့အတွက် ၆၀ မှ ၉၀ ရာခိုင်နှုန်းထိ အမျိုးမျိုးဖြစ်သည်။	ထုတ်လုပ်မှုအပေါ်အခြေခံပြီး အချိုးအစား မြင့်တင်သတ်မှတ်သည်။ ရေနံစိမ်းအတွက် ၆၀ မှ ၉၀ / ၈၅ ရာခိုင်နှုန်း၊ သဘာဝဓာတ်ငွေ့အတွက် ၆၅ / ၆၀ မှ ၉၀ ရာခိုင်နှုန်း။	ထုတ်လုပ်မှုအပေါ်အခြေခံပြီး အချိုးအစား မြင့်တင်သတ်မှတ်သည်။ ရေနံစိမ်းအတွက် ၆၀ / ၅၅ မှ ၈၅ / ၈၀ ရာခိုင်နှုန်း၊ သဘာဝဓာတ်ငွေ့အတွက် ၆၀ / ၅၅ မှ ၉၀ / ၈၀ ရာခိုင်နှုန်း။
ထုတ်လုပ်မှုအပိုဆုကြေး (Production Bonus)	ထုတ်လုပ်မှုအပေါ်မူတည်ပြီး နှုန်းထား တိုးမြှင့်သည်။ အမေရိကန်ဒေါ်လာ ၀.၅ သန်းမှ ၆ သန်းကြားရှိသည်။	ထုတ်လုပ်မှုအပေါ်မူတည်ပြီး နှုန်းထား တိုးမြှင့်သည်။ အမေရိကန်ဒေါ်လာ ၁ သန်းမှ ၁၀ သန်းကြားရှိသည်။	ထုတ်လုပ်မှုအပေါ်မူတည်ပြီး နှုန်း ထားတိုးမြှင့်သည်။ အမေရိကန်ဒေါ်လာ ၁ သန်းမှ ၁၀ သန်းကြားရှိသည်။
ပြည်တွင်းရောင်းချမှု (Domestic requirements)	ကန်ထရိုက်တာ၏ ဝေစုရရှိစိမ်း ၂၀ ရာခိုင်နှုန်း၊ သဘာဝဓာတ်ငွေ့ ၂၅ ရာခိုင်နှုန်းကို ပြည်တွင်းဈေးကွက် သို့ပေါက်ဈေး၏ ၉၀ ရာခိုင်နှုန်းဖြင့် ရောင်းချပေးရမည်။	ကန်ထရိုက်တာ၏ ဝေစုရရှိစိမ်း ၂၀ ရာခိုင်နှုန်း၊ သဘာဝဓာတ်ငွေ့ ၂၅ ရာခိုင်နှုန်းကို ပြည်တွင်းဈေးကွက် သို့ပေါက်ဈေး၏ ၉၀ ရာခိုင်နှုန်းဖြင့် ရောင်းချပေးရမည်။	ကန်ထရိုက်တာ၏ ဝေစုရရှိစိမ်း ၂၀ ရာခိုင်နှုန်း၊ သဘာဝဓာတ်ငွေ့ ၂၅ ရာခိုင်နှုန်းကို ပြည်တွင်းဈေးကွက် သို့ပေါက်ဈေး၏ ၉၀ ရာခိုင်နှုန်းဖြင့် ရောင်းချပေးရမည်။
လေ့ကျင့်ရေးစရိတ် (Training Fund)	တူးဖော်စဉ်ကာလ အမေရိကန်ဒေါ်လာ ၂၅၀၀၀၊ ထုတ်လုပ်ကာလအတွင်း အမေရိကန်ဒေါ်လာ ၅၀၀၀၀	တူးဖော်စဉ်ကာလ အမေရိကန်ဒေါ်လာ ၂၅၀၀၀၊ ထုတ်လုပ်ကာလအတွင်း အမေရိကန်ဒေါ်လာ ၅၀၀၀၀	တူးဖော်စဉ်ကာလ အမေရိကန်ဒေါ်လာ ၅၀၀၀၀၊ ထုတ်လုပ်ကာလအတွင်း အမေရိကန်ဒေါ်လာ ၁၀၀၀၀၀
နိုင်ငံတော်စေ့ (state participation)	MOGE သို့ ၁၅ ရာခိုင်နှုန်းသတ်မှတ် ထားသည်။ ၂၅ ရာခိုင်နှုန်းထိ တိုးမြှင့် နိုင်သည်။	MOGE သို့ ၂၀ ရာခိုင်နှုန်းသတ်မှတ် ထားသည်။ ၂၅ ရာခိုင်နှုန်းထိ တိုးမြှင့် နိုင်သည်။	MOGE သို့ ၂၀ ရာခိုင်နှုန်းသတ်မှတ် ထားသည်။ ၂၅ ရာခိုင်နှုန်းထိ တိုးမြှင့် နိုင်သည်။

အခြား	EITI အကောင်အထည်ဖော်ခြင်း၊ ကန်ထရိုက်တာသည်မြန်မာနိုင်ငံတွင် မှတ်ပုံတင်ထားသည့်ကုမ္ပဏီတခုကို မဖြစ်မနေထည့်သွင်းရမည်။	EITI အကောင်အထည်ဖော်ခြင်း၊ CSRဝတ္တရားများဖြည့်ဆည်းခြင်း၊ ကန်ထရိုက်တာသည်မြန်မာနိုင်ငံတွင် မှတ်ပုံတင်ထားသည့်ကုမ္ပဏီတခုကို မဖြစ်မနေထည့်သွင်းရမည်။	EITI အကောင်အထည်ဖော်ခြင်း၊ CSRဝတ္တရားများဖြည့်ဆည်းခြင်း၊ ကန်ထရိုက်တာသည်မြန်မာနိုင်ငံတွင် မှတ်ပုံတင်ထားသည့်ကုမ္ပဏီတခုကို မဖြစ်မနေထည့်သွင်းရမည်။
-------	--	---	---

ပုံ ၉။ ရေနံစာချုပ်များတွင်ပါဝင်သည့် ထုတ်လုပ်မှုပေါ်ခွဲဝေခံစားခြင်းပုံစံ¹⁴

ထုတ်လုပ်မှုပေါ်ခွဲဝေခံစားမှုစာချုပ် (Product Sharing Contract)

ဝင်ငွေ(revenues)			
၁၀၀ ရာခိုင်နှုန်း			
တွင်းဝွန်(နိုင်ငံတော်မှယူ)			
၁၂.၅ ရာခိုင်နှုန်း			
ခုနှစ်ခြင်း(Cost Recovery)		အမြတ်ခွဲဝေခြင်း(Profit split)	
၅၀ ရာခိုင်နှုန်း		၃၇.၅ ရာခိုင်နှုန်း	
၇၅ ရာခိုင်နှုန်း	၂၅ ရာခိုင်နှုန်း	၆၀ ရာခိုင်နှုန်း	၄၀ ရာခိုင်နှုန်း
ကန်ထရိုက်တာ	MOGE	MOGE(နိုင်ငံတော်)	ကန်ထရိုက်တာ
၃၇.၅ ရာခိုင်နှုန်း	၁၂.၅ ရာခိုင်နှုန်း	၂၂.၅ ရာခိုင်နှုန်း	၁၅ ရာခိုင်နှုန်း
			၂၅ ရာခိုင်နှုန်း မှ ၁၀ ရာခိုင်နှုန်း
	အစိုးရဝေစု		ပြည်တွင်းလျော့စျေး
	၅၄-၂၇၄ ရာခိုင်နှုန်း		(Domestic Discount)
			၀-၃၇.၅ ရာခိုင်နှုန်း(နိုင်ငံတော်)
			၂၅ ရာခိုင်နှုန်း
			၇၅ ရာခိုင်နှုန်း
			MOGE
			၃.၆၅၆ ရာခိုင်နှုန်း
			ကန်ထရိုက်တာ
			၁၀.၉၉ ရာခိုင်နှုန်း
			ဝင်ငွေခွန် ၂၅ ရာခိုင်နှုန်း
			MOGE
			အသားစာဝင်ငွေ
			၂.၇၄၂ ရာခိုင်နှုန်း
			ကန်ထရိုက်တာ
			အသားစာဝင်ငွေ
			၈.၂၂ ရာခိုင်နှုန်း

¹⁴ ၂၀၁၂ အရှေ့ပိုင်းတွင် ထွက်ရှိသမျှ ၁၀ ရာခိုင်နှုန်းထိကို တွင်းဝွန်အဖြစ် ကောက်ယူသည်။

Performance Compensation Contracts (PCC) (ထွက်ရှိမှုအလိုက် ခွဲဝေသည့်စာချုပ်)

၁၀၀ ရာခိုင်နှုန်း			
မူလအခြေခံထုတ်လုပ်မှု (existing petroleum) ၇၀ ရာခိုင်နှုန်း			
အထွက်တိုးထုတ်လုပ်မှု (incremental petroleum) ၃၀ ရာခိုင်နှုန်း			
ခုနှစ်ခြင်း (Cost Recovery) ၂၅ ရာခိုင်နှုန်း		အမြတ်ခွဲဝေခြင်း (Profit split) ၅ ရာခိုင်နှုန်း	
၆၀ ရာခိုင်နှုန်း	၄၀ ရာခိုင်နှုန်း	၆၅ ရာခိုင်နှုန်း	၃၅ ရာခိုင်နှုန်း
ကန်ထရိုက်တာ ၁၅ ရာခိုင်နှုန်း	MOGE ၁၀ ရာခိုင်နှုန်း	MOGE (နိုင်ငံတော်) ၃.၂၅ ရာခိုင်နှုန်း	ကန်ထရိုက်တာ ၃.၇၅ ရာခိုင်နှုန်း
			၂၅ ရာခိုင်နှုန်း မှ ၁၀ ရာခိုင်နှုန်း
	အစိုးရ ၀.၈၂ ရာခိုင်နှုန်း		ဝင်ငွေခွန် (income tax) ၂၅ ရာခိုင်နှုန်း
			ဝင်ငွေခွန် ၂၅ ရာခိုင်နှုန်း
			MOGE အသားတင်ဝင်ငွေ ၂.၄၃ ရာခိုင်နှုန်း
			ကန်ထရိုက်တာ အသားတင်ဝင်ငွေ ၁.၃၁ ရာခိုင်နှုန်း

ရေနံတိုးတက်ထုတ်ယူရရှိရေးစာချုပ် (Improved Petroleum Recovery Contracts (IPRs))

ဝင်ငွေ(revenues) ၁၀၀ ရာခိုင်နှုန်း			
မူလအခြေခံထုတ်လုပ်မှု(existing petroleum) ၈၀ ရာခိုင်နှုန်း			
အထွက်တိုးထုတ်လုပ်မှု(incremental petroleum) ၂၀ ရာခိုင်နှုန်း			
တွင်းဝခွန်(နိုင်ငံတော်) ၁၂.၅ ရာခိုင်နှုန်း			
ခွန်ပိခြင်း (Cost Recovery) ၈ ရာခိုင်နှုန်း		အမြတ်ခွဲဝေခြင်း (Profit split) ၉.၅ ရာခိုင်နှုန်း	
၇၅ ရာခိုင်နှုန်း	၂၅ ရာခိုင်နှုန်း	၆၀ ရာခိုင်နှုန်း	၄၀ ရာခိုင်နှုန်း
ကန်ထရိုက်တာ ၆ ရာခိုင်နှုန်း	MOGE ၂ ရာခိုင်နှုန်း	MOGE(နိုင်ငံတော်) ၅.၇ ရာခိုင်နှုန်း	ကန်ထရိုက်တာ ၃.၈ ရာခိုင်နှုန်း
			၂၅ ရာခိုင်နှုန်း မှ ၁၀ ရာခိုင်နှုန်း
	အစိုးရ ၄၀၈၉.၄၁၅ ရာခိုင်နှုန်း		ပြည်တွင်းဧကင်းချမှု(Domestic Discount) ၀.၀၉၅ ရာခိုင်နှုန်း
			၂၅ ရာခိုင်နှုန်း ၇၅ ရာခိုင်နှုန်း
			MOGE အသားတင်ဝင်ငွေ ၀.၉၂၆ ရာခိုင်နှုန်း
			ကန်ထရိုက်တာ အသားတင်ဝင်ငွေ ၂.၇၇၈ ရာခိုင်နှုန်း
			ဝင်ငွေခွန် ၂၅ ရာခိုင်နှုန်း
			MOGE အသားတင်ဝင်ငွေ ၀.၆၉၄ ရာခိုင်နှုန်း
			ကန်ထရိုက်တာ အသားတင်ဝင်ငွေ ၂.၀၈၄ ရာခိုင်နှုန်း

၃.၂.၈။ ရေနံနှင့် ဓာတ်ငွေ့ကုမ္ပဏီများပေါ်သို့ ကောက်ယူသည့် အခွန်များ

ဝင်ငွေခွန်ဥပဒေအရ ရေနံနှင့် ဓာတ်ငွေ့ကုမ္ပဏီတွင် ဝင်ရောက် လုပ်ကိုင်သည့် ကုမ္ပဏီများသည် အမြတ်၏ ၂၅ ရာခိုင်နှုန်းကို အခွန်အဖြစ်ပေးသွင်းရန်ဖြစ်သည်။ ၂၀၁၂ ခုနှစ် နိုင်ငံခြား ရင်းနှီးမြှုပ်နှံမှုဥပဒေအရ အခွန်ကင်းလွတ်ခွင့် ၅ နှစ်ရှိသည်။

စီးပွားဖြစ်ထုတ်လုပ် နိုင်သည့် ကာလမှစတင်ကာ ၅ နှစ်အတွင်း အခွန်ကင်းလွတ်ခွင့်ရှိသည်ဟု ၂၀၁၂ နိုင်ငံခြား ရင်းနှီးမြှုပ်နှံမှု ဥပဒေအောက်တွင် ချုပ်ဆိုထားသည့် PSC များတွင်ဖော်ပြ ထားသည်။ ကုမ္ပဏီ၏ဝင်ငွေခွန်ပေးရန် တာဝန်ထွက်ချက်ရာ တွင် ပြုန်းတီးမှုအတွက် တန်ဖိုးလျော့မှု (Depreciation) များကို အောက်ဖော်ပြပါ နှုန်းသတ်မှတ်ချက်အတိုင်း နှုတ်ယူ နိုင်သည်။

အမျိုးအစား	Depreciation rate(နှုန်းထား)
စက်ရုံ၊ စက်ပစ္စည်း၊ ပိုက်လိုင်း	၅ရာခိုင်နှုန်း
ရေနံစင်၊ စမ်းသပ်ပစ္စည်းများ	၁၀ရာခိုင်နှုန်း
တွင်းတူးသည့်ပစ္စည်းကိရိယာများ	၂၀ရာခိုင်နှုန်း

၂၀၁၂ နိုင်ငံခြားရင်းနှီးမြှုပ်နှံမှုကို ၂၀၁၆ မြန်မာရင်းနှီးမြှုပ်နှံမှု ဥပဒေဖြင့် အစားထိုးခဲ့သည်။ ၂၀၁၆ မြန်မာရင်းနှီးမြှုပ်နှံမှု ဥပဒေ အတွက် နည်းဥပဒေများ ထွက်ပေါ်လာခြင်းမရှိသေးပါ။ ၂၀၁၆ မြန်မာရင်းနှီးမြှုပ်နှံမှုဥပဒေတွင် အခွန်ကင်းလွတ်ခွင့်ကာလ မည်မျှသတ်မှတ်မည်ကို အတိအကျမသိရှိရသေးပါ။ မြန်မာ ရင်းနှီးမြှုပ်နှံမှုကော်မရှင်၏ အမိန့်ကြေညာစာ ၁၀/၂၀၁၇ အရ ဆိုလျှင် ဖွံ့ဖြိုးမှုအားနည်းသည့် ဒေသ၊ အသင့်အတင့်ဖွံ့ဖြိုး သည့်ဒေသနှင့် ဖွံ့ဖြိုးပြီးဒေသများသတ်မှတ်ထားပြီး အခွန်ကင်း လွတ်ခွင့်ကာလကိုလည်း ဒေသအလိုက် သတ်မှတ်မည်ဖြစ် သည်။

မြန်မာ့ရေနံနှင့် ဓာတ်ငွေ့လုပ်ငန်း (MOGE) (၁၀၀ ရာခိုင်နှုန်း နိုင်ငံပိုင်လုပ်ငန်း)နှင့် ပုဂ္ဂလိက အော်ပရေတာများကြား ချုပ်ဆိုသည့် စာချုပ်များဖြင့် ထိန်းသိမ်းစီမံသည်။ လက်ရှိ ရေနံနှင့် ဓာတ်ငွေ့စာချုပ်အများစုသည် MOGE နှင့် ပုဂ္ဂလိက အော်ပရေတာ တို့ကြားချုပ်ဆိုသည့် PSC ပုံစံစာချုပ်အများစု ဖြစ်သည်။ PSC သည် လျှပ်စစ်နှင့် စွမ်းအင်ဝန်ကြီးဌာနမှ နှစ် ပေါင်းများစွာ အသုံးပြုလာသည့် စာချုပ်ပုံစံတစ်ခုဖြစ်သည်။

၂၀၁၇ ပြည်ထောင်စု အခွန်ဥပဒေအရ ပြည်ပပို့သည့် ရေနံစိမ်း အတွက် ကုန်သွယ်ခွန် ၅ ရာခိုင်နှုန်း၊ ပြည်ပပို့သည့် သဘာဝ ဓာတ်ငွေ့များအတွက် အထူးကုန်စည်ခွန်အနေဖြင့် ၈ ရာခိုင်နှုန်း ကောက်မည်ဖြစ်သည်။ ကုန်ပစ္စည်းအမျိုးအစားလိုက်ပြီး အကောက်ခွန်နှုန်းများ ကွဲပြားသည်။ ရင်းနှီးမြှုပ်နှံမှုများကို ဆွဲဆောင်ရန်အတွက် နိုင်ငံခြားရင်းနှီးမြှုပ်နှံမှု ဥပဒေဖြင့် အတည်ပြုခဲ့သော စီမံကိန်းများတွင်ဝင်ရောက်လုပ်ကိုင် သည့် ကုမ္ပဏီများသည် အကောက်ခွန်ကင်းလွတ်ခွင့် သို့မဟုတ် သက်သာခွင့်ကို ခံစားနိုင်သည်။

ရေနံနှင့် ဓာတ်ငွေ့အော်ပရေတာများ နှင့် MOGE တို့ကြား ချုပ်ဆိုသည့် PSC များတွင် လျှို့ဝှက်ထားရမည့် စာပိုဒ် (confidentiality clause) ပါဝင်သည်။ ၎င်းစာပိုဒ်အရ စာချုပ်တွင်ပါဝင်သည့် အစုအဖွဲ့များသည် ဝယ်ယူခြင်း သို့မဟုတ် လျှောက်ထားရယူခြင်းနှင့်ဆိုင်သည့် အချက် အလက်၊ သတင်းအကြောင်းအရာများ၊ သို့မဟုတ် လုပ်ငန်း ဆောင်ရွက်စဉ်အတွင်း ရရှိလာသည်များကို ထုတ်ပြန်ခြင်း မပြုရန် သဘောတူကြသည်။ သို့သော်လည်း စာချုပ်ထုတ် ပြန်ခြင်းမပြုရဟု တိတိကျကျတားမြစ်ထားခြင်းမျိုးကို ဖော်ပြ ထားခြင်းမရှိပါ။ ထို့ပြင် ရေနံနှင့် ဓာတ်ငွေ့ဥပဒေတွင် အစိုးရက ကချပေးသည့် စာချုပ်နှင့် လိုင်စင်များကို အများပြည်သူထံ ထုတ်ပြန်ခြင်းမပြုရဟုတားမြစ်သည့် ရည်ညွှန်းချက် တစ်ခုတရား ပါဝင်ခြင်းမရှိပါ။

၃.၂.၉။ စာချုပ်ဖွင့်ပြုထုတ်ပြန်ခြင်းမူဝါဒ

မြန်မာနိုင်ငံ၏ ရေနံနှင့် ဓာတ်ငွေ့ကုမ္ပဏီတွင် လုပ်ငန်းများကို

လက်တွေ့တွင်စာချုပ်များကို လျှို့ဝှက်ထားသည်။ သို့သော် လည်း PSC များအတွက် သတ်မှတ်ချက် နှင့် အခြေအနေများ

အတိုချုပ်ဖော်ပြချက် ¹⁵(ခွဲဝေမှုဆိုင်ရာ သတ်မှတ်ချက်များ၊ ဘဏ္ဍာရေးဆိုင်ရာ သတ်မှတ်ချက်များကို ဖော်ပြထားသည်) ကို လျှပ်စစ်နှင့်စွမ်းအင်ဝန်ကြီးဌာနက အများပြည်သူ သိရှိနိုင်ရန် ထုတ်ပြန်ထားသည်။ သို့သော်လည်း စာချုပ်ပါ သတ်မှတ်ချက်များကို အပြည့်အစုံဖော်ပြထားခြင်းမရှိပါ။

ကုန်းတွင်းနှင့် ကမ်းလွန် လုပ်ကွက်များ၏ PSC ၊ PCC ၊ IPR စာချုပ်ပါ သတ်မှတ်ချက်များနှင့် အခြေအနေများကို ရေနံနှင့် သဘာဝဓာတ်ငွေ့စီမံကိန်းဌာနမှ လက်ခံရရှိထားပါသည်။ စံအဖြစ် သတ်မှတ်ထားသည့် သတ်မှတ်ချက်များနှင့် အခြေအနေများကို အစီရင်ခံစာ၏ နောက်ဆက်တွဲ ၁၂ တွင်ဖော်ပြထားပါသည်။

MOGE နှင့် Total E&P ၏ ရတနာစီမံကိန်းအတွက် ၁၉၉၂ ဇူလိုင် ၉ တွင်ချုပ်သည့် PSC မိတ္တူကို လည်း MOEE ဝက်ဘ်ဆိုက်တွင်ဖော်ပြထားပါသည်။ ¹⁶သို့သော်လည်း အခြား PSC အပြည့်အစုံကို အများပြည်သူသိရှိစေရန် ထုတ်ပြန်ထားခြင်းမရှိပါ။ ယင်းစာချုပ်တွင် တူးဖော်ရေးကာလ၊ လုပ်ငန်းအစီအစဉ်နှင့် အသုံးစရိတ်၊ ထုတ်လုပ်သည့်ကာလ၊ တွင်းဝွန်များ၊ ထုတ်လုပ်မှု ဖွယ်ယာ၊ Data fees ၊ ရေနံစီမံ နှင့် ဓာတ်ငွေ့အတွက် ထုတ်လုပ်မှုအပိုဆုကြေး၊ ပြည်တွင်းအရောင်းသတ်မှတ်ချက်၊ ခုနှစ်မှုဆိုင်ရာ သတ်မှတ်ချက်များ၊ သင်တန်း၊ သုတေသနနှင့် ဖွံ့ဖြိုးရေးရန်ပုံငွေ၊ နိုင်ငံတော်ဝေစု၊ ဝင်ငွေခွန်၊ အခွန်ကင်းလွတ်ကာလ၊ အမြတ်ခွဲဝေခြင်းနှင့် အငြင်းအခွန်ဖြေရှင်းခြင်း၊ စည်းနှောင်မှုရှိသည့် ဥပဒေများနှင့် ဆိုင်သည်များကို ဖော်ပြထားသည်။ Total လက်မှတ်ထိုးဆုကြေးအနေဖြင့်ပေးခဲ့သည့် ပမာဏကို စာချုပ်တွင် ဖော်ပြထားခြင်းမရှိပါ။

MEITI ဦးဆောင်ကောင်မတီသည် ၂၀၁၆ EITI စံနှုန်းပါ တိုက်တွန်းချက်များအတိုင်း ဆောင်ရွက်သင့် မဆောင်ရွက်သင့်ကို ဆွေးနွေးလျက်ရှိကြောင်း၊ ရေနံနှင့်ဓာတ်ငွေ့စာချုပ်များကို လည်း MEITI လုပ်ငန်းစဉ်တစ်ခုအနေဖြင့် ဖွင့်ပြသင့်မသင့်ကို စဉ်းစားနေကြောင်း နားလည်ထားပါသည်။

၃.၂.၁၀။ ရေနံနှင့်သဘာဝဓာတ်ငွေ့ကဏ္ဍတွင် နိုင်ငံတော်၏ဝေစု

ပြည်ထောင်စု မြန်မာနိုင်ငံတော် ၂၀၀၈ အခြေခံဥပဒေအရ နိုင်ငံတော်သည် ရေနံနှင့် သဘာဝဓာတ်ငွေ့အပါအဝင် သယံဇာတအားလုံး၏ ပိုင်ရှင်ဖြစ်သည်။ နိုင်ငံတော်သည် ရေနံနှင့် ဓာတ်ငွေ့ကဏ္ဍကို MOGE မှတစ်ဆင့်စီမံသည်။ ကန်ထရိုက်တာများနှင့် PSC စာချုပ်များချုပ်ဆိုခြင်းဖြင့် စီမံသည်။

MOGE - နိုင်ငံတော်မှ ၁၀၀ ရာခိုင်နှုန်းပိုင်ဆိုင်သည့် နိုင်ငံပိုင်လုပ်ငန်း (SOE)

၁၉၈၉ တွင် နိုင်ငံပိုင်စီးပွားရေးလုပ်ငန်းဥပဒေကိုပြဌာန်းပြီး၊ နိုင်ငံပိုင်လုပ်ငန်းများမှတစ်ဆင့် ထိန်းချုပ်မည့် အဓိကစီးပွားရေးအကွက်အကွင်းများကို ဖော်ထုတ်ခဲ့သည်။ ယင်းဥပဒေသည် ယနေ့တိုင် သက်ရောက်မှုရှိနေသေးသော်လည်း လက်တွေ့တွင်မူ မြန်မာနိုင်ငံအစိုးရသည် တူးဖော်ရေးလုပ်ငန်းများကို စီမံရာတွင် နိုင်ငံခြားရင်းနှီးမြုပ်နှံမှု ဥပဒေကအဓိကဖြစ်သည်။ ဥပမာ နိုင်ငံပိုင်စီးပွားရေးလုပ်ငန်းဥပဒေပြဌာန်းချက်နှင့် ကွဲပြားချက်အနေဖြင့် မြန်မာနိုင်ငံအစိုးရသည် သယံဇာတတူးဖော်ခွင့်ကို တစ်ဦးတည်းလက်ဝါးကြီးအုပ်ထားခြင်းမရှိတော့ပါ။

မြန်မာနိုင်ငံရှိ စက်သုံးဆီလုပ်ငန်းများကို နိုင်ငံပိုင်ပြုလုပ်ပြီး နောက်ပိုင်း ၁၉၆၃ တွင် မြန်မာရေနံနှင့် သဘာဝဓာတ်ငွေ့လုပ်ငန်း MOGE ကိုစတင်ခဲ့သည်။ MOGE သည် ရာနှုန်းပြည့်နိုင်ငံတော်ကပိုင်သည့် စီးပွားရေးလုပ်ငန်း SOE ဖြစ်ပြီး MOEE လက်အောက်တွင်ရှိသည်။

နိုင်ငံတော်၏ ရေနံနှင့် ဓာတ်ငွေ့ကဏ္ဍ စီမံမှုကိစ္စအဝဝများဖြစ်သော မူဝါဒချမှတ်ခြင်း၊ စည်းမျဉ်းချမှတ်ခြင်းနှင့် စောင့်ကြည့်ခြင်း၊ စီးပွားရေးအရပါဝင်ခြင်း နှင့် အခွန် ကောက်ခြင်း၊ ရေနံနှင့် ဓာတ်ငွေ့ကဏ္ဍ မြေပုံထုတ်ခြင်းကိုကြီးကြပ်ခြင်း၊ ရေနံနှင့် ဓာတ်ငွေ့လုပ်ကွက်များ၏ အသေးစိတ်မြေပုံကိုပြုစုပြီး၊ လေလံနှင့် လိုင်စင်ချထားပေးခြင်း လုပ်ထုံးလုပ်နည်းများကို သတ်မှတ်ခြင်း ကိစ္စများတွင် MOGE သည် အဓိကနေရာမှ ပါဝင်နေသည်

¹⁵<https://www.google.tn/url?sa=t&rct=j&q=&esrc=s&source=web&cd=2&cad=rja&uact=8&ved=0ahUKewjgnZbP-8rYAhXMDuWkHVdwBNUQFggUuMAE&url=http%3A%2F%2Fcharltonsmyanmar.com%2Fwpcontent%2Fuploads%2F2013%2F10%2FModel-Production-Sharing-Contract-Onshore.docx&usq=AOvVaw0X90Y78zuulE4-E7ubta31>
¹⁶<http://archive.resourcegovernance.org/sites/default/files/Total%20PSC.pdf>

ကို တွေ့ရသည်။

မြန်မာနိုင်ငံတွင်းမှ ရေနံ၊ လောင်စာများရှာဖွေခြင်း နှင့် ထုတ်လုပ်ခြင်းအတွက်တာဝန်ယူထားပြီး၊ ပုဂ္ဂလိက ကန်ထရိုက်တာများနှင့် ရေနံ၊ ဓာတ်ငွေ့ဆိုင်ရာလုပ်ငန်းများ ဆောင်ရွက်နိုင်ရန် သီးသန့်အခွင့်အရေးရရှိထားသည်။

MOGE ၏ အဓိက စီးပွားရေးတာဝန်မှာ ရေနံနှင့် သဘာဝဓာတ်ငွေ့စီမံကိန်းများတွင် ရှယ်ယာပါဝင်ခြင်းဖြစ်သည်။ ယင်းသို့ပါဝင်ခြင်းမှ MOGE ၏ ဝင်ငွေအများစုကို ရရှိသည်။ ကုမ္ပဏီအသုံးစရိတ် အများစုကိုလည်း ထိုသို့ပါဝင်ခြင်းမှ ရရှိသည်။

၁၉၈၉ ခုနှစ် နိုင်ငံပိုင်စီးပွားရေးလုပ်ငန်းဥပဒေ၏ လုပ်ပိုင်ခွင့်များပေါ်တွင် ပုံတူပွားရေးဆွဲထားသည့် ၂၀၁၂ နိုင်ငံခြား ရင်းနှီးမြှုပ်နှံမှုဥပဒေအရ ရေနံ သို့မဟုတ် သဘာဝဓာတ်ငွေ့ထုတ်ယူလိုသည့် မည်သည့်ကုမ္ပဏီမဆို MOGE သို့မဟုတ် မြန်မာနိုင်ငံသားပိုင် ကုမ္ပဏီတစ်ခုနှင့် ဖက်စပ်ဆောင်ရွက်ရန်လိုသည်။ နိုင်ငံခြားရင်းနှီးမြှုပ်နှံမှုဥပဒေကို လက်ရှိတွင် ပြန်လည်သုံးသပ်မှုများပြုလုပ်နေသည်။

သဘာဝဓာတ်ငွေ့ကဏ္ဍသည်လည်း MOGE ၏ စီမံမှုအောက်တွင်ရှိသည်။ MOGE သည် လောင်စာ ကုန်ကြမ်းထုတ်ယူခြင်းကဏ္ဍကို တာဝန်ယူစီမံရသည်။ ၎င်း၏အဓိကတာဝန်ကြီး ၄ ရပ်မှာ

- ကိုယ်ပိုင်အရင်းအနှီးအသုံးပြုပြီး ရေနံနှင့် ဓာတ်ငွေ့ရှာဖွေရန်၊ ထုတ်ယူရန်
- ကိုယ်ပိုင်ပိုင်လိုင်စင်တည်ဆောက်ပြီး ပြည်တွင်းဓာတ်ငွေ့လိုအပ်ချက်ဖြည့်ဆည်းရန်
- မော်တော်ယာဉ်များအတွက် CNG ဖန်တီးပေးရန်
- နိုင်ငံခြား ရေနံကုမ္ပဏီများနှင့် ပူးပေါင်းပြီး PSC များတွင်ပါဝင်ရန်၊ စာချုပ်ပါစည်းကမ်းများချိုးဖောက်မှုရှိမရှိ စောင့်ကြည့်ရန်။

MOGE ၏ စီးပွားရေးတာဝန်

ရေနံနှင့် ဓာတ်ငွေ့စီမံကိန်းများတွင် MOGE ၏ အဓိကစီးပွားရေးတာဝန်များမှာ

- ရှယ်ယာရှင်အဖြစ်ပါဝင်ခြင်း။ ရေနံစီမံကိန်းများတွင် ဝင်ရောက် စီမံနိုင်ရန်အတွက် ဖက်စပ်လုပ်ငန်းကို ၁၅ မှ ၂၅ ရာခိုင်နှုန်းထိပိုင်ဆိုင်သည်။¹⁷ ၂၀၁၅ - ၁၆ MOGE ၏ ရှယ်ယာပါဝင်မှု အသေးစိတ်ကို ဇယားအမှတ် ၁၇ တွင် အသေးစိတ်ဖော်ပြထားပါသည်။ ဖက်စပ်လုပ်ငန်းများရှိနိုင်ငံ၏ ရှယ်ယာဝေစုနှင့်ပတ်သက်ပြီး ဥပဒေအရ သတ်မှတ်ထားချက်မရှိကြောင်း နားလည်ထားပါသည်။ ရေနံနှင့် ဓာတ်ငွေ့အော်ပရေတာများ၏ မတည်ငွေရင်းတွင် MOGE အနေဖြင့် ပါဝင်မှု တစ်စုံတရာမရှိကြောင်း နားလည်ထားပါသည်။

- ထုတ်လုပ်မှုပေါ်ခွဲဝေခံစားသည့် သဘောတူညီချက်များအရ ရရှိလာသည့် နိုင်ငံတော်ဝေစုများကို လက်ခံခြင်း (ခွင့်ပြုထားသည့် ခုနှိမ်မှုများ ထုတ်ယူပြီးသည့်နောက်ပိုင်း ၆၀ မှ ၉၀ ရာခိုင်နှုန်းထိ အမြတ် ဝေစု အနေဖြင့် ရရှိပါသည်)¹⁸

- ကန်ထရိုက်တာများပါဝင်လျက် ဖွဲ့စည်းသည့် စီမံကိန်း စီမံမှုကော်မတီတွင် အဖွဲ့ဝင်အများစုဖြစ်ခြင်း၊ ဥက္ကဋ္ဌ ဖြစ်နေခြင်းတို့ကြောင့် ရေနံဆိုင်ရာလုပ်ငန်းစီမံမှုအတွက် တရားဝင်အာဏာရရှိထားသည်။ လေ့လာခဲ့ရသည့် နမူနာစာချုပ်များအရ စီမံမှုကော်မတီ၏ ဆုံးဖြတ်ချက်များကို အဖွဲ့ဝင်အားလုံး သဘောတူလျက် ချထားရန်ဖြစ်သောကြောင့် MOGE နှင့် ကန်ထရိုက်တာပါ အဓိကဆုံးဖြတ်ချက်များတွင် ဗီတိုကျင့်သုံးနိုင်ကြသည်။¹⁹

အခွင့်အာဏာယူရာတွင် MOGE ၏ ပါဝင်မှု

ဝင်ငွေရှာဖွေရေးတာဝန်များအပြင် ရေနံနှင့်ဓာတ်ငွေ့စာချုပ်များ၏ သတ်မှတ်ချက်များအရ ရရှိလာသည့်ဝင်ငွေများကို လက်ခံရာတွင်လည်း MOGE သည် အဓိကနေရာမှ ပါဝင်သည်။

နမူနာ PSC အရ ပေးသွင်းမှုအမျိုးမျိုးကိုလက်ခံခြင်း၊ စောင့်ကြည့်ခြင်း ကိစ္စများတွင် MOGE သည် အဓိက နေရာမှ ပါဝင်နေသည်။ နမူနာ PSC များတွင်ဖော်ပြချက်အရ MOGE သည် နိုင်ငံတော်၏ ဝေစုအဖြစ်ရရှိသည့် အမြတ်အစွန်းရေနံများလက်ခံခြင်း နှင့် ရောင်းချခြင်းအတွက် လုပ်ပိုင်ခွင့်ရထားသည်။ လက်မှတ်ထိုး ဆုကြေး၊ ထုတ်လုပ်မှု ဆုကြေးများ၊ data fees၊

¹⁷နမူနာ PSC စာချုပ်အပိုဒ် ၁၉.၁
¹⁸နမူနာ PSC စာချုပ်အပိုဒ် ၉.၇
¹⁹နမူနာ PSC စာချုပ် နောက်ဆက်တွဲ c

ကန်ထရိုက်တာမှ ငွေသားဖြင့်ပေးသည့် လေ့ကျင့်ရေးစရိတ်များကိုလည်း လက်ခံရသည်။ ၃.၆.၂တွင် ရေနံနှင့် ဓာတ်ငွေ့ကဏ္ဍ အခွန်စုစည်းမှုလုပ်ငန်းစဉ် အသေးစိတ်၊ MOGEနှင့် အခြားအစိုးရဌာနများကြားမှ လွှဲပြောင်းမှုများကိုပါ ဖော်ပြထားပါသည်။

ကန်ထရိုက်တာများ၏ လုပ်ငန်းဆောင်ရွက်မှုနှင့် ဥပဒေစိုးမိုးမှုကြီးကြပ်ရေးတွင် MOGE၏ အခန်းကဏ္ဍနမူနာ PSC အရ ရေနံနှင့်သဘာဝဓာတ်ငွေ့စီမံကိန်းများနှင့်ပတ်သက်ပြီး ကြီးကြပ်ရန်လုပ်ပိုင်ခွင့်အာဏာများကို MOGEကချုပ်ကိုင်ထားသည်။

- ကန်ထရိုက်တာ၏ အကဲဖြတ်လုပ်ငန်းအစီအစဉ်၊ ပြင်ဆင်မှုအစီအစဉ်များ၊ လုပ်ငန်းအစီအစဉ်နှင့် နှစ်ပတ်လည် အသုံးစရိတ်များ အတည်ပြုပေးခြင်း (နမူနာ PSC အပိုဒ် ၆ - ၈)

- တူးဖော်မှုကာလအတွင်း သဘောတူထားသည့် သတ်မှတ်ချက်အတိုင်း ကန်ထရိုက်တာမှ လိုက်နာမှုရှိမရှိ စောင့်ကြည့်ခြင်း (နမူနာ PSC အပိုဒ် ၄ - ၅)

- ကန်ထရိုက်တာ၏ ရေနံစိမ်း တန်ဖိုးဖြတ်မှုကို ဆန်းစစ်ခြင်း (နမူနာ PSC အပိုဒ် ၁၂)

- ကန်ထရိုက်တာ၏ လေ့ကျင့်ရေး အစီအစဉ်များ ကြီးကြပ်ခြင်း (နမူနာ PSC အပိုဒ် ၁၅)

MOGE မှ အဓိကပါဝင်နေသည့် ကိစ္စများ

ထောက်ပံ့ရေး လုပ်ငန်းစဉ်များအား အကူအညီပေးခြင်း၊ ဆပ်ကန်ထရိုက်တာများ နှင့် service provider များ ရှာဖွေပေးခြင်း၊ စီမံ၊ work permits၊ ခွင့်ပြုချက်၊ သယ်ယူပို့ဆောင်ရေးနှင့် လုံခြုံရေးကိစ္စများ ကူညီပေးခြင်း

- စီးပွားဖြစ်လုပ်ငန်းများ အားကောင်းလာစေရန် ပုဂ္ဂလိကကုမ္ပဏီများနှင့်ပူးပေါင်းပြီး အထောက်အကူပြု လုပ်ငန်းများ (support services) ဆောင်ရွက်ခြင်း။ အတိအကျဆိုရလျှင် မြေလွှာဆန်းစစ်ခြင်း (seismic surveys)၊ စမ်းသပ်တွင်းများတူးခြင်း နှင့် ပိုက်လိုင်းတည်ဆောက်ခြင်း တို့လုပ်ကိုင်ခြင်း

- လိုင်စင်ချထားပေးခြင်း၊ နိုင်ငံ၏ ဥပဒေ အကောင်အထည်

ဖော်မူစောင့်ကြည့်ခြင်း၊ ဝင်ငွေတိုးတက်ရှာဖွေနိုင်ရန် ဆောင်ရွက်ခြင်း (အစီရင်ခံစာ ၃.၂.၅ ကိုကြည့်ပါ)

MOGE၏ ပိုင်ဆိုင်မှု၊ ဖက်စပ်လုပ်ငန်းအပိုင်းအစာ

မြန်မာနိုင်ငံတွင် လုပ်ငန်းဆောင်ရွက်နေသည့် ရေနံနှင့် သဘာဝဓာတ်ငွေ့ကုမ္ပဏီများတွင် ပါဝင်ထားသည့် MOGE၏ အကျိုးခံစားခွင့်ပမာဏကို ထုတ်ပြန်သင့်သည်ဟု သုံးပွင့်ဆိုင်ညွှန်ပေါင်းအဖွဲ့က သဘောတူထားသည်။ နိုင်ငံပိုင်စီးပွားရေးလုပ်ငန်းခွဲများ၊ ဖက်စပ်လုပ်ငန်းများအပါအဝင် အစီရင်ခံစာသည့် ကာလအတွင်း ပိုင်ဆိုင်မှုအပြောင်းအလဲများကိုလည်း တင်ပြသင့်သည်ဟု သဘောတူထားသည်။ MOGEက ထုတ်ပြန်သည့် ပိုင်ဆိုင်မှုအသေးစိတ်ကို အောက်တွင်ဖော်ပြထားပါသည်။

	စီမံကိန်း	အော်ပရေတာ	ရာခိုင်နှုန်း	ရှယ်ယာပါဝင်နှုန်း (ရာခိုင်နှုန်း)							
				MOGE	၁၅.၀	UNOCAL	၂၈.၃	PTTEP			
ကမ်းလွန် စီမံကိန်း	ရတနာ	Total	၃၁.၂	MOGE	၁၅.၀	UNOCAL	၂၈.၃	PTTEP	၂၅.၅		
	ရဲတံခွန်	Patronas	၄၀.၉	MOGE	၂၀.၅	Nippon Oil	၁၉.၃	PTTEP	၁၉.၃		
	ရွှေ	Daewoo	၅၁.၀	MOGE	၁၅.၀	ONGC Videsh Ltd	၁၇.၀	Gail JJ India	၈.၅	Korea Gas Corporation	၈.၅
	ဇောတိက	PTTEP	၈၀.၀	MOGE	၂၀.၀						
ကုန်းတွင်း စီမံကိန်း	ချောက်ရေနံမြေ	Gold petrol	၄၅.၀	MOGE	၅၅.၀						
	YNG ရေနံမြေ	Gold petrol	၄၅.၀	MOGE	၅၅.၀						
	မန်းရေနံမြေ	MOGE	၆၅.၀	MPRL	၃၅.၀						

ထို့ပြင် MOGE သည် SEAGP နှင့် SEAOP စီမံကိန်းများတွင် လုပ်ငန်း များ (၇.၃ ရာခိုင်နှုန်းနှင့် ၄၉ ရာခိုင်နှုန်း) ပိုင်ဆိုင်ထားသေးသည်။ MOGE မှထုတ်ပြန်သည့် အချက်အလက်များအရ ၂၀၁၆ မတ်လ ၃၀ ရက်နေ့ထိ စာရင်းများအရ ရေနံနှင့် ဓာတ်ငွေ့ ကုမ္ပဏီများတွင် နိုင်ငံတော်မှ ရှယ်ယာပါဝင်ထားခြင်းမရှိသည်ကို တွေ့ရ သည်။ ထို့ပြင် ဖက်စပ်လုပ်ငန်းများတွင် ပါဝင်သည့် ရာခိုင်နှုန်းအချိုးအစားမှာလည်း ၂၀၁၅ မတ် ၃၀ မှ ၂၀၁၆ မတ် ၃၀ ထိ အပြောင်းအလဲမရှိပါ။

နိုင်ငံပိုင်လုပ်ငန်းများမှ နိုင်ငံတော်သို့ပေးသွင်းရမည့် ပမာဏကို လျော့ချရန်၊ ယင်းလုပ်ငန်းများအနေဖြင့် ထိန်းသိမ်းထားနိုင်သည့် အမြတ်အစွန်းပမာဏကို မြှင့်တင်ပေးရန် အပြောင်းအလဲများ ဆက်တိုက်ပြုလုပ်ခဲ့သည်။ ၂၀၁၂ - ၁၃ ဘဏ္ဍာရေးနှစ် မတိုင်မီ နိုင်ငံပိုင်လုပ်ငန်းများသည် အသားတင်အမြတ်အားလုံးကို နိုင်ငံတော်ရန်ပုံငွေစာရင်း -State Fund Account (SFA) သို့ပေးသွင်းရန်သတ်မှတ်ထားသည်။ ၃၀ ရာခိုင်နှုန်းကို ဝင်ငွေခွန်အဖြစ်၊ ၇၀ ရာခိုင်နှုန်းကို SOE ထည့်ဝင်မှုအဖြစ် ပေးသွင်းရသည်။²¹

၃.၂.၁၁။ MOGE နှင့် နိုင်ငံတော်ကြား ဘဏ္ဍာရေးဆက်သွယ်မှု

MOGE မှ ရရှိငွေသည် နိုင်ငံတော်ဝင်ငွေ၏ အဓိကအစိတ်အပိုင်းဖြစ်သည်။ ၂၀၀၉ - ၁၀ ဘဏ္ဍာရေးနှစ်တွင် ၆၇ ရာခိုင်နှုန်းမှ ၂၀၁၅ - ၁၆ ဘဏ္ဍာရေးနှစ်တွင် ²⁰၁၃.၂ ရာခိုင်နှုန်းထိ အတိုးအလျော့ရှိသည်။

၂၀၁၂ နှစ်စတင်တွင် မြန်မာအစိုးရသည် အမြတ်အစွန်းရ သည့်

၂၀၁၂/၁၃ တွင်ပြုလုပ်ခဲ့သည့် ပြုပြင်ပြောင်းလဲမှုများသည် ယင်းပေးရန်တာဝန်များကို သိသိသာသာ လျော့ချ ခဲ့သည်။ SOEများသည် နိုင်ငံတော်ရသုံးစရိတ်မှ ခွဲတမ်းဆက်လက်လက်ခံနေကြဆဲဖြစ်သည်။ ကုန်ကြမ်းပစ္စည်း ဝယ်ယူခြင်းမှ လွဲပြီး လုပ်ငန်းစရိတ်အားလုံးကို ခွဲတမ်းမှရရှိသည့် စရိတ်ဖြင့် ဖြေရှင်းသည်။ (လုပ်ငန်းအကောင်အထည်ဖော် အသုံးစရိတ်၊ အရင်းအနှီး အစရှိသဖြင့်) ကုန်ကြမ်းပစ္စည်းများကို SOE၏ စာရင်းမှ ပေးချေရသည်။ နှစ်ဟောင်းမှစာရင်းများကို နှစ်သစ်

²⁰EITI အချက်အလက်
²¹ငွေတိုက်ဦးစီးဌာန၊ ၂၀၁၄

သို့ထပ်ပေါင်းနိုင်သည့် စာရင်းဖြစ်သည်။²² တူးဖော်ရေးလုပ်ငန်းဆောင်ရွက်သည့် SOE များအတွက် ကုန်ကြမ်းစရိတ်ဆိုသည်မှာ အလွန်နည်းပါးသည့် ပမာဏဖြစ်သည်ဟု အစိုးရအရာရှိများကဆိုသည်။ ဆိုလိုသည်မှာ SOE အသုံးစရိတ်အများစုကို နှစ်စဉ်ရရှိသည့် ရသုံးစရိတ်ခွဲတမ်းဖြင့် ဖြေရှင်းနိုင်သည့် သဘောဖြစ်သည်။ MOGEသည် ၂၀၁၅ - ၁၆ ဘဏ္ဍာရေးနှစ်တွင် ရသုံးစရိတ်ခွဲတမ်းမရရှိခဲ့ကြောင်း သိရသည်။ အမြတ်အစွန်းများလှသဖြင့် ယင်းကာလအတွင်းကုန်ကျစရိတ်ကို ကာမိသည့်အတွက် ခွဲတမ်းမလိုအပ်သောကြောင့်ဟု နားလည်နိုင်သည်။ SOE များအနေဖြင့် ကုန်ကျ စရိတ်များ နှုတ်ပြီး အသားတင်အမြတ် ၄၅ ရာခိုင်နှုန်းကို SFA သို့ပေးသွင်းရသည်။ (ဝင်ငွေခွန် ၂၅ ရာခိုင်နှုန်း၊ နိုင်ငံတော်သို့ပါဝင်မှု ၂၀ ရာခိုင်နှုန်း)²³ SOE များကို အမြတ်ငွေရှာဖွေနိုင်သည့် စီးပွားရေးလုပ်ငန်းတစ်ခုကဲ့သို့ ရပ်တည်နိုင်စေရန်ဟူသော အစိုးရ၏ ရည်မှန်းချက်နှင့်အညီ မူဝါဒရေးရာအပြောင်းအလဲများပြုလုပ်ခဲ့ခြင်းဖြစ်သည်။ အမြတ်အစွန်းရရှိသည့် SOE များသည် Other Accounts (ကိုယ်ပိုင်သီးသန့်စာရင်းများ) တွင် အမြတ်အစွန်းများကို ထိန်းသိမ်းထားနိုင်ကြသည်။ ထိန်းသိမ်းထားသည့် အမြတ်အစွန်းများ အသုံးပြုခြင်းနှင့်ပတ်သက်ပြီး ရှင်းလင်းသည့် ကန့်သတ်ချက်များမရှိ သေးပါ။ အစိုးရ၏ ရည်ရွယ်ချက်မှာ အမြတ်အစွန်းရသည့် နိုင်ငံပိုင်လုပ်ငန်းများ အနေဖြင့် ဘဏ္ဍာရေးအရ အမှီအခိုကင်းစွာ ရပ်တည်နိုင်ရန်အတွက် အပြောင်းအလဲပြုလုပ်ခြင်းဖြစ်သည်။ နိုင်ငံပိုင်လုပ်ငန်းများ၏ ဝင်ငွေရှာဖွေရေး လုပ်ပိုင်ခွင့်များချဲ့ထွင်နိုင်ရန်

(က) ကုမ္ပဏီဦးဆောင်လုပ်ကိုင်သည့် အမြတ်အစွန်းများ ပေါ်တွင် စီမံနိုင်မှုအာဏာတိုးမြှင့်ပေးခြင်းဖြင့် လုပ်ငန်းထိ

ရောက်မှုကိုမြှင့်တင်နိုင်ရန်၊ စီးပွားရေး အမြင်ကျယ်လာစေရန် အတွက် တွန်းအားပေးခြင်း

(ခ) ပို၍အမြတ်အစွန်းများသည့် ရင်းနှီးမြုပ်နှံမှုများ ဆောင်ရွက်နိုင်စေရန် ကုမ္ပဏီများကို လုပ်ပိုင်ခွင့်တိုးပေးခြင်းတို့ကို ဆောင်ရွက်ခဲ့သည်။

ကျန်ရှိသည့်ဝင်ငွေများ (SEE များအနေဖြင့်အခွန်များ၊ ထည့်ဝင်ငွေများ နှုတ်ပြီးကျန်ငွေ) ကို SEE များ၏ ကိုယ်ပိုင်သီးသန့်စာရင်းတွင် လုပ်ငန်းချဲ့ထွင်နိုင်ရန် ကိုယ်ပိုင်ရန်ပုံငွေအဖြစ် သိမ်းဆည်းထားနိုင်သည်။ သီးသန့်စာရင်းမှငွေများကို အစိုးရဌာနများသို့လွှဲပြောင်းခြင်းမရှိပါ။

၂၀၁၅/၂၀၁၆ တွင် ပြည်ထောင်စုအစိုးရသို့လွှဲပြောင်းပြီး နောက် MOGE မှထိန်းသိမ်းထားသည့်ပမာဏသည် ရေနံနှင့်ဓာတ်ငွေဝင်ငွေ၏ ၃၇ ရာခိုင်နှုန်း၊ ပြည်သူ့အသုံးစရိတ်၏ ၄ ရာခိုင်နှုန်းနှင့်ညီမျှသည်။ ၎င်းနှစ်တွင် MOGE သီးသန့်စာရင်းတွင် အမေရိကန်ဒေါ်လာ ၆၄၄.၇ သန်းနီးပါး (ကျပ်ငွေ ၇၈၈.၈ ဘီလီယံ) ချန်ထားသိမ်းဆည်းခဲ့သည်။ ၎င်းနှစ်တွင်ပင် ကုန်ကြမ်းထုတ်လုပ်သည့် SOE ၆ ခုသည်လည်း စုစုပေါင်း အမေရိကန် ဒေါ်လာ ၇၆၂ သန်း (ကျပ်ငွေ ၉၃၂.၉ ဘီလီယံ) ကို ၎င်းတို့ကိုယ်ပိုင်စာရင်းတွင် ချန်ထား သိမ်းဆည်းခဲ့ကြသည်။

၂၀၁၅ - ၁၆ ဘဏ္ဍာရေးနှစ်အတွက် MOGE သီးသန့်စာရင်းရှိ လက်ကျန်ငွေ၊ လက်ခံနှင့်အသုံးစရိတ်များမှာ အောက်ပါအတိုင်းဖြစ်သည်။

²² ကုန်ကြမ်းကုန်ကျစရိတ်များကို လုပ်ငန်းထဲမှ ကျန်ရစ်အတွက် လုပ်ပိုင်ခွင့်များ တဖြည်းဖြည်း တိုးတက်လွှဲပြောင်းပေးခဲ့သည်။ ၂၀၁၂/၁၃ ဘဏ္ဍာရေးနှစ်တွင် နိုင်ငံပိုင်စီးပွားရေးလုပ်ငန်းများသည် ကုန်ကြမ်းကုန်ကျစရိတ် ၇၈ ရာခိုင်နှုန်းကို ၎င်းတို့စာရင်းမှ ပေးချေရန်သတ်မှတ်ခဲ့သည်။ ၂၀၁၃/၁၄ အစပိုင်းတွင် အမြတ်အစွန်းရရှိသည့် နိုင်ငံပိုင်လုပ်ငန်းများသည် ကုန်ကြမ်းကုန်ကျစရိတ် ၁၀၀ ရာခိုင်နှုန်းကို ပေးချေရန်၊ အရှုံးပေါ်သည့် လုပ်ငန်းများသည် ၈၀ ရာခိုင်နှုန်းပေးချေရန် သတ်မှတ်ခဲ့သည်။ ၂၀၁၅/၁၆ နှစ်စဉ်တွင် အမြတ်ရသည့်လုပ်ငန်းကော၊ အရှုံးပေါ်သည့်လုပ်ငန်းပါ ကုန်ကြမ်းကုန်ကျစရိတ် ၁၀၀ ရာခိုင်နှုန်း ကျန်ရစ် သတ်မှတ်ခဲ့သည်။ ကိုးကား - ဘဏ္ဍာရေးဝန်ကြီးဌာနနှင့် ဆွေးနွေးချက်၊ ၂၀၁၅ ပြည်ထောင်စုရသုံးမှန်းချေငွေစာရင်းဥပဒေ ၂၀၁၅ ဧပြီ ၉ ရက်၊ အပိုင်း ၂

²³ ရသုံးမှန်းချေငွေစာရင်းဦးစီးဌာန၊ ဘဏ္ဍာရေးဝန်ကြီးဌာန

မြန်မာကျပ်ငွေသန်းပေါင်း	
စာရင်းဖွင့်ပမာဏ၊ ၂၀၁၅ ဧပြီ ၁ ရက်	၄,၀၆၂,၆၃၂
စုစုပေါင်းလက်ခံရရှိသည့်ပမာဏ	၁,၉၁၀,၂၅၀
ရေနံစိမ်း	၁၈၂,၃၆၅
ဓာတ်ငွေ့	၆၇၃,၈၉၉
အခြား (CNG ၊ ဆားပစ်နှင့် အခြား)	၁,၀၅၃,၉၈၇
စုစုပေါင်း အသုံးစရိတ်	(၁,၁၂၁,၃၆၉)
ကုန်ကြမ်းပစ္စည်း	(၈၂,၈၀၁)
ဝင်ငွေခွန်	(၂၁၁,၈၄၁)
နိုင်ငံတော်သို့ ထည့်ဝင်မှု	(၂၁၇,၃၅၄)
လုပ်ငန်းခွန်	(၂၆၆,၆၂၄)
ငွေသားရင်းနှီးမြှုပ်နှံမှု (Cash Call)	(၃၃၈,၇၉၃)
CSR	(၃,၉၅၅)
၂၀၁၆ မတ်လ ၃၁ စာရင်းစိတ်ကျန်ငွေ	(၄,၈၅၁,၅၁၃)

အရင်းအမြစ် - MOGE

MOGE ရန်ပုံငွေအသုံးပြုပုံနှင့် ပတ်သက်ပြီး MoEE က ထိန်းချုပ်မှုအချို့ ပြုလုပ်သည်ဟု နားလည်ထားပါသည်။ သို့သော်လည်း MOGE အသုံးစရိတ်နှင့် သီးသန့်စာရင်းမှ အမြတ်ငွေများနှင့်ပတ်သက်ပြီး အသေးစိတ်ရှင်းလင်းစွာလမ်းညွှန်ထားချက်မရှိပါ။ ထို့သို့သော အခြေအနေများကြောင့် သီးသန့်ချန်ထားသည့် အမြတ်အစွန်းများနှင့် SOE ၏ စီမံကိစ္စ၊ လုပ်ငန်းကုန်ကျစရိတ်များအတွက် လိုအပ်ငွေများကြား မျှမျှတတဖြစ်ရန် ဆောင်ရွက်ရာတွင် အခက်အခဲများဖြစ်စေသည်။ ပိုလျှံသည့် သီးသန့်ချန်ထားသည့် အမြတ်အစွန်းများကို အများပြည်သူအတွက် အရေးပါသည့် အစီအစဉ်များအတွက် လိုအပ်သည့် နေရာများတွင် အသုံးပြုနိုင်သည်။

MOGE စာရင်းများထိန်းချုပ်ခြင်း

သီးသန့်စာရင်းများတွင် စုစည်းထားသည့်ပမာဏကို ပြည်ထောင်စုစာရင်းစစ်ချုပ်ရုံးက စစ်ဆေး၊ အတည်ပြုထားပြီးဖြစ်သည်ဟု နားလည်ထားပါသည်။

၁၉ ၈၉ တွင်ထုတ်ပြန်ခဲ့သည့် နိုင်ငံရန်ပုံငွေစာရင်းများ နှင့်ဆိုင်သည့် ညွှန်ကြားချက်အရ နိုင်ငံပိုင်လုပ်ငန်းများ (MOGE အပါ

အဝင်)သည် ဘဏ္ဍာရေးဝန်ကြီးဌာနသို့ ဝင်ငွေ၊ ထွက်ငွေ အကျဉ်းချုပ်ကို တင်ပြရမည်ဟု သတ်မှတ်ထားသည်။ သို့သော်လည်း တူးဖော်ရေးကဏ္ဍမှ နိုင်ငံပိုင်လုပ်ငန်းများ (MOGE အပါအဝင်) ၏ ဝင်ငွေ၊ လွှဲပြောင်းပေးမှု သို့မဟုတ် အသုံးစရိတ်များနှင့်ဆိုင်သည့် အချက်အလက်များကို စနစ်တကျ ထုတ်ပြန်ခြင်းမရှိပါ။ ထုတ်ပြန်သည့် အနည်းငယ်သော အချက်အလက်များမှာလည်း အသေးစိတ်လေ့လာရန် ခက်ခဲသည်အထိ စုပေါင်းထားပြီးသော အချက်အလက်များဖြစ်နေသည်။ ၂၀၁၅ - ၂၀၁၆ အတွက် MOGE ၏ ဝင်ငွေနှင့် အသုံးစရိတ် ထုတ်ပြန်ချက် အသေးစိတ်ကို အောက်တွင်ဖော်ပြထားပါသည်။

	နှစ်အတွင်းငွေ (current)	ရင်းနှီးမတည်ငွေ (capital)	ဘဏ္ဍာငွေ (financial)	စုစုပေါင်း
အခွန်ဘဏ္ဍာဝင်ငွေ	၁၉၅၁၆၆၅	၃၇	၃၉၃၃၅	၁၉၉၁၀၃၆
အသုံးစရိတ်	၁၂၇၉၃၇၂	၃၂၇၃၆	၈၅၂၀၆	၁၃၉၇၃၁၅
စုစုပေါင်း	၆၇၂၂၉၃	၃၂၇၇၀	၄၅၈၇၂	၅၉၉၇၂၁

အရင်းအမြစ် - စီမံကိန်းနှင့်ဘဏ္ဍာရေးဝန်ကြီးဌာန

၂၀၁၅ - ၁၆ ဘဏ္ဍာရေးနှစ် MOGE မှ လက်ခံရရှိခဲ့သည်များနှင့် လွှဲပြောင်းခဲ့သည်များကို အောက်တွင် အကျဉ်းချုပ်ဖော်ပြထားပါသည်။

စာချုပ်စာတမ်းများ၊ ဘဏ္ဍာရေးဆိုင်ရာအချက်အလက်များ	MOGE
အစိုးရသို့ပေးသွင်းငွေစုစုပေါင်း	၁,၀၅၃,၅၈၉
ပြည်တွင်းအခွန်နှင့်အကောက်ခွန်ဦးစီးဌာနသို့လွှဲပြောင်းပေးမှု	၄၉၃,၁၆၃
နိုင်ငံတော်ဝေစုမှုရရှိမှု	၂၁၇,၃၅၄
ရေနံနှင့်သဘာဝဓာတ်ငွေစီမံခန့်ခွဲရေးဌာန (ယခင်လျှပ်စစ်စွမ်းအားစီမံရေးဌာန) သို့လွှဲပြောင်းငွေများ	၃၄၃,၀၂၇
ငွေလွှဲပြောင်းပေးမှုဝင်ငွေများ (earnings)၊ ပြန်လည်ရင်းနှီးမြှုပ်နှံခြင်း၊ ကြားခံအဖွဲ့ပေးချေခြင်း	နိုင်ငံတော်သို့ပေးသွင်းမှုကိုလွှဲပြောင်းပေးခြင်းမှလွှဲပြီး အစိုးရနှင့်သို့မဟုတ် ကြားခံအဖွဲ့ဖြင့်ငွေကြေးအလွှဲအပြောင်းအစီအမံများမရှိပါ။
လူမှုရေးလုပ်ငန်းများကို ထောက်ပံ့ရန်/ငွေကြေး စိုက်ထုတ် ပေးရန်၊ အများပြည်သူသုံး အခြေခံအဆောက်အအုံဖော်ဆောင်ရန်၊ လောင်စာဆီ စိုက်ထုတ်ပေးခြင်း၊ နိုင်ငံကြေးမြီဆပ်ရန်အတွက် ပေးသွင်းမှုများကို အသုံးပြုသည် (ဘတ်ဂျက်ပြင်ပအသုံးစရိတ်) (Quasifiscal expenditures) ²⁴	CSR အသုံးစရိတ် ၃၉၅၅ လောင်စာစိုက်ထုတ်ပေးမှု - မရှိ (၂၀၁၄ - ၁၅ တွင် ပြည်တွင်းဓာတ်ငွေကုန်ကျစရိတ်စိုက်ထုတ်ပေးရန်ကျပ်ငွေ သန်းပေါင်း ၁၈၁၀၆ ကို သုံးစွဲခဲ့သည်။
အစိုးရမှသို့မဟုတ် ဌာနများမှကာလတို/ကာလရှည်ချေးယူမှုများ	အခန်း ၆.၈ တွင်ကြည့်ပါ။
နိုင်ငံတွင်းလုပ်ငန်းဆောင်ရွက်နေသည့် ကုမ္ပဏီများ	အခန်း ၆.၈ တွင်ကြည့်ပါ။

ကိုးကား - EITI ကြေညာချက်

၃.၂.၁၂။ ဒေသဖွံ့ဖြိုးရေး (Local contents) နှင့် (လူမှုရေးအကျိုးပြုစရိတ်များ) social payments

PSC သတ်မှတ်ချက်အရ ကန်ထရိုက်တာများသည် ၎င်းတို့ ရရှိသည့် ရေနံစိမ်း ၂၀ ရာခိုင်နှုန်း၊ သဘာဝဓာတ်ငွေ ၂၅ ရာခိုင်နှုန်းကို ပြည်တွင်းဈေးကွက်သို့ ဈေးကွက်ပေါက်ဈေး၏ ၉၀

ရာခိုင်နှုန်းဖြင့် ရောင်းချပေးရမည်ဖြစ်သည်။ ၂၀၁၃ လေလံ ဖြင့်ချုပ်ဆိုသည့် PSC များတွင် မြန်မာနိုင်ငံသားများအား ဝန်ထမ်းခန့်ထားခြင်းနှင့် လေ့ကျင့်သင်ကြားပေးခြင်းဆိုင်ရာ တာဝန်သတ်မှတ်ချက်များကို တိတိကျကျဖော်ပြထားသည်။ MOGE မှ ရွေးချယ်သည့် မြန်မာနိုင်ငံသားများကို လုပ်ငန်းခွင်ဆိုင်ရာ သင်တန်းပေးခြင်း၊ ပညာသင်ကြားပေးခြင်း၊ မြန်မာပြည်တွင်းမှ ကုန်စည်နှင့်ဝန်ဆောင်မှုလုပ်ငန်းများကို ဦးစားပေးရန် အချက်များပါဝင်သည်။²⁵ အသစ်ချုပ်ဆိုသည့် PSC များ

²⁴ ဘတ်ဂျက်ပြင်ပ အသုံးစရိတ်နှင့်ပတ်သက်ပြီး အသေးစိတ်ကို အခန်း ၆.၇ တွင် တင်ပြထားပါသည်။
²⁵ PCS စာချုပ် အပိုဒ် ၁၅

အရကန်ထရိုက်တာများသည် အောက်ဖော်ပြပါထည့်ဝင်မှုများ ပြုလုပ်ရမည်ဖြစ်သည်။

- လေ့ကျင့်ရေးစရိတ် (Training Fund) - တူးဖော်မှုကာလ အတွင်း တစ်နှစ်လျှင် ဒေါ်လာ ၅၅၀၀၀၊ ထုတ်လုပ်မှု ကာလ အတွင်း တစ်နှစ်လျှင် ဒေါ်လာ ၅၀၀၀၀

- သုတေသနနှင့် ဖွံ့ဖြိုးရေးစရိတ် (Research and Development Fund) - ကန်ထရိုက်တာ၏ ရေနံဝေစု၏ ၀.၅ ရာခိုင်နှုန်း

နမူနာဖော်ပြထားသည့် PSCစာချုပ်တွင် လူမှုရေးအသုံးစရိတ် များနှင့်ပတ်သက်ပြီး သတ်မှတ်ထားချက်များမပါဝင်ပါ။ သို့ သော်လည်း ရင်းနှီးမြုပ်နှံသူများအနေဖြင့် အခွန်မဆောင်မီ အမြတ်၏ ၁ - ၃ ရာခိုင်နှုန်းကို CSR လုပ်ငန်းများအတွက် ဘတ်ဂျက်ချထားရန် MICက တိုက်တွန်းထားသည်။ ဒေသခံ ရပ်ရွာများ အာဏာပိုင်များနှင့် တိုင်ပင်ဆုံးဖြတ်ကာ အသုံးပြုရန် လည်း လမ်းညွှန်ထားသည်။

လက်ရှိ PSC များအရ MOGEနှင့် လက်မှတ်ထိုးထားသည့် ကုမ္ပဏီများသည် လုပ်ငန်းဆောင်ရွက်ရာ နေရာများတွင် ကုမ္ပဏီ၏ မူဝါဒနှင့်အညီ CSR ပြုလုပ်ရန်သတ်မှတ်ထားသည်။²⁶ ကုမ္ပဏီတစ်ခုစီတိုင်းသည် မိမိစိတ်ကြိုက် နည်းလမ်းဖြင့် အကောင်အထည်ဖော်နိုင်ကြသည်။ ယင်းသတ်မှတ်ချက်အရ လုပ်ငန်းများစီစဉ်ရေးဆွဲရာတွင် တင်းကျပ်မှုမရှိပဲ ကုမ္ပဏီသည် အမှန်တကယ် အကျိုးရှိသည့် CSR/ လူမှုရေးအကျိုးပြု လုပ်ငန်းများကို စီစဉ်နိုင်သည့် အတွေ့အကြုံရှိသည်ဟူသော အခြေခံဖြင့် ခွင့်ပြုခြင်းဖြစ်သည်။ ကုမ္ပဏီများအနေဖြင့် ပဋိပက္ခရှိသည့်နေရာ၊ မြေအသုံးချမှု အငြင်းအခွန်ရှိသည့် နေရာ၊ ပြည်သူများသို့မဟုတ် စီးပွားရေးလုပ်ငန်းများ ပြောင်း ရွှေ့ရမည့် အခြေအနေမျိုးတွင် လုပ်ငန်းလုပ်ကိုင်နိုင်ရန် ရပ်ရွာ ခွင့်ပြုချက် (social licence to operate) ရရှိစေရန်ဖြစ် သည်။²⁷

၃.၂.၁၃။ ရေနံနှင့်စာတံငွေကဏ္ဍပြုပြင် ပြောင်းလဲမှုများ

ဘတ်ဂျက်ပြင်ပ အသုံးစရိတ်များ (Quasi-fiscal expenditures)

၂၀၁၅ - ၁၆ ဘဏ္ဍာရေးနှစ်မှစပြီး MOGEသည် CSR ရန်ပုံငွေ ထူထောင်ခဲ့သည်။ MOGE၏အသားတင်အမြတ် ၂ ရာခိုင်နှုန်း ကို ယင်းရန်ပုံငွေသို့ နှစ်စဉ်ထည့်သွင်းသွားမည်ဖြစ်သည်။ MOGEထုတ်ပြန်ချက်အရ ၂၀၁၅ - ၂၀၁၆တွင် အသားတင် အမြတ်၏ ၂ ရာခိုင်နှုန်းဖြစ်သော ကျပ်ငွေသန်းပေါင်း ၁၀,၄၉၆.၉၈ ကို CSR ရန်ပုံငွေအဖြစ်သတ်မှတ်ခဲ့သည်။ စုစုပေါင်း CSR အသုံးစရိတ်မှာ ကျပ်သန်းပေါင်း ၃,၉၉၅ ရှိသည်။ CSR အသုံး စရိတ် အသေးစိတ်နှင့်ပတ်သက်ပြီး အခန်း ၆.၇ တွင်ဖော်ပြထား ပါသည်။

သဘာဝ ဝန်းကျင်ဆိုင်ရာ သတ်မှတ်ချက်များ ပတ်ဝန်းကျင်ထိန်းသိမ်းရေးနှင့် သစ်တောရေးရာဝန်ကြီးဌာန က အမျိုးသားပတ်ဝန်းကျင်ဆိုင်ရာ အရည်အသွေး ထုတ်လွှတ် မှု လမ်းညွှန်ချက်များ National Environmental Quality Emission Guideline (EQEG) ကို ၂၀၁၅ ဒီဇင်ဘာ ၂၉ ရက်နေ့တွင် အမိန့်ကြေညာစာ ၆၁၅/၂၀၁၅ဖြင့် ထုတ်ပြန်ခဲ့ သည်။ လူသားနှင့် ဂေဟစနစ်က ညစ်ညမ်းမှုများမှ တားဆီးနိုင် ရန်အတွက် အရင်းအမြစ်အမျိုးမျိုးမှ ဆူညံမှု၊ တုန်ခါမှု၊ လေထု ထဲသို့ ထုတ်လွှတ်မှုနှင့် အရည်စွန့်ထုတ်ခြင်းများနှင့်ဆိုင်သည့် အခြေခံစည်းမျဉ်းများနှင့် ထိန်းချုပ်ရမည့် ကိစ္စများကို EQEG တွင်ဖော်ပြထားသည်။ EQEGသည် ကမ်းလွန်၊ ကုန်းတွင်းရေနှင့် ဓာတ်ငွေ့စီမံကိန်းအားလုံးအတွက် အကျိုးဝင်သည်။ မြေလွှာစမ်းသပ်တိုင်းထွာခြင်း၊ တူးဖော်ခြင်းနှင့် ထုတ်လုပ်ခြင်း၊ ပြင်ဆင်ခြင်းနှင့် ထုတ်လုပ်မှုလုပ်ငန်းများ၊ ကမ်းလွန်ပိုက်လိုင်း လုပ်ငန်း၊ ကမ်းလွန်ပို့ဆောင်ရေး၊ လှောင်ကန်တွင် သိုလှောင် ခြင်း၊ ထုတ်ယူခြင်း၊ ဆက်စပ်ကိစ္စများနှင့် အထောက်အကူပြု လုပ်ငန်းများ၊ လုပ်ငန်းဖျက်သိမ်းခြင်းကိစ္စထိ အကျိုးဝင်သည်။

၃.၃။ သတ္တုတွင်းကဏ္ဍ

၃.၃.၁။ သတ္တုတွင်းကဏ္ဍနောက်ခံအခင်းအကျင်း

မြန်မာနိုင်ငံတွင် ရှာဖွေတူးဖော်ခြင်းမပြုရသေးသည့် မြေ အောက်သယံဇာတအမျိုးမျိုး အများအပြားရှိသည်။ ၎င်းတို့ သည် လာမည့်ဆယ်စုနှစ်များတွင် သတ္တုကဏ္ဍကို နိုင်ငံ၏

²⁶ အပိုဒ် ၁၇.၂
²⁷ ဆန္ဒအလျောက် ရပ်ရွာတိုးတက်ရေးဆောင်ရွက်ပေးမှုဥပဒေကို MPRL E&P ၏ CSR လုပ်ငန်းတွင်လေ့လာနိုင်ပါသည်။

စီးပွားရေးအတွက် အဓိကကျသည့်ကဏ္ဍ ဖြစ်လာအောင် တွန်းပို့မည့် အရင်းအမြစ်များဖြစ်သည်။ မြန်မာ့သတ္တုတွင်း ကဏ္ဍသည် ရေနံနှင့်သဘာဝဓာတ်ငွေ့ကဏ္ဍကဲ့သို့ ဖွံ့ဖြိုးမှုစနစ် တကျမရှိပဲ နိုင်ငံခြားရင်းနှီးမြုပ်နှံမှု ဝင်ရောက်မှုမှာလည်း များစွာနိမ့်ကျနေသည်။ မည်သို့ဖြစ်နေစေကာမူ ပမာဏ များပြားစွာတည်ရှိနေသည့် တွင်းထွက်အရင်းအမြစ်များသည် နိုင်ငံတကာတွင်းထွက်တူးဖော်ရေးကုမ္ပဏီများ၏စိတ်ဝင်စားမှု ကိုအကြီးအကျယ်ဆွဲဆောင်လျက်ရှိသည်။

တွင်းထွက်သိုက်များ အမျိုးမျိုးစုံလင်စွာရှိသည်။ အခြေခံသတ္တု အမျိုးအစား (base metals)များဖြစ်သော ရွှေ၊ ကြေးနီ၊ ငွေ၊ ခဲ၊ သွပ်၊ သံဖြူ၊ မဂ္ဂနီဗ်၊ ခနောက်စိမ်း၊ စက်မှုကုန်ကြမ်းဖြစ်သော (ဘိုလစ်မြေ၊ ရွှံ့စေး၊ ဂျစ်ပဆင်၊ မြေဩဇာကုန်ကြမ်း၊ ဒိုလိုမိုက် (dolomite)၊ ထုံးကျောက်၊ ဆား၊ ဘာရိုက် (barite)၊ စွမ်းအင်အရင်းအမြစ်ဖြစ်သော ကျောက်မီးသွေး၊ ယူရေနီယံ နှင့် ကျောက်မျက်ရတနာ (ကျောက်စိမ်း၊ ပတ္တမြား၊ အညှံပန်း၊ ပြောင်ခေါင်းစိမ်း၊ နီလာ၊ ကျိုက်နိုက် (Kyanite) အပါအဝင် ကဏ္ဍစုံအတွက် တွင်းထွက်အစုံရှိသည်။²⁸

မြန်မာ့သတ္တုတွင်းကဏ္ဍတွင် အကြီးစားတူးဖော်ခြင်း၊ အသေး စားနှင့် တနိုင်တပိုင်တူးဖော်ခြင်း၊ အလွတ်သဘောတူ တရား မဝင်တူးဖော်နေသည့်များရှိနေသည်။ တူးဖော်ရေးကဏ္ဍကို ပုဂ္ဂလိက ရင်းနှီးမြုပ်နှံသူများအား လုပ်ကွက်ချထားပေးခြင်း၊ သဘာဝသယံဇာတနှင့် ပတ်ဝန်းကျင်ထိန်းသိမ်းရေး ဝန်ကြီး ဌာန လက်အောက်ခံနိုင်ငံပိုင် သတ္တုတွင်းလုပ်ငန်းများမှတစ်ဆင့် ဆောင်ရွက်ခြင်း နည်းလမ်း ၂ခုလုံးဖြင့် ဆောင်ရွက်နေသည်။

ကျောက်မျက်ရတနာတွင်းလည်း ကမ္ဘာ့ပတ္တမြားထုတ်လုပ်မှု ၉၀ ရာခိုင်နှုန်းသည် မြန်မာနိုင်ငံမှဖြစ်ပြီး၊ ကျောက်စိမ်းအများ အပြားထွက်ရှိရာ တစ်ခုတည်းသော နိုင်ငံလည်းဖြစ်သည်။ နိုင်ငံခြား ရင်းနှီးမြုပ်နှံသူများအနေဖြင့် အစိုးရတစ်ကျောက်မျက် များ တူးဖော်ခြင်းကို အစိုးရကပိတ်ပင်ထားသည်။

သတ္တုတွင်းကဏ္ဍ ပြည်ပတင်ပို့မှုအများဆုံးမှာ ကြေးနီဖြစ် သည်။ ငွေ၊ ခဲ၊ သံဖြူ၊ အဖြိုက်နက်၊ ခနောက်စိမ်းများကို နိုင်ငံ အနှံ့အပြားတွင် တူးဖော်ရရှိသည်။

၃.၃.၂။ တွင်းထွက်သယံဇာတ

(က) ကျောက်မျက်ရတနာများနှင့် ကျောက်စိမ်း နိုင်ငံတကာဈေးကွက်တွင် မြန်မာပတ္တမြားနှင့် ဂျေဒိုက်ကျောက် စိမ်းတို့သည် အမြင့်ဆုံးဈေးရရှိနေဆဲဖြစ်သည်။ မြန်မာနိုင်ငံ သည် ကမ္ဘာတဝှမ်းမှ ဂျေဒိုက် (ကျောက်စိမ်း) ၏ ၉၀ ရာခိုင်နှုန်း ခန့်ထွက်ရှိရာ တစ်ခုတည်းသော အကြီးဆုံးအရင်းအမြစ် လည်းဖြစ်သည်။²⁹

ကမ္ဘာ့နိုင်ငံပေါင်း ၅၀ နီးပါးတွင် ကျောက်မျက်များတူးဖော်ကြ သည်။ ယင်းအနက် မြန်မာသည်အရည်အသွေးမြင့် ကျောက် မျက်အများအပြားထွက်ရှိခြင်းကြောင့် လူသိများသည်။ ကမ္ဘာ့ အဆင့် ပတ္တမြား၊ နီလာ (ပတ္တမြားနှင့် နီလာသည် ကိုရန်ဒမ် (corundum) မျိုးကွဲများဖြစ်ပါသည်) နှင့် ဂျေဒိုက်တို့အပါ အဝင်ဖြစ်သည်။ မြန်မာနိုင်ငံတွင် တူးဖော်တွေ့ရှိရသည့် ကျောက်မျက်များမှာ အညှံပန်း၊ စိန်၊ ဖရဲအူ (Tourmaline)၊ ပြောင်ဂေါင်းစိမ်း၊ ဥဿဖယား၊ ဥဒေါင်းကျောက် (garnet)၊ မြေ (moonstone)၊ ပါလဒုတ္တ (Lapis lazuli)၊ သီလဂုတ် ကြောင် (chrysoberyl)၊ ပယင်း၊ သလင်းနှင့် အခြား ကျောက်မျက်များဖြစ်သည်။ ကမ္ဘာပေါ်တွင်တစ်ခုမှ တွေ့ရှိခြင်း မရှိသေးသည့် အလွန်တရားပေးသည့် ကျောက်မျက်အမျိုး အစား အချို့ကိုလည်း မြန်မာနိုင်ငံတွင်တွေ့ရှိနိုင်သည်။

မြန်မာနိုင်ငံမှ ရတနာအဓိကထုတ်လုပ်ရာဒေသမှာ အရှေ့ မြောက်တောင်တန်းများ တလျှောက်တွင်ရှိသည်။ ဂျေဒိုက်များ ကို ကချင်ပြည်နယ်၊ စစ်ကိုင်းတွင်သာတွေ့ရှိနိုင်သည်။ အခြား ကျောက်မျက်များကို ရှမ်း၊ မန္တလေး၊ ကချင်၊ ကရင်နှင့် တနင်္သာရီ တို့တွင်တွေ့ရှိနိုင်သည်။ ကျောက်မျက် လုပ်ကွက် အများစုသည် ပဋိပက္ခဖြစ်ပွားနေသည့်နေရာ သို့မဟုတ် နယ်နိမိတ် ထိစပ်နေ သည့် နေရာများတွင် ရှိနေကြသည်။ မြန်မာနိုင်ငံရှိ ကျောက် မျက်အဓိကထွက်ရှိသည့် နေရာများမှာ

- ဖားကန် (ကချင်ပြည်နယ်) နှင့် ခန္တီး (စစ်ကိုင်း) ရှိ ဂျေဒိုက် ကျောက်စိမ်း လုပ်ကွက်များ
- မန္တလေးတိုင်းမှ မိုးကုတ်ကျောက်လုပ်ကွက်များသည် ပတ္တ မြားနှင့် နီလာထွက်ရှိမှုကြောင့် နာမည်ကျော်သည်။ မြန်မာ

²⁸2012 Minerals Yearbook, Burma, U.S.Geological Survey
²⁹ Source: Gemstone Sector Review, Emma Irwin - July 2016

နိုင်ငံ၏ ကျောက်မျက်များနှင့် ဂျေဒိုက်များကို တနှစ်တကြိမ် နေပြည်တော်တွင် ကျင်းပသည့် ကျောက်မျက်ပြပွဲ၊ နိုင်ငံအနှံ့ရှိ ဈေးဆိုင်နှင့် ဈေးကွက်များမှတစ်ဆင့် နိုင်ငံတကာဝယ်လက်များ သို့ရောင်းချသည်။ မြန်မာနိုင်ငံတွင် နိုင်ငံခြားသားများ ကျောက် မျက်တူးဖော်ခြင်းကို ဥပဒေဖြင့် တားမြစ်ထားသည်။ မြန်မာ နိုင်ငံသားလုပ်ငန်းရှင်နှင့် ဖက်စပ်ဆောင်ရွက်ခြင်းကိုလည်း တားမြစ်ထားသည်။ နိုင်ငံသားများသာ ကျောက်မျက်ပါမစ်ရရှိ နိုင်သည်။

မြန်မာနိုင်ငံမှ ကျောက်မျက်ထုတ်လုပ်သည့်နေရာများ၏ ဘူမိ အခြေအနေဆန်းစစ်မှုကို ကျန်ခဲ့သည့်ဆယ်စုနှစ်များအတွင်း ဆောင်ရွက်ခဲ့သည်များရှိသော်လည်း အချက်အလက်များ၏ အရည်အသွေးနှင့် စိတ်ချရမှုကိုမသိရပါ။ အများပြည်သူ သိရှိစေ ရန်ထုတ်ပြန်ထားသည့် အချက်အလက်မှာလည်း အနည်းငယ် သာရှိသည်။ ရှင်းလင်းပြီး အချိန်နှင့်တပြေးညီပြုစုထားသည့် ဘူမိဗေဒဆိုင်ရာ အချက်အလက်များမရှိခြင်းကြောင့် ကျောက် မျက်ထွက်ရှိရာဒေသများနှင့်ဆိုင်သည့် ကောလဟာလများ၊ အချက်အလက်မှားယွင်းမှုများ အကြီးအကျယ်ဖြစ်ပေါ်စေပြီး၊ ကျောက်မျက်ထုတ်လုပ်မှု ပါမစ်ချထားပေးခြင်းကိုလည်း အခက်အခဲများဖြစ်စေသည်။ ရင်းနှီးမြုပ်နှံသူများအဖို့လည်း အတားအဆီးများဖြစ်စေသည်။ အလေးပေးအားစိုက် ဆောင် ရွက်ရန်လိုအပ်နေသည့် နေရာဖြစ်ပါသည်။

၃.၃.၂။ တနိုင်တပိုင်တူးဖော်သူများ (Context of the Artisanal Mining sector in Myanmar)

တနိုင်တပိုင်ပတ္တမြားတူးဖော်သူများ တနိုင်တပိုင်တူးဖော်သူများ အထူးသဖြင့် ရွှေတူးဖော်ခြင်းသည် မြေကြီးထဲရွှေပါဝင်မှုရှိသည့် ဒေသများမှ ပြည်သူများ၏ ရိုးရာ အသက်မွေးမှုလုပ်ငန်းဖြစ်သည်။ အသုံးပြုသည့် ကိရိယာ များမှာ အလွန်ရိုးရှင်းသည်။ ဝါးဖြစ်ပြုလုပ်သည့် ရွှေစစ်သည် စင်၊ သစ်သား ဗန်း၊ တူးဖော်ရေး ကိရိယာများသာ လိုအပ်သည်။ ၁၉၉၀ နှစ်များတွင် ပြင်ပကမ္ဘာမှ ပုဂ္ဂလိကရင်းနှီးမြုပ်နှံမှု၊ ခရီး သွားများ ဝင်ရောက်လာစေရန်ဖိတ်ခေါ်ခဲ့သည်။ ကျောက်မျက် နှင့် ကျောက်စိမ်းတူးဖော်ခြင်းကိုလည်း အနည်းငယ်လျော့ချ ခဲ့ သည်။ ပတ္တမြား အဓိကတူးဖော်နေသည့်နေရာများမှာ မိုးကုတ် မှ လုပ်ကွက်များနှင့် ရှမ်းပြည်နယ်မှ မိုင်းရှူးလုပ်ကွက်များဖြစ် သည်။ ကျောက်စိမ်းနှင့် ဂျေဒိုက်ကို ကချင်ပြည်နယ် ဖားကန့်

တပိုင်တပိုင်တူးဖော်ရရှိသည်။ မိုးကုတ်မှ ကျောက်တွင်းများနှင့် အနီးအနားမှ လုပ်ကွက်များမှ ကမ္ဘာ့အဆင့်ပတ္တမြားအများအပြား ထွက်ရှိသည်။ ပတ္တမြား အပြင် နီလာ၊ အညံ့ပန်း၊ ပြောင်ခေါင်းစိမ်း၊ မြပြာနှင့် အခြား အဖိုးနည်း ကျောက်မျက်များကိုလည်း ယင်းကျောက်တွင်းများ မှ တူးဖော်ရရှိသည်။

ပတ္တမြားတူးဖော်သည့် လုပ်ကွက်အသေးများသည် ၁၉၉၀ တွင် တရားဝင် လုပ်ကွက်များဖြစ်လာသည်။ ရှမ်းပြည်နယ်မှ နဝရတ် (ပြင်လွန်)နှင့် နမ့်ဆာ၊ ဧရာဝတီဖြစ်အနောက်ဘက် မိုးကုတ် အနီးမှ သပိတ်ကျင်းနှင့် ကသည်း၊ ဖားကန့်မှ မိုင်းအနည်းငယ် အကွာ၊ တရုတ်ပြည်နယ်စပ်အနီးမှ နမ်ယာနှင့် အခြား လက်လုပ်တွင်းများမှာ တရားဝင်လုပ်ကွက်များဖြစ်လာသည်။

တနိုင်တပိုင် ရွှေတူးဖော်မှု ဒေသခံများသာ အဓိကလုပ်ကိုင်သည့် တနိုင်တပိုင် ရွှေတူးဖော် မှုများတွင် ၁၉၉၀နှစ်များမှစပြီး စက်နှင့်တူးဖော်ခြင်းများ တဖြည်းဖြည်းအစားထိုးဝင်ရောက်လာသည်။ မြစ်ကြမ်းပြင်ကို သဲစုပ်စက်များဖြင့် တူးဖော်ခြင်း၊ ကမ်းပါးများတွင် ရေတိုက်စား စနစ်ဖြင့် တူးဖော်ခြင်း၊ အဖွင့်တွင်းကြီးများ၊ တွင်းနက်ကြီးများ တူးခြင်းစသည့် နည်းပေါင်းစုံဖြင့်တူးဖော်ကြသည်။ သတ္တုထုတ် ရန်နှင့် အခြားလိုအပ်သည့်အဆောက်အဦများ ဆောက်လုပ် ရန်အတွက် တောရှင်းကြသဖြင့် သစ်တောပြုန်းတီးသည့် ဧရိယာမှာ များသထက်များလာသည်။ တူးဖော်ခြင်းလုပ်ငန်းများ အပြင်မာကျူရီ(ပြဒါး) အသုံးပြုမှုမှာလည်း မြင့်တက်လာသည်။ ဆိုင်ယာနိုက်သုံး၍ သန့်စင်ခြင်းအပါအဝင် ရွှေတူးဖော်ခြင်း နည်းစနစ်များကြောင့် ပျက်ဆီးရသည့် မြေနေရာများမှာလည်း ကျယ်သထက် ကျယ်လာသည်။ မြေထုအပေါ်ယံလွှာရှိ ရွှေများ ကုန်လာခြင်း၊ မြေအောက်နှင့် ကျောက်မာများမှ ရွှေများကို နည်းလမ်းပေါင်းစုံနှင့် ထုတ်ယူခြင်းတို့ကြောင့် မြေသားများ ပျက်ဆီးရသည်။

တနိုင်တပိုင် ကျောက်စိမ်း သို့မဟုတ် ကျောက်မျက်တူးဖော် ခြင်းနှင့်ပတ်သက်ပြီး ရရှိသည့်အချက်အလက် အနည်းငယ် သာရှိသည်။ တနိုင်တပိုင်ရွှေတူးခြင်းသည် မြန်မာနိုင်ငံတွင် ထူးခြားမှုမရှိသည့် ကိစ္စဖြစ်ပြီး နိုင်ငံတဝှမ်းတွင် ရာနှင့် ထောင် နှင့်ချီ၍ တူးဖော်မှုများပြုလုပ်ကြသည်။ တနိုင်တပိုင် ရတနာတူး ဖော်ခြင်းသည်လည်း ပုံမှန်ကိစ္စတစ်ခုဖြစ်ပြီး ကျယ်ကျယ်ပြန့်

ပြန်လုပ်ကိုင်နေကြသည်။ မည်သို့ပင်ဆိုစေကာမူ စက်ကိရိယာ ဖြင့် အကြီးစားတူးဖော်မှုများ မြင့်တက်လာခြင်း၊ ကျောက်မျက် ထုတ်လုပ်သည့်နေရာဝန်းကျင်တွင် ပတ်ဝန်းကျင်ထိန်းသိမ်းမှု တင်းတင်းကျပ်ကျပ်ဆောင်ရွက်ခြင်းတို့ကြောင့် လိုင်စင်မရှိ သည့် တနိုင်တပိုင်သမားများအတွက် လုပ်ကွက်ရှားပါးလာ သည်။³⁰

ဇာတနှင့် ပတ်ဝန်းကျင်ထိန်းသိမ်းရေးဝန်ကြီးအသစ်မှ လုပ် ကွက်များသို့လေ့လာကွင်းဆင်းအပြီးတွင် ဖားကန့်မှ ကျောက် စိမ်းတူးဖော်မှုလုပ်ငန်းများအား စောင့်ကြည့်မှုများကို တင်းကျပ် ရန်ဆုံးဖြတ်ခဲ့သည်။ မြေစာပုံများကို တွင်းဟောင်းများတွင် စွန့်ပစ်ရန် ဝန်ကြီးဌာနကညွှန်ကြားခဲ့သည်။ ယခုစာတမ်းပြုစု နေစဉ်တွင် ယင်းကိစ္စနှင့်ပတ်သက်ပြီး ပြည်နယ်အစိုးရနှင့် ဆွေးနွေးမှုများပြုလုပ်လျက်ရှိသည်။³¹

၂၀၁၆ မေလတွင်ရရှိသည့်သတင်းများအရ သဘာဝသယံ

³⁰Source : Gemstone Sector Review, Emma Irwin – July 2016

³¹ Source: Gemstone Sector Review, Emma Irwin – July 2016

၃.၃.၄။ အဓိက စီမံကိန်းကြီးများ

မြန်မာနိုင်ငံရှိ အဓိကတူးဖော်ရေး စီမံကိန်းကြီးများကို အောက်ပါအတိုင်း အကျဉ်းချုပ်နိုင်သည်။

စီမံကိန်းအမည်	လုပ်ငန်းအဆင့် (စတင်သည့်နှစ်)	တည်နေရာ	ထွက်ရှိမှုပမာဏ
မိုးထိမိုးမိ	တူးဖော်	ရမည်းသင်းမြို့နယ်	လုပ်ကွက် စမ်းသပ်ခန့်မှန်းချက်အရ ရွှေအောင်စ ၂.၃ သန်းရှိသည်။ ၂၀၁၁ စက်တင်ဘာ မှ ၂၀၁၅ မတ်လအတွင်း သန့်စင်ပြီးရွှေ ၅၂၆၀၀ အောင်စ ထုတ်လုပ်ခဲ့သည်။
လောင်ကျိုင်းသွပ်လုပ်ကွက်	တူးဖော်	လားရှိုးမြို့နယ်	လောင်ကျိုင်း သွပ်လုပ်ကွက်သည် ၈ စတုဂံနား ကီလိုမီတာ ကျယ်ပြန့်သည့် ထွက်ရှိနှုန်းအလားအလာကောင်းမွန်သည့် လုပ်ကွက်ဖြစ်သည်။ အပြင်လွှာ ၂ ထပ်တွင် အရည်အသွေးမြင့် smithsonite (သွပ်ရိုင်း) များရှိသည်။ အပေါ်ယံ ခန့်မှန်းချက် အရ သတ္တုရိုင်း တန်ချိန် ၁၇၀ ၀၀၀ ရှိပြီး ပျမ်းမျှအားဖြင့် သွပ် ၃၇ ရာခိုင်နှုန်းပါဝင်သည့် သတ္တုရိုင်း တန်ချိန် ၆၃၀၀၀ ရှိသည်။ လားရှိုးသွပ်သန့်စင်စက်ရုံတွင် သတ္တုရိုင်းများကို သန့်စင်သည်။
ပုံရွာကြေးနီစီမံကိန်း	တူးဖော်	လက်ပံတောင်း၊ ဆားလင်းကြီး၊ စစ်ကိုင်းတိုင်းဒေသကြီး	လက်ပံတောင်း သတ္တုသိုက်တွင် ပါဝင်မှုနှုန်း ၀.၁ ရာခိုင်နှုန်း၊ အခြား သတ္တုသိုက် ၃ ခုတွင် ပါဝင်မှုနှုန်း ၀.၁၅ (cut-off grades) အစောပိုင်း ခန့်မှန်းမှုတွင် 0.43 g/t Au နှင့် 6 g/t Ag ရှိသည်။ porphyry copper ကြေးနီ သိုက်မဟုတ်ဘဲ High-sulfidation Cu(Au) ဖြစ်နိုင်သည်။ porphyry copper ကြေးနီများအောက်လွှာတွင် ရှိနိုင်သည်။
တကောင်းတောင် နီကယ်တူးဖော်ရေး	တူးဖော်	မန္တလေးတိုင်းဒေသကြီး၊ သပိတ်ကျင်းမြို့နယ်	lateritic nickel သတ္တုရိုင်းများ တန်ချိန် သန်း ၄၀ ရှိမည်ဟု ခန့်မှန်းထားသည်။ ပုန်းမျှပါဝင်မှု ၁.၄၀ ရာခိုင်နှုန်းတွင် Ni ပါဝင်မှု ၂.၀၂ ရာခိုင်နှုန်းရှိမည်ဟု ခန့်မှန်းထားသည်။ နီကယ်နှင့်ဆက်စပ်ပြီး ခရိုမီယံ များကိုလည်း တွေ့ရှိရသည်။
ကလေးဝကျောက်မီးသွေးတွင်း	တူးဖော်	စစ်ကိုင်းတိုင်းဒေသကြီး၊ ကလေးဝမြို့နယ်၊ ချင်းတွင်းမြစ်၏ အနောက်ဘက်ကမ်း၊ သစ်ခြောက်ကျေးရွာ	ဂျပန်နိုင်ငံမှ New Energy and Industrial Technology Development Institute (NEDO) သည် ကန့်သတ်နယ်မြေများတွင် စမ်းသပ်ရှာဖွေမှုများ ပြုလုပ်သည်။ ၁၉၉၉ မှ ၂၀၀၀ ခုနှစ် အတွင်း ခန့်မှန်းချေ ၅.၅ စတုဂံနား ကီလိုမီတာ (၃.၆ ကီလိုမီတာ ထ ၁.၅ ကီလိုမီတာ) ရှိပြီး ၉ ပေ၊ ၆ ပေ နှင့် ၄ ပေ ကျောက်မီးသွေးကြောမှ ကျောက်မီးသွေးတန်ချိန်ပေါင်း ၁၅.၃ သန်းရှိမည်ဟု ခန့်မှန်းထားသည်။ မြောက်ဘက်တိုးခဲ့နေရာများတွင် စမ်းသပ်တွင်းများ ထပ်မံ တူးဖော်ပါက ခန့်မှန်းပမာဏ မြင့်တက်လာနိုင်သည်။ NIDO Mission မှ ဆောင်ရွက်ခဲ့သည့် ဖြစ်တန်စွမ်း လေ့လာမှုတွင် ဖော်ပြထားချက်အရ တူးဖော်မှုနည်းလမ်းများတွင် မြေအောက်တွင်းတူးခြင်း၊ ဥမင်တူးခြင်းနှင့် အဖွင့် တွင်းတူးခြင်းများကို ပေါင်းစပ်အသုံးပြုမည် ဖြစ်သည်။ တနှစ်လျှင် တွင်းမှတစ်ဆင့် တန်ချိန်ပေါင်း ၁၄၀၀၀၀ ထုတ်လုပ်နိုင်မည်ဟု ခန့်မှန်းထားသည်။

ဘိုစီဘွန်းခရိုက်မိုက် သတ္တုသိုက်	၂၀၁၃-၂၀၁၅ တူးဖော်	တီးတိန်မြို့နယ် ချင်းပြည်နယ်	<p>DGSE နှင့် Korea Institute of Geoscience and Mineral Resources (KIGAM) တို့၏ ပူးပေါင်း သုတေသနစီမံကိန်း Irregular, Lenticular, Lenses, pockets. ခရိုမိုက်လုံး သတ္တုသိုက်အမျိုးအစား (Podiform type) ဖျံ့နှံ့ (disseminates) leopard textured ၊ nodular ၊ massive.</p> <p>၁၂ စတုဂံနားကီလိုမီတာကို လုပ်ကွက်အဖြစ်သတ်မှတ်ထား၊ တွင်း ၆ တွင်း၊ စုစုပေါင်းအနက် ၆၀၀ မီတာ ပင်မခရိုမိုက်ကျောက်အပေါ်လွှာ ၁၅ ခု နှင့် ခရိုမိုက်အပေါ်လွှာ ၂၉ နေရာကို တွေ့ရှိရသည်။</p> <p>(15 primary chromite outcrops and 29 chromite float occurrences were observed)</p> <p>-တိုင်းတာမှုပမာဏ Measured reserve - 7780 tons</p> <p>-တွေ့ရှိပမာဏ Indicated reserve - 12080 tons</p> <p>-ပျမ်းမျှပါဝင်မှု (Average grade) -Cr- 12.61 % , Ni- 0.41 %</p>
တောင်ငယ်တောင် ထုံးကျောက်ရှာဖွေရေး	၂၀၁၃ မေမှ ၂၀၁၃ အောက်တိုဘာ	ပဲခူးတိုင်းဒေသကြီး၊ ပန်းတောင်မြို့နယ်	<p>DGSE ၏ ရှာဖွေရေးစီမံကိန်း အစမ်းတွင်း ၆ တွင်း တိုင်းတာမှုပမာဏ Measured reserve 31.43 million ton with CaO- 45.26 % , MgO-1.68 % , SiO2-13.53 %</p> <p>တွေ့ရှိမှုပမာဏ 2.01 million ton with CaO- 46.71% , MgO- 0.83% , SiO2-9.9 %</p>
လယ်တွန် ကျောက်မီးသွေးရှာဖွေရေး	၂၀၁၃ ဖေဖော်ဝါရီမှ ၂၀၁၄ မတ်	တန့်ယန်းမြို့နယ်၊ ရှမ်းပြည်မြောက်ပိုင်း	<p>DGSE ၏ ရှာဖွေရေးစီမံကိန်း အစမ်းတွင်း ၁၀ တွင်း (စုစုပေါင်း အနက် ၆၁၀ မီတာ) တိုင်းတာမှုပမာဏ Measured reserve 0.07 million ton</p> <p>တွေ့ရှိမှုပမာဏ 0.0056 million ton</p> <p>ကျောက်မီးသွေးအမျိုးအစား - Lignite</p> <p>ကျောက်မီးသွေးအရည်အသွေး - F.C 4.48 % to 40.56 % , C.V 6690</p> <p>- 10950 Btu/lb</p>
မော်လိုက်ကြီးချောင်း ကျောက်မီးသွေးရှာဖွေရေး	၂၀၁၃ နိုဝင်ဘာမှ ၂၀၁၄ မတ်	စစ်ကိုင်းတိုင်းဒေသကြီး၊ မော်လိုက်မြို့နယ်	<p>DGSE ၏ ရှာဖွေရေးစီမံကိန်း လက်တွင်း ၄၂ တွင်း၊ စုစုပေါင်း အနက် ၄၄၀ မီတာ) တိုင်းတာမှုပမာဏ Measured reserve 0.37 million tons</p> <p>တွေ့ရှိမှုပမာဏ Indicated reserve 1.5 million tons</p>

			ကျောက်မီးသွေးအမျိုးအစား Coal rank - Lignite to Subbituminus ကျောက်မီးသွေး အရည်အသွေး - F.C 23.77% -52.92%, C.V 6710 - 12520 Btu/Lb
ယက်ကန်းစင်တောင် Graphite ဖျာဖွေရေး	၂၀၁၃ ဇွန်မှ ၂၀၁၄ မတ်	စဉ့်ကူး၊ မတ္တရာမြို့နယ်၊ မန္တလေးတိုင်းဒေသကြီး	DGSE ရှာဖွေရေးစီမံကိန်း ၄ တွင်း (စုစုပေါင်းအနက် ၂၁၀ မီတာ) တိုင်းတာမှုပမာဏ Measured reserve 0.249 million tons, တွေ့ရှိမှုပမာဏ Indicated reserve 0.019 million tons ပျမ်းမျှကာဗွန်ပါဝင်မှု ၂၀ ရာခိုင်နှုန်း Average carbon content of graphite is 20 %

၃.၃.၅။ ဥပဒေမူဘောင်

သတ္တုတွင်းကဏ္ဍ ဥပဒေများမှာ

- မြန်မာနိုင်ငံသတ္တုတွင်း ဥပဒေ ၁၉၉၄ နှင့် မြန်မာနိုင်ငံသတ္တုတွင်းဥပဒေကိုပြင်ဆင်သော ဥပဒေ (၂၀၁၅)
- မြန်မာနိုင်ငံသတ္တုတွင်း နည်းဥပဒေများ
- မြန်မာနိုင်ငံရင်းနှီးမြုပ်နှံမှု ဥပဒေ ၂၀၁၆
- မြန်မာနိုင်ငံရင်းနှီးမြုပ်နှံမှု နည်းဥပဒေ ၂၀၁၇
- မြန်မာနိုင်ငံ ရင်းနှီးမြုပ်နှံမှု ကော်မရှင်ညွှန်ကြားချက်များ
- အမိန့်ကြေညာစာအမှတ် ၁၀/၂၀၁၇ ဖွံ့ဖြိုးတိုးတက်မှု ဇန်နဝါရီအမျိုးအစား သတ်မှတ်ခြင်း
- အမိန့်ကြေညာစာအမှတ် ၁၁/၂၀၁၇ တိုင်းဒေသကြီးနှင့် ပြည်နယ်ရင်းနှီးမြုပ်နှံမှုကော်မတီများမှ အတည်ပြု အမိန့်ထုတ်ပေးနိုင်သည့် ရင်းနှီးမြုပ်နှံမှု လုပ်ငန်းများအတွက် မတည်ငွေရင်းပမာဏသတ်မှတ်ခြင်း
- အမိန့်ကြေညာစာအမှတ် ၁၃/၂၀၁၇ ဦးစားပေးမြှင့်တင်မည့် ရင်းနှီးမြုပ်နှံမှုကဏ္ဍ သတ်မှတ်ခြင်း
- အမိန့်ကြေညာစာအမှတ် ၁၅/၂၀၁၇ ကန့်သတ်သည့် ရင်းနှီးမြုပ်နှံမှုလုပ်ငန်းများ သတ်မှတ်ခြင်း
- နိုင်ငံပိုင်စီးပွားရေးလုပ်ငန်းများဥပဒေ
- ကျောက်မျက်ဥပဒေ ၁၉၉၅၊ ကျောက်မျက်ဥပဒေကို ဒုတိယအကြိမ်ပြင်ဆင်သည့် ဥပဒေ ၂၀၁၆
- မြန်မာ့ပုလဲဥပဒေ ၁၉၉၅
- သဘာဝပတ်ဝန်းကျင် ထိန်းသိမ်းရေးဥပဒေ ၂၀၁၂

- မြန်မာ့ပုလဲဥပဒေကို ပြင်ဆင်သည့် ဥပဒေ ၂၀၁၄

သယံဇာတနှင့်သဘာဝပတ်ဝန်းကျင်ထိန်းသိမ်းရေးဝန်ကြီးဌာန (MONERC) မှ သတ္တုတူးဖော်ခြင်းကို အဓိကကြီးကြပ်သည်။ MIC သည် မြန်မာ့ရင်းနှီးမြုပ်နှံမှု ဥပဒေအတိုင်း လိုက်နာမှုရှိမရှိ စောင့်ကြည့်သည်။

၂၀၁၅ ဒီဇင်ဘာ ၂၄ တွင် ပြည်ထောင်စုလွှတ်တော်သည် ဥပဒေအမှတ် ၇၂ မြန်မာ့သတ္တုတွင်းဥပဒေကို ပြင်ဆင်သည့် ဥပဒေ (၂၀၁၅ မြန်မာ့သတ္တုတွင်းဥပဒေ) ကို အတည်ပြုခဲ့သည်။ ခေတ်နောက်ကျနေသည့် ၁၉၉၄ မြန်မာ့သတ္တုတွင်းဥပဒေကို ၂၀၁၅ သတ္တုတွင်းဥပဒေဖြင့် ပြင်ဆင်သည်။ ပြင်ဆင်ချက်တွင် ပါဝင်သည့် အဓိကအပြောင်းအလဲများကို ၃.၃.၁၁ တွင်ဖော်ပြထားပါသည်။

၂၀၁၆ ဇန်နဝါရီ ၂၉ တွင် ပြည်ထောင်စုလွှတ်တော်မှ မြန်မာ့ကျောက်မျက်ဥပဒေကို ဒုတိယအကြိမ်ပြင်ဆင်သည့် ဥပဒေ (၂၃/၂၀၁၆) ကိုအတည်ပြုခဲ့သည်။ ပြင်ဆင်ချက်တွင် ပါဝင်သည့် အဓိကအပြောင်းအလဲများကို ၃.၃.၁၁ တွင်ဖော်ပြထားပါသည်။

မြန်မာအစိုးရ၏ စွမ်းအင်မူဝါဒနှင့်အလားတူ တွင်းထွက်မှုဝါဒကို လက်ရှိတွင်တရားဝင်ရေးသားထားခြင်း မရှိပါ။ သို့သော်

လည်း MONREC တွင် မူဝါဒလမ်းညွှန်ချက်ပြဌာန်းထားသည်။
³²မူဝါဒတွင် အစိုးရ၏ ပုဂ္ဂလိကလွှဲပြောင်းပေးမှုရည်ရွယ်ချက်များကိုဖော်ပြထားသည်။ သတ္တုတွင်းကဏ္ဍတွင် ပုဂ္ဂလိက ရင်းနှီးမြုပ်နှံမှုများ ကိုအားပေးရန်၊ ပြည်သူ့ဘဏ္ဍာများပေါ်တွင် မှီခိုနေခြင်းကိုလျော့ချရန် ရည်ရွယ်ချက်များကို ဖော်ပြထားသည်။ သတ္တုတွင်းဝန်ကြီးဌာနကိုယ်တိုင် ရင်းနှီးမြုပ်နှံမှုမပြုလုပ်ရန် မူဝါဒချမှတ်ထားသည်။ နိုင်ငံခြားနှင့် ရင်းနှီးမြုပ်နှံမှုများ သတ္တုတွင်းကဏ္ဍသို့ ဝင်ရောက်လာရန် မူဝါဒတွင် အားပေးထားသည်။

တူးဖော်ခွင့်လျှောက်ထားသည်များကို MONREC က ထုတ်ဝေမှုပေါ်ခွဲဝေခံစားခြင်း သို့မဟုတ် အမြတ်ခွဲဝေခံစားခြင်း သဘောတူညီချက် ဆောင်ရွက်ရန်ဆုံးဖြတ်သည်။ ယေဘုယျအားဖြင့် နှစ်ဖက်၏ ရှယ်ယာထည့်ဝင်မှု အနေအထားပေါ်မူတည်ပြီး ထုတ်လုပ်မှုပေါ်ခွဲဝေခံစားခြင်း သို့မဟုတ် အမြတ်ခွဲဝေခြင်း ပုံစံဖြင့် သွားလေ့ရှိသည်။ ထုတ်လုပ်မှုခွဲဝေသည့် ပုံစံတွင် စုစုပေါင်း ထုတ်လုပ်မှုပေါ်တွင် ခွဲဝေခြင်းသို့မဟုတ် ကုန်ကျစရိတ်နှုတ်ပြီး နောက်ခွဲဝေခြင်း နည်းလမ်းဖြင့် လုပ်ငန်းဆောင်ရွက်ကြသည်။ သတ္တုတွင်းဝန်ကြီးဌာနသည် စီမံကိန်းတစ်ခုခြင်းစီအလိုက် အများစု၊ အနည်းစု သို့မဟုတ် တန်းတူရှယ်ယာစနစ်ဖြင့် ပါဝင်

ဆောင်ရွက်သည်။

MONREC သည်လည်းထုတ်လုပ်မှုပေါ်ခွဲဝေ ခံစားသည့် ပုံစံဖြင့် သတ္တုတူးဖော်ရေးလုပ်ငန်းရှင်များနှင့် အကျိုးတူဖက်စပ်လုပ်ငန်းများတွင် နိုင်ငံပိုင်လုပ်ငန်းများမှတစ်ဆင့်ပါဝင်နိုင်သည်။ (သတ္တုတွင်းလုပ်ငန်း ၁၊ ၂၊ ၃ အစရှိသဖြင့်) ပါဝင်နိုင်သည်။ သို့သော်လည်း အကျိုးတူဖက်စပ်လုပ်ပိုင်ခြင်းကို အကြီးစားစီမံကိန်းများတွင်သာ တွေ့ရလေ့ရှိသည်။

၃.၃.၆။ ဌာနဆိုင်ရာများ

သတ္တုတွင်းကဏ္ဍ မြန်မာသတ္တုတွင်းဥပဒေအရ နိုင်ငံတွင်းမှ သဘာဝအလျောက် ဖြစ်ပေါ်သည့် မြေပေါ်မြေအောက်တွင်းထွက်များအားလုံးသည် နိုင်ငံတော်ပိုင်ဖြစ်သည်။

MONREC (ယခင်သတ္တုတွင်းဝန်ကြီးဌာန) သည် သတ္တုတွင်းကဏ္ဍကိုကြီးကြပ်သည်။ ၂၀၁၆ မတ်လ ၃၀ ရက်နေ့ထိ တာဝန်ယူခဲ့သည့် ယခင်အစိုးရလက်ထက်တွင် သတ္တုတွင်းဝန်ကြီးဌာနတွင် လုပ်ငန်း ၆ ခုနှင့် ဦးစီးဌာန ၂ ခုရှိသည်။

ဘူမိဗေဒလေ့လာရေးနှင့် ဓာတ်သတ္တုစမ်းသပ်ရှာဖွေရေး ဦးစီးဌာန	Department of Geological Survey and Mineral Exploration (DGSE) သည် ဘူမိဗေဒ၊ ဘူမိဓာတ်၊ ဘူမိဂူ၊ ပညာရပ်များစမ်းသပ်တွင်းများ တူးဖော်ခြင်း နည်းလမ်းများ အသုံးပြုပြီး ဘူမိဗေဒမြေပုံထုတ်ခြင်း၊ တွင်းထွက်စမ်းသပ်ခြင်း၊ ရှာဖွေခြင်းတို့ကို နိုင်ငံအနှံ့တွင် ဆောင်ရွက်သည်။
သတ္တုတွင်းဦးစီးဌာန	တွင်းထွက်မူဝါဒများ နှင့် တွင်းထွက်ဥပဒေများကို အကောင်အထည်ဖော်သည်။ လုပ်ကွက်များ စစ်ဆေးခြင်း နှင့် ဘေးကင်းရေး၊ သဘာဝ ဝန်းကျင် ထိန်းသိမ်းရေး နှင့် တွင်းထွက် ထိန်းသိမ်းရေးတို့ကို ဆောင်ရွက်သည်။ ၁၉၉၄ သတ္တုတွင်းဥပဒေတွင် တူးဖော်ခြင်း နှင့် ပါမစ်များစောင့်ကြည့်ခြင်း တာဝန်အားလုံးကို သတ္တုတွင်းဝန်ကြီးဌာန သို့အပ်နှင်းထားသည်။ မြန်မာ့သတ္တုတွင်းဥပဒေအရ ညွှန်ကြားရေးမှူးချုပ်သည် လုပ်ကွက်စစ်ဆေးရေးမှူးချုပ် ဖြစ်ပြီး ပါမစ်များ စစ်ဆေးခြင်းနှင့် ချထားပေးခြင်းကိုလည်း တာဝန်ယူရသည်။
သတ္တုတွင်းလုပ်ငန်းများ³³	
အမှတ် ၁ သတ္တုတွင်းလုပ်ငန်း	၁၀၀ ရာခိုင်နှုန်း နိုင်ငံပိုင်လုပ်ငန်းဖြစ်သည်။ ခနောက်စိမ်း၊ သွပ်၊ ခဲ၊ ငွေ၊ သံ၊ နီကယ် နှင့် ကြေးနီသတ္တုရိုင်းများ တူးဖော်ခြင်း၊ ထုတ်လုပ်ခြင်း၊ ရောင်းချခြင်း တို့ကို ဆောင်ရွက်သည်။
အမှတ် ၂ သတ္တုတွင်းလုပ်ငန်း	၁၀၀ ရာခိုင်နှုန်း နိုင်ငံပိုင်လုပ်ငန်းဖြစ်သည်။ ငွေ၊ ပလက်တီနမ်၊ သံဖြူ၊ ခဲမဖြူ၊ molybdenum၊ niobium၊ columbium၊ heavy minerals သတ္တုရိုင်းများ တူးဖော်ခြင်း၊ ထုတ်လုပ်ခြင်း၊ ရောင်းချခြင်း တို့ကို ဆောင်ရွက်သည်။

³²http://www.mining.gov.mm/Minister_Office/3.Minister_Office/details.asp?submenuID=4&sid=59
³³ ၁၉၉၄ သတ္တုတွင်းဥပဒေ

အမှတ် ၃ သတ္တုတွင်းလုပ်ငန်း	၁၀၀ ရာခိုင်နှုန်း နိုင်ငံပိုင်လုပ်ငန်းဖြစ်သည်။ စက်မှုကုန်ကြမ်းများဖြစ်သော bauxite ၊ bentonite ၊ ဂျပ်ဆင်၊ ထုံးကျောက်၊ dolomite၊ ရွှံ့စေး၊ မဂ္ဂနီစီနှင့် ကျောက်မီးသွေးများထုတ်လုပ်ရောင်းချသည်။
မြန်မာ့ကျောက်မျက်လုပ်ငန်း Myanmar Gem Enterprise (MGE)	၁၀၀ ရာခိုင်နှုန်း နိုင်ငံပိုင်လုပ်ငန်းဖြစ်သည်။ ကျောက်စိမ်းနှင့် ကျောက်မျက်ရတနာအမျိုးမျိုးတူးဖော်ခြင်း၊ တူးဖော်ခြင်းနှင့် ဈေးကွက်တင်ခြင်းကို တာဝန်ယူထားသည်။
မြန်မာ့ပုလဲလုပ်ငန်း Myanmar Pearl Enterprise	ကမာကောင်များမွေးမြူဖြူစင်ခြင်း၊ ပုလဲထုတ်လုပ်ခြင်းကို တာဝန်ယူထားသည့် ၁၀၀ ရာခိုင်နှုန်း နိုင်ငံပိုင်လုပ်ငန်း ဖြစ်သည်။
မြန်မာ့ဆားနှင့် အဏ္ဏဝါဓာတုလုပ်ငန်း Myanmar Salt and Marine Chemical Enterprise (MSMCE)	၁၀၀ ရာခိုင်နှုန်း နိုင်ငံပိုင်လုပ်ငန်းဖြစ်ပြီး အိမ်သုံးဆား၊ အဏ္ဏဝါဓာတုပစ္စည်း နှင့် soda ash ထုတ်လုပ် ရောင်းချသည်။

ပုံ ၉။ သတ္တုတွင်းဦးစီးဌာန လုပ်ငန်းဌာနဖွဲ့စည်းပုံ (ယခု MONREC)

ပြည်ထောင်စုဝန်ကြီး

အမှတ် ၁ သတ္တုတွင်း လုပ်ငန်း

အမှတ် ၂ သတ္တုတွင်း လုပ်ငန်း

အမှတ် ၃ သတ္တုတွင်း လုပ်ငန်း

မြန်မာ့ကျောက်မျက်လုပ်ငန်း Myanmar Gem Enterprise (MGE)

မြန်မာ့ပုလဲလုပ်ငန်း Myanmar Pearl Enterprise

မြန်မာ့ ဆားနှင့် အဏ္ဏဝါဓာတုလုပ်ငန်း Myanmar Salt and Marine Chemical Enterprise (MSMCE)

ဘူမိဗေဒလေ့လာရေးနှင့် ဓတ်သတ္တုစမ်းသပ်ရှာဖွေရေး ဦးစီးဌာန

သတ္တုတွင်းဦးစီးဌာန

သတ္တုတွင်းလုပ်ငန်းများ

၂၀၁၆ မတ်လတွင် သတ္တုတွင်းဝန်ကြီးဌာနနှင့် သဘာဝပတ်ဝန်းကျင်နှင့် သစ်တောရေးရာဝန်ကြီးဌာန Ministry of Environmental Conservation and Forestry (MOECA)ကို ဝန်ကြီးဌာနတစ်ခုတည်းအဖြစ် ပေါင်းမည်ဟု ကြေညာခဲ့သည်။ စုစည်းထားသည့် ဝန်ကြီးဌာနကို သဘာဝသယံဇာတနှင့် ပတ်ဝန်းကျင်ထိန်းသိမ်းရေးဌာန Ministry of Natural Resources and Environmental Conservation (MONREC)ဟု သတ်မှတ်ခဲ့သည်။

သယံဇာတနှင့် သဘာဝပတ်ဝန်းကျင်ထိန်းသိမ်းရေးဝန်ကြီးဌာန (MONREC) တွင် ဦးစီးဌာန ၃ ခုနှင့် နိုင်ငံပိုင်လုပ်ငန်း ၄ ခုရှိသည်။ ပြည်ထောင်စုဝန်ကြီးရုံး၊ သတ္တုတွင်းဦးစီးဌာနနှင့် ဘူမိဗေဒ လူ့လာရေးနှင့် ဓာတ်သတ္တုစမ်းသပ်ရှာဖွေရေးဦးစီးဌာန၊ အမှတ် ၁ သတ္တုတွင်းလုပ်ငန်း အမှတ် ၂ သတ္တုတွင်းလုပ်ငန်း၊ မြန်မာ့ကျောက်မျက်လုပ်ငန်း Myanmar Gem Enterprise (MGE)

မြန်မာ့ပုလဲလုပ်ငန်း Myanmar Pearl Enterprise တို့ဖြစ်သည်။

ဝန်ကြီးဌာနသည် ၁၉၉၄ သတ္တုတွင်းဥပဒေနှင့်အညီ တွင်းထွက်ရှာဖွေခြင်း၊ ထုတ်လုပ်ခြင်းနှင့်ဆိုင်သည့် လိုင်စင်လျှောက်လွှာအားလုံးကို ဆန်းစစ်သုံးသပ်သည်။ ထုတ်လုပ်မှုလုပ်ငန်းများကိုလည်းစောင့်ကြည့်ပြီး တွင်းထွက်ကဏ္ဍတွင် ရင်းနှီးမြုပ်နှံမှုများ တိုးတက်လာစေရန်ဆောင်ရွက်သည်။

နိုင်ငံပိုင်လုပ်ငန်းများသည် ပုဂ္ဂလိကကုမ္ပဏီများနှင့် ထုတ်လုပ်မှုပေါ်မျှဝေခံစားသည့်စာချုပ် production sharing contract (PSC) စနစ်ဖြင့် အဓိကလုပ်ငန်းဆောင်ရွက်ကြသည်။ ယင်းစနစ်အရ ရင်းနှီးမြုပ်နှံမှု ၁၀၀ ရာခိုင်နှုန်းကို ပုဂ္ဂလိကမှ ကျခံရပြီး ရရှိသည့်အမြတ်ကို နှစ်ဖက်ခွဲဝေယူသည်။

မြန်မာအစိုးရ အာဏာပိုင်များအဆိုအရ လုပ်ကွက်များအားလုံးသည် အကျိုးတူဖက်စပ် သို့မဟုတ် ပုဂ္ဂလိကပိုင်ဖြစ်ပြီး၊ နိုင်ငံပိုင်လုပ်ငန်းများသည် တူးဖော်မှုလုပ်ငန်းများတွင် ပါဝင်မှုမရှိတော့ကြောင်းသိရသည်။

ကျောက်မျက်ကဏ္ဍ သတ္တုတွင်းဝန်ကြီးဌာနအပြင် (လက်ရှိ MONREC လက်

အောက်ခံ) ကျောက်မျက်ကဏ္ဍတွင် ပါဝင်နေသည့် အဓိကအစိုးရလုပ်ငန်းဌာနများမှာ

- မြန်မာ့ကျောက်မျက်လုပ်ငန်း (Myanmar Gems Enterprise)
 - မြန်မာ့ကျောက်မျက်ကဏ္ဍဖွံ့ဖြိုးရေးဦးဆောင်ကော်မတီ
 - ရာမြတ်ကော်မတီ
 - ဗဟိုကျောက်မျက်ရတနာကြီးကြပ်ကော်မတီ (ဗဟိုကော်မတီ)
 - မြန်မာ့ကျောက်မျက်နှင့် ရတနာလုပ်ငန်းရှင်များအသင်း Myanmar Gems and Jewellery Entrepreneurs Association (MGJEA)
 - ကျောက်မျက်ရောင်းဝယ်ရေးစင်တာ Gems Trading Centre/One Stop Shop; and
 - မြန်မာ့ကျောက်မျက်နှင့် တွင်းထွက်ဖွံ့ဖြိုးရေးဘဏ် Myanmar Gems and Minerals Development Bank.
- တို့ဖြစ်သည်။

မြန်မာ့ကျောက်မျက်ရတနာရောင်းဝယ်ရေးလုပ်ငန်း (Myanmar Gems Enterprise-MGE)

MGE သည် ကျောက်မျက်နှင့် ဆိုင်သမျှလုပ်ငန်းများကို တာဝန်ယူထားသည်။ ပါမစ်ချထားပေးခြင်း၊ လိုင်စင်ချထားပေးခြင်း၊ စည်းကမ်းစောင့်ကြည့်ခြင်း၊ ပုဂ္ဂလိကကုမ္ပဏီများနှင့် ပူးပေါင်းပြီး ထုတ်လုပ်မှု/ပူးတွဲထုတ်လုပ်ခြင်း၊ တွင်းဝွန်ကောက်ခံခြင်း၊ ထုတ်လုပ်မှုစောင့်ကြည့်ခြင်း၊ ကြီးကြပ်ခြင်း၊ ကျောက်မျက်နှင့် ကျောက်စိမ်းရောင်းချခြင်းတို့ကိုဆောင်ရွက်သည်။ ကျောက်မျက်ပြပွဲများကိုလည်း စီစဉ်သည်။ ၂၀၁၅ခုနှစ်တွင် နိုင်ငံတကာအဆင့် ကျောက်မျက်ပြပွဲကြီးတစ်ခုနှင့်၊ နိုင်ငံအဆင့် ကျောက်မျက်ပြပွဲတစ်ခုကို နေပြည်တော်တွင်ဆောင်ရွက်ခဲ့သည်။

- MGE ၏ အဓိက တာဝန်များမှာ
- နိုင်ငံကိုယ်စား အကျိုးတူဖက်စပ်လုပ်ငန်းများတွင်ပါဝင်ခြင်း
- လုပ်ကွက်များနှင့် လုပ်ကွက်နေရာများ ချထားသတ်မှတ်ခြင်း
- နိုင်ငံသားလုပ်ငန်းရှင်များ နှင့် လုပ်ငန်းများကို ထုတ်လုပ်ခွင့် ပါမစ်များချထားပေးခြင်း
- သတ္တုတွင်းဥပဒေနှင့် ကျောက်မျက်ဥပဒေ သတ်မှတ်ချက်အတိုင်း ကျောက်စိမ်းနှင့် ကျောက်မျက်အရိုင်း သို့မဟုတ် ကုန်ချောထုတ်လုပ်ခြင်း သို့မဟုတ်ရောင်းချခြင်းတွင် အခွန်စည်းကြပ်ခြင်း

- MONREC ကြီးကြပ်မှုအောက်တွင် ကျောက်မျက်ပြပွဲစီစဉ် တွင်ရှိပြီး ရန်ကုန်၊ မိုးကုတ် နှင့် ဖားကန့်တို့တွင်လည်း ရုံးများရှိ
ခြင်း သည်။ ညွှန်ကြားရေးမှူး ငှဦးက ဖော်ပြထားသည့် ဖွဲ့စည်းပုံ
အတိုင်းတာဝန်ယူစီမံသည်။

MGE ရုံးချုပ်သည် နေပြည်တော် ကျောက်မျက်ရတနာပြတိုက်

ပုံ ၁၀။ မြန်မာ့ကျောက်မျက် လုပ်ငန်းဖွဲ့စည်းပုံ

ဦးဆောင်ညွှန်ကြားရေးမှူး

ညွှန်ကြားရေးမှူး ရန်ကုန်		ညွှန်ကြားရေးမှူး နေပြည်တော်	ညွှန်ကြားရေးမှူး လုံးဝင်း/ဖားကန့်	ညွှန်ကြားရေးမှူး
ကျောက်စိမ်း	ကျောက်မျက်	စီမံ	ဖားကန့် / လုံးဝင်း	မိုးကုတ်
	ကုန်သွယ်လိုင်စင်	စာရင်း	မြစ်ကြီးနား	မန္တလေး
		ပါမစ်နှင့်မှတ်တမ်း	မိုးညှင်း	မိုင်းဂူ
		ကျောက်မျက်ပြပွဲ	ခန္တီး	
		ကျောက်မျက်ပြတိုက်		

မြန်မာ့ကျောက်မျက်ကဏ္ဍဖွံ့ဖြိုးရေးဦးဆောင်ကော်မတီ အစိုးရ၏ ကျောက်မျက်ကဏ္ဍနှင့်ပတ်သက်ပြီး မြန်မာ့ကျောက်မျက်ကဏ္ဍဖွံ့ဖြိုးရေး ဦးဆောင်ကော်မတီသည် အဆင့်မြင့်ဆုံးဖြစ်ပြီး ဆုံးဖြတ်ခွင့်အာဏာအမြင့်ဆုံးဖြစ်သည်။ မြန်မာနိုင်ငံ၏ ကျောက်မျက်နှင့် ဆက်စပ်ကိစ္စအားလုံးကို စောင့်ကြည့်နိုင်သည့် လုပ်ပိုင်ခွင့်၊ ဆုံးဖြတ်ချက်ချခွင့်ရှိသည်။ ကျောက်မျက်ထုတ်လုပ်မှုပါမစ်မှ ကျောက်မျက်တန်ဖိုးဖြတ်ခြင်းထိ လုပ်ပိုင်ခွင့်ရှိသည်။ ကော်မတီကို အောက်ပါအတိုင်းဖွဲ့စည်းထားသည်။

- သတ္တုတွင်းဝန်ကြီးဌာန (ဥက္ကဋ္ဌ)
- သတ္တုတွင်းဝန်ကြီးဌာန ဒုတိယဝန်ကြီး
- ပြည်ထဲရေးဝန်ကြီးဌာန ဒုတိယဝန်ကြီး
- ဘဏ္ဍာရေးဝန်ကြီးဌာန ဒုတိယဝန်ကြီး
- အမျိုးသားစီမံကိန်းနှင့် စီးပွားရေးဖွံ့ဖြိုးရေးဝန်ကြီးဌာန ဒုတိယဝန်ကြီး
- ဒုစာရင်းစစ်ချုပ်
- ရေအရင်းအမြစ်နှင့် ဆည်မြောင်း ညွှန်ကြားမှုဦးစီးဌာန ညွှန်ကြားရေးမှူးချုပ်
- သစ်တောရေးရာ ဦးစီးဌာန ညွှန်ကြားရေးမှူးချုပ်
- သတ္တုတွင်းဦးစီးဌာန ညွှန်ကြားရေးမှူးချုပ်

တန်ဖိုးဖြတ်ကော်မတီ (ရာဖြတ်ကော်မတီ)
ဒေသခံရာဖြတ်ကော်မတီသည် စာရင်းတင်ပြလာသည့် ထွက်ရှိမှုများကို တန်ဖိုးဖြတ်သည်။ ယင်းကော်မတီသည် ဒေသတွင်း MGE ရုံးတွင် အပတ်စဉ် အစည်းအဝေးထိုင်သည်။ ထွက်ရှိမှုကို ဆန်းစစ်သည် တန်ဖိုးဖြတ်သည်။ တွင်းဝွန်ကို ဒေသရာဖြတ်ကော်မတီ သုံးသပ်ချက်အတိုင်း သတ်မှတ်သည်။

ဒေသခံ ရာဖြတ်ကော်မတီတွင် MGE ၊ ကျောက်မျက်နှင့် ကျောက်စိမ်းကုမ္ပဏီများ၊ ပြင်ပကျောက်မျက်ကျွမ်းကျင်သူ၊ အခြား သက်ဆိုင်ရာအစိုးရဌာနများ (ပြည်တွင်းအခွန်၊ အကောက်ခွန်)မှ ကိုယ်စားလှယ်များပါဝင်သည်။ ကော်မတီ ဥက္ကဋ္ဌသည် MGE မှ တာဝန်ရှိသူဖြစ်သည်။

မြန်မာ့ကျောက်မျက်ရတနာလုပ်ငန်းရှင်များအသင်း

(Myanmar Gems and Jewellery Entrepreneurs Association (MGJEA)

မြန်မာ့ ကျောက်မျက်ရတနာ လုပ်ငန်းရှင်များအသင်း (Myanmar Gems and Jewellery Entrepreneurs Association (MGJEA) သည် ကျောက်မျက်ကဏ္ဍတွင် အဓိကကျသည့် အသင်းကြီးဖြစ်သည်။ အသင်းဝင် ၁၀၀၀၀ ရှိပြီး ကျောက်စိမ်းကဏ္ဍခွဲမှ ၆၅ ရာခိုင်နှုန်း၊ ကျောက်မျက်မှ ၃၅ ရာခိုင်နှုန်းပါဝင်သည်။ ကျောက်မျက်ပါမစ်နှင့်လိုင်စင်ရထားသူများဖြစ်ကြသည်။ MGE နှင့်အနီးကပ်လုပ်ငန်းဆောင်ရွက်သည်။ နှစ်စဉ်ကျင်းပသည့် ကျောက်မျက်ပြပွဲနှင့် အခြားကုန်သွယ်မှုဖိုရမ်များကျင်းပရာတွင် အဓိကကျသည်။³⁶

ကျောက်မျက်ပြပွဲများတွင် MGJEA သည် အလွန်အရေးပါသည့် နေရာမှပါဝင်သည်။ အစိုးရကို ပံ့ပိုးပေးခြင်း၊ ကျောက်မျက်ပြပွဲ စောင့်ကြည့်ထိန်းကျောင်းခြင်းတို့ကိုပြုလုပ်သည်။ ကျောက်မျက်ပြပွဲဗဟိုကော်မတီဝင်ကို MGJEA အသင်းသားအများစုဖြင့်ဖွဲ့စည်းထားပြီးအချို့သောအစိုးရအဖွဲ့ဝင်များလည်းပါဝင်သည်။ ကျောက်မျက်ပြပွဲဖိတ်စာပို့ခြင်း၊ အစိုးရကိုယ်စားလှယ်များကိုဖိတ်ကြားခြင်းတာဝန်ယူသည်။

MGJEAသည် ကျောက်မျက်ပြပွဲအတွင်း ရာဖြတ်ခြင်းတွင်လည်း အဓိကကျသည်။ ဗဟိုကျောက်မျက်ကြီးကြပ်ရေးကော်မတီ၏ (အဓိက ရာဖြတ်အဖွဲ့လည်း ဖြစ်သည်) အစိတ်အပိုင်း တခုလည်းဖြစ်သည်။ ကျောက်မျက်ပြပွဲအတွင်း ပေါ်ပေါက်လာသည့် အငြင်းပွားမှုများကိုလည်း ဖြေရှင်းပေးသည်။ ကျောက်မျက်ပြပွဲမပြုလုပ်မီ တရက်အလို လေလံကြမ်းခင်းဈေးသတ်မှတ်ပြီးနောက်တွင် နောက်ဆုံးအကြိမ်အဖြစ် ဈေးနှုန်းကိုပြန်လည်စစ်ဆေးပြီး၊ ရာဖြတ်တန်ဖိုးမှန်ကန်စေရန်ဆောင်ရွက်သည်။

ကျောက်မျက်ရောင်းဝယ်ရေးစင်တာ/One Stop Shop
MGE သည် ၂၀၁၆ အစောပိုင်းတွင် မန္တလေး၊ မြစ်ကြီးနားနှင့် စစ်ကိုင်းတို့တွင် ကျောက်မျက်ရောင်းဝယ်ရေးစင်တာများကို ဖွင့်လှစ်ခဲ့သည်။ နေပြည်တော်တွင်လည်း တနေရာဖွင့်လှစ်ခဲ့သည်။ စင်တာများတွင် ကျောက်အရိုင်းတုံးများကို တရားဝင်ရောင်းချနိုင်သည်။ ယင်းစင်တာများကို MGE နှင့် MGJEA တို့ ပူးပေါင်းပြီး စီမံသည်။

³⁶Gemstone Sector Review - July 2016

စင်တာတွင် ရောင်းချသည့်ဈေးနှုန်းများကို တခါတည်း သတ်မှတ်ရောင်းချသည် ဖြစ်သောကြောင့် ကုန်သည်၊ ဝယ်လက်နှင့် တူးဖော်သူများအတွက်ဆွဲဆောင်မှုရှိစေသည်။ MGE ၊ MGJEA ၊ အကောက်ခွန်၊ တူးဖော်ရေး ကုမ္ပဏီများ၊ ကုန်သည်များသည် တမိုးအောက်တွင် ရှိနေသည်ဖြစ်သော ကြောင့် သဘောတရားအားဖြင့် ရောင်းဝယ်ရေးစင်တာများ သည် ကျောက်ဈေးကွက်တရားဝင်ဖြစ်ရေးကို အထောက်အပံ့ဖြစ်စေသည်။ ပါဝင်ရောင်းချသူများ၏ ရုံးပိုင်းဆိုင်ရာ ဆောင်ရွက်မှု မှန်ကန်စေရန်၊ သဘောတူထားသည့် လုပ်ထုံး လုပ်နည်းများဖြစ်ပေါ်စေပြီး ပါဝင်သူအားလုံး၏ လုပ်ငန်း အကျိုးစီးပွားများအတွက် အကူအညီဖြစ်စေသည်။

မြန်မာ့ကျောက်မျက်နှင့်တွင်းထွက်ဖွံ့ဖြိုးရေးဘဏ် (Myanmar Gems and Minerals Development Bank) ၂၀၁၆ ဖေဖော်ဝါရီလတွင် တရားဝင်ဘဏ်လုပ်ငန်းလိုင်စင်ကို ရရှိခဲ့သည်။ ကျောက်မျက်လုပ်ငန်းရှိ အသေးစားနှင့် အကြီးစား စီးပွားရေးလုပ်ငန်းများကို ပံ့ပိုးနိုင်ရန်၊ လုပ်ငန်းရှင်များကို စီးပွားရေး ဖွံ့ဖြိုးရေး စီမံကိန်းများနှင့်ပတ်သက်ပြီး အထောက်အပံ့ဖြစ်စေရန် ရည်ရွယ်လျက် MGJEA အသင်းသားများက စုပေါင်း တည်ထောင်ထားခြင်းဖြစ်သည်။ ရန်ကုန်တွင်ရုံးချုပ်အခြေစိုက်ပြီး မန္တလေး၊ မိုးကုတ်၊ စစ်ကိုင်း၊ ဖားကန့်၊ မြစ်ကြီးနားတွင် ဘဏ်ခွဲများရှိသည်။

၃.၃.၇။ တူးဖော်ခွင့်ပါမစ်အမျိုးအစားများ

ကျောက်မျက်၊ သတ္တုတွင်းထွက်၊ စက်မှုတွင်းထွက် သို့မဟုတ်

ကျောက်ထုတ်လုပ်ခြင်းနှင့် ဆက်စပ်သည့် စမ်းသပ်ရှာဖွေခြင်း၊ တူးဖော်ခြင်း၊ အကြီးစားသို့မဟုတ် အသေးစား ထုတ်လုပ်ခြင်း လုပ်ငန်းဆောင်ရွက်လို သည့် အသင်းအဖွဲ့များသည် ခွင့်ပြုမိန့် (ပါမစ်) လျှောက်ထားရန်လိုသည်။

လုပ်ငန်းအမျိုးအစားပေါ်မူတည်ပြီး သို့မဟုတ် နိုင်ငံခြားသား ပါဝင်မှုရှိခြင်း၊ မရှိခြင်းပေါ်မူတည်ပြီး MONREC က ပါမစ်များ ချထားပေးသည်။ ပါမစ်တစ်ခုခြင်းစီတွင် လျှောက်ထားသူအနေ ဖြင့် လိုက်နာရမည့် ကန့်သတ်ချက်များ၊ အခြေအနေများကို ဖော်ပြထားသည်။

၁၉၉၆ သတ္တုတွင်းနည်းဥပဒေများ၊ သတ္တုတွင်းဥပဒေကို ပြင်ဆင်သည့်ဥပဒေ ၂၀၁၅တွင် စမ်းသပ်ရှာဖွေပါမစ်၊ တူးဖော်ရေးပါမစ်၊ အသေးစား၊ အလတ်စားနှင့် အကြီးစား တွင်းထွက်ထုတ်လုပ်ခွင့်ပါမစ်၊ တနိုင်တပိုင် ထုတ်ယူခွင့်ပါမစ်၊ စမ်းသပ်ရှာဖွေခြင်း၊ တူးဖော်ခြင်း၊ ထုတ်လုပ်ခြင်းများအတွက် တပေါင်းတည်းချထားပေးသည့် ဆက်စပ်လုပ်ကိုင်ခွင့် ပါမစ်နှင့် ဆိုင်သည်များကို ပြဌာန်းထားသည်။

သတ္တုတွင်းဥပဒေအရ ပါမစ်အမျိုးအစား ၆မျိုးရှိသည်။ (စမ်းသပ်ရှာဖွေပါမစ်၊ တူးဖော်ခွင့်ပါမစ်၊ အကြီးစားထုတ်လုပ်မှု ပါမစ်၊ အသေးစားထုတ်လုပ်မှုပါမစ်၊ တနိုင်တပိုင်ထုတ်လုပ်မှု ပါမစ်နှင့် ဆက်စပ် လုပ်ကိုင်ခွင့်ပါမစ်)

ပါမစ်အမျိုးအစား	အဓိပ္ပါယ်ဖွင့်ဆိုချက်	သက်တမ်း
စမ်းသပ်ရှာဖွေခွင့်ပါမစ် (Prospecting permit)	သတ္တုတွင်းထွက်၊ စက်မှုတွင်းထွက် သို့မဟုတ် ကျောက်စမ်းသပ်ရှာဖွေလိုသည့် ပုဂ္ဂိုလ် သို့မဟုတ် အဖွဲ့အစည်းကို ထုတ်ပေး သည်။ အကျယ်အဝန်း စတုရန်းကီလိုမီတာ ၄၂၀၀ ထက်မပိုခွင့်ပြုသည်။	၁နှစ်ထက်မပိုခွင့်ပြုသည်။
တွင်းထွက်တူးဖော်ခွင့်ပါမစ် (Mineral Exploration Permit)	သတ္တုတွင်းထွက်၊ စက်မှုတွင်းထွက် သို့မဟုတ် ကျောက် တူးဖော်လိုသည့် ပုဂ္ဂိုလ် သို့မဟုတ် အဖွဲ့အစည်းကို ထုတ်ပေးသည်။ အကျယ်အဝန်း စတုရန်းကီလိုမီတာ ၃၁၅၀ ထက်မပိုခွင့်ပြုသည်။	၃နှစ်ထက်မပိုခွင့်ပြုသည်။
အကြီးစားတွင်းထွက်ထုတ်လုပ်ခွင့် ပါမစ် (Large Scale)	သတ္တုတွင်းထွက်၊ စက်မှုတွင်းထွက် သို့မဟုတ် ကျောက်များအကြီးစား ထုတ်လုပ်လို သည့်ပုဂ္ဂိုလ်သို့မဟုတ်အဖွဲ့အစည်းကိုထုတ်ပေးသည်။	၂၅နှစ်ထက်မပိုခွင့်ပြုသည်။

အသေးစား တွင်းထွက် ထုတ်လုပ်ခွင့် ပါမစ် (small scale mineral production permit)	သတ္တုတွင်းထွက်၊ စက်မှုတွင်းထွက် သို့မဟုတ် ကျောက် များအသေးစား ထုတ်လုပ် လိုသည့် ပုဂ္ဂိုလ် သို့မဟုတ် အဖွဲ့အစည်းကို ထုတ်ပေး သည်။ အကျယ်အဝန်း ၁ စတု ရန်းကီလိုမီတာထက်မပိုခွင့်ပြုသည်။	၂၅နှစ်ထက်မပိုခွင့်ပြုသည်။ (၁နှစ်သက်တမ်းတိုးနိုင်သည်)
တနိုင်တပိုင်တွင်းထွက်ထုတ်ယူခွင့် ပါမစ် (Subsistence Mineral Production Permit)	သတ္တုတွင်းထွက်၊ စက်မှုတွင်းထွက် သို့မဟုတ် ကျောက်စမ်းသပ် ရှာဖွေလိုသည့် ပုဂ္ဂိုလ်ကို ထုတ်ပေးသည်။	၁နှစ်ထက်မပိုခွင့်ပြုသည်။
ဆက်စပ်လုပ်ပိုင်ခွင့် ပါမစ် (Integrated Permit)	နိုင်ငံခြားရင်းနှီးမြုပ်နှံမှု သို့မဟုတ် ပြည်တွင်းရင်းနှီးမြုပ်နှံမှုအဖြစ် သတ္တုတွင်းထွက်၊ စက်မှုတွင်းထွက် သို့မဟုတ် ကျောက်စမ်းသပ် ရှာဖွေခြင်း၊ ထုတ်လုပ်ခြင်း သို့မဟုတ် အကြီးစား သို့မဟုတ် အငယ်စား ထုတ်လုပ်ခြင်းတို့အနက်မှ တခုထက်ပို၍ ဆောင်ရွက် လိုသည့် ပုဂ္ဂိုလ် သို့မဟုတ် အဖွဲ့အစည်းကို ထုတ်ပေးသည်။	

မြန်မာ့သတ္တုတွင်းဥပဒေကို ပြင်ဆင်သည့်ဥပဒေတွင် ဖြစ်နိုင် စွမ်းလေ့လာမှု (feasibility study) ၊ ကုန်ချော ထုတ်လုပ် ခြင်း၊ ရောင်းချခြင်းနှင့် ဝယ်ယူခြင်းပါမစ်များကိုလည်း ထုတ်ပေး ရန် ထပ်မံထည့်သွင်းထားသည်။

ကျောက်မျက်ကလာ

မြန်မာ့ကျောက်မျက်ဥပဒေအရ ထုတ်ပေးသည့် ကျောက်မျက် လိုင်စင် ၂ မျိုးရှိသည်။

- ကျောက်မျက်ထုတ်လုပ်ခွင့်ပါမစ် (တူးဖော်ခြင်း၊ ထုတ်လုပ် ခြင်း၊ ကုန်သွယ်ခြင်း၊ ကုန်ချောထုတ်လုပ်ခြင်း၊ လက်လီ ရောင်း ချခြင်း)
- ကျောက်မျက်ကုန်သွယ်ခွင့်လိုင်စင် (ကုန်သွယ်ခြင်း၊ ကုန် ချောထုတ်လုပ်ခြင်း၊ လက်လီရောင်းချခြင်း)

၁၉၉၅ ကျောက်မျက်ဥပဒေကိုပြင်ဆင်သည့် ၂၀၁၆ ဥပဒေဖြင့် ပါမစ် ၄ မျိုးထုတ်ပေးသည်။

- အကြီးစား တူးဖော်ခြင်း နှင့် ထုတ်လုပ်ခွင့်ပါမစ် - ၁၀ နှစ်
- အလတ်စား တူးဖော်ခြင်း နှင့် ထုတ်လုပ်ခွင့်ပါမစ် - ၅ နှစ်
- အငယ်စား တူးဖော်ခြင်း နှင့် ထုတ်လုပ်ခွင့်ပါမစ် - ၃ နှစ်
- လက်လုပ်လက်စား (သို့မဟုတ် တနိုင်တပိုင်) တူးဖော်ခွင့် နှင့် ထုတ်လုပ်ခွင့်ပါမစ် - ၁ နှစ်

၃.၃.၈။ စာချုပ်အမျိုးအစား

သတ္တုတွင်းနည်းဥပဒေများအရ သတ္တုတွင်းဝန်ကြီးဌာနသည် သတ္တုတွင်းလုပ်ငန်းဆောင်ရွက်သူများနှင့် စမ်းသပ်ရှာဖွေခြင်း၊

တူးဖော်ခြင်း၊ ထုတ်လုပ်ခြင်းများကို လုပ်ငန်းရှင်များနှင့်အတူ ဆောင်ရွက်နိုင်သည်။ နိုင်ငံပိုင်သတ္တုတွင်းလုပ်ငန်းများနှင့် လုပ် ငန်းရှင်များကြား အကျိုးတူဖက်စပ်ဆောင်ရွက်လုပ်ငန်းများ ကို ဆောင်ရွက်နိုင်သည်။ (နည်းဥပဒေ ၈၃နှင့် ၈၄) သတ္တုတွင်း ဝန်ကြီးဌာနသည် ထုတ်လုပ်မှုပေါ်ခွဲဝေခံစားခြင်း သို့မဟုတ် အမြတ်ခွဲဝေခံစားခြင်း အထက်ပါကိစ္စများကို စာချုပ်ချုပ်ဆို ဆောင်ရွက်နိုင်သည်။ (နည်းဥပဒေ ၈၅)

လိုင်စင်လျှောက်ထားမှုကို အတည်ပြုလက်ခံသည်ဆိုပါက ရင်းနှီးမြုပ်နှံသူသည် ဘူမိဗေဒလေ့လာရေးနှင့် ဓာတ်သတ္တု ရှာဖွေရေးဦးစီးဌာန (စမ်းသပ်ရှာဖွေခြင်း၊ တူးဖော်ခြင်း သို့မ ဟုတ် ဖြစ်နိုင်စွမ်းလေ့လာမှုပါမစ်များအတွက်) သို့မဟုတ် သက်ဆိုင်ရာသတ္တုတွင်း လုပ်ငန်းများ (နိုင်ငံပိုင်) (ထုတ်လုပ်မှု ပါမစ်အတွက်)နှင့်ညှိနှိုင်းကာ သဘောတူလက်မှတ်ရေးထိုးရ မည်။

အားကောင်းသည့်ဥပဒေ၊ စည်းမျဉ်းများမရှိသည်ဖြစ်သော ကြောင့် ကုမ္ပဏီ၏ ဆောင်ရွက်မှုများကို စာချုပ်များဖြင့် အဓိက ထိန်းချုပ်သည်။ လက်တွေ့တွင် ၁၉၉၆ တွင်း နည်းဥပဒေတွင် ဖော်ပြထားခြင်းမရှိသည့် သတ္တုတူးဖော်မှုများကို ထုတ်လုပ်မှု ပေါ်ခွဲဝေခံစားသည့် စာချုပ်များဖြင့်ဆောင်ရွက်ကြလေ့ရှိသည်။ အမြတ်အစွန်းခွဲဝေသည့်ပုံစံကို တူးဖော်မှုများ၊ သန့်စင်စက်ရုံ များပါဝင်သော လက်ရှိစီမံကိန်းများအတွက် အဓိကအသုံးပြု သည်။ အပြိုင်အဆိုင်တင်ဒါမှ သို့မဟုတ် နှစ်ဖက် သဘောတူ ညှိနှိုင်းချက်ပေါ်အခြေခံသည့် စာချုပ်ဖြင့် အကျိုးတူဖက်စပ် လုပ်ငန်းများတွင်ပါဝင်နိုင်သည်။

လက်ရှိနမူနာထုတ်ပြန်ထားသည့် PSC အရ စမ်းသပ်ရှာဖွေခွင့်ကို MoNREC က ၂ နှစ်ခွင့်ပြုထားသည်။ တူးဖော်ခွင့်ပါမစ်သက်တမ်းမှာ ၃ နှစ်ထက်မပိုပဲ။ သက်တမ်းတိုးခွင့်လျှောက်ထားမှုအပေါ်တွင် ၁ နှစ် သက်တမ်းတိုးပေးသည်။ ထုတ်လုပ်မှုပါမစ်သက်တမ်းမှာ ၂၅ နှစ်ဖြစ်ပြီး ၅ နှစ်သက်တမ်းတစ်ခုချင်းစီတွင် လေးကြိမ် သက်တမ်းတိုးနိုင်သည်။ ပါမစ်များချထားပေးရာတွင် အချိန်ကြာမြင့်စွာစောင့်စားရသည်။ မြေယာသိမ်းဆည်းခြင်း ပြဿနာများ၏ ရှုပ်ထွေးမှုများကလည်း ရှိသေးသည်။

ထုတ်လုပ်မှုစရိတ် ခွဲဝေကျခံခြင်းကို စာချုပ်တွင်ပုံသေသတ်မှတ်ထားခြင်း သို့မဟုတ် ထုတ်လုပ်မှုအဆင့်ပေါ် မူတည်ပြီး ခွဲဝေ ကျခံခြင်းဖြင့် ဆောင်ရွက်နိုင်သည်။ အစိုးရ၏ ထုတ်လုပ်မှုဆိုင်ရာဝေစုတွင် တွင်းဝခွန်များပါဝင်နိုင်သည်။ ထွက်ရှိလာသည်များကို နှစ်ဖက်သဘောတူသည့် ဈေးနှုန်းတစ်ခုသတ်မှတ်ပြီး ရင်းနှီးမြုပ်နှံသူထံသို့ ပြန်လည်ရောင်းချပေးသည်။

လက်ရှိတွင် MoNREC သည် အကျိုးတူဖက်စပ်လုပ်ငန်းများအစား PSC များကိုပို၍အသုံးပြုသည်။ PSC သည် စုစုပေါင်းထုတ်လုပ်မှုကို တိုက်ရိုက်ခွဲဝေကြခြင်းဖြစ်သည်။ နောက်ပိုစံတစ်ခုအနေဖြင့် ကုန်ကျစရိတ် ပြန်လည်ခုနိမ်နိုင်သည့် ထုတ်လုပ်မှုပေါ်ခွဲဝေခံစားသည့် ပုံစံလည်းရှိသည်။ ထုတ်လုပ်မှုစရိတ်အဖြစ် စုစုပေါင်းရရှိလာသည့် ဝင်ငွေအနက်မှ ရာခိုင်နှုန်းတစ်ခုကို သတ်မှတ်ဖယ်ထားသည့်ပုံစံဖြစ်သည်။ ထွက်ရှိမှုများပြား၊ ဈေးနှုန်းမြင့် ထုတ်လုပ်မှုစရိတ်နည်းသည့် အလှဆင်ကျောက်၊ ကျောက်မီးသွေးနှင့် အခြားသော စက်မှု တွင်းထွက်များကဲ့သို့သော တန်ဖိုးနည်းတွင်းထွက်များတွင် စုစုပေါင်းထုတ်လုပ်မှုကို ခွဲဝေကြသည့်ပုံစံအသုံးများသည်။ ရွှေ၊ ကြေးနီကဲ့သို့သော အဖိုးတန်သတ္တုများ၏ ထုတ်လုပ်မှုပေါ်ခွဲဝေခံစားရာတွင် ကုန်ကျစရိတ် ခုနိမ်နိုင်သည့် ပုံစံကိုအသုံးများသည်။

ကျောက်မျက်ကဏ္ဍ

၁၉၉၅ ကျောက်မျက်ဥပဒေတွင် အကျိုးတူဖက်စပ်များနှင့် အမြတ်ခွဲဝေဆောင်ရွက်ခြင်းကို ဖော်ပြထားခြင်းမရှိပဲ ၂၀၁၆ ပြင်ဆင်မှုတွင်မှ ထည့်သွင်းထားသည်။ လက်တွေ့တွင်မူ အကျိုးတူဖက်စပ်လုပ်ငန်းများ ဆောင်ရွက်မှုများ ဖြစ်ပေါ်ခဲ့သည်မှာ နှစ်အချို့ကြာမြင့်ခဲ့ပြီဖြစ်သည်။ ၂၀၁၅ မတိုင်မီ အကျိုးတူဖက်စပ်စနစ် ခွဲဝေမှုမှာ MGE က ၄၀ ရာခိုင်နှုန်း၊ ပုဂ္ဂလိကလုပ်ငန်းရှင်က ၆၀ ရာခိုင်နှုန်းဖြစ်သည်။ ထုတ်လုပ် သည့် ကျောက်မျက်၏ အမှန်တကယ်ရောင်းချရသည့် တန်ဖိုးပေါ်

တွင်ခွဲဝေယူကြခြင်းဖြစ်သည်။

၂၀၁၅ ဇွန်၊ နေပြည်တော်တွင်ပြုလုပ်သည့် ၅၂ ကြိမ်မြောက် ကျောက်မျက်ပြပွဲတွင် ၄၀/၆၀ မှ ၂၅/၇၅ သို့ ပြောင်းလဲမည်ဟု သဘောတူခဲ့ကြသည်။ ဆောင်ရွက်နေဆဲ အကျိုးတူဖက်စပ်လုပ်ငန်းများအားလုံးကို ကျောက်မျက်ပြပွဲအတွင်း ပြုပြင်ခဲ့ကြသည်။ ထိုအချိန်မှစ၍ အကျိုးတူဖက်စပ်ပါမစ်များ၏ ခွဲဝေမှုမှာ ထုတ်လုပ်ရောင်းချရသည့် ကျောက်တန်ဖိုးကို MGE က ၂၅ ရာခိုင်နှုန်းနှင့် ပုဂ္ဂလိက ကုမ္ပဏီက ၇၅ ရာခိုင်နှုန်းခွဲဝေကြသည်။ ၁၉၉၅ ကျောက်မျက်ဥပဒေကို ပြင်ဆင်သည့်ဥပဒေ ၂၀၁၆ အရ အကြီးစား သို့မဟုတ် အလတ်စားပါမစ်များကို MGE နှင့် အကျိုးတူဖက်စပ်ထုတ်လုပ်မှုခွဲဝေခံစားသည့် ပုံစံဖြင့် ထုတ်ပေးတော့မည်ဖြစ်သည်။

၃.၃.၉ ။ တူးဖော်ရေးကုမ္ပဏီများမှ ကောက်ခံရရှိသည့် အခွန်များနှင့် အခကြေးငွေများ

တူးဖော်ရေးကုမ္ပဏီများမှ ကောက်ယူရရှိသည့် အခွန်အခများ၊ အခကြေးငွေများ အသေးစိတ်ကို အောက်တွင်ဖော်ပြထား ပါသည်။

တွင်းဝခွန် (Royalty)

တွင်းထွက်ထုတ်လုပ်ရေးပါမစ်ရထားသူသည် မြန်မာသတ္တုတွင်း ဥပဒေအရအစိုးရသို့ တွင်းဝခွန်များ ပေးသွင်းရမည်ဖြစ်သည်။ နှုန်းထားများမှာ အောက်ပါအတိုင်းဖြစ်သည်။

- ရွှေ၊ ပလက်တီနမ်၊ ယူရေနီယံနှင့် အခြားအဖိုးတန် သတ္တုတွင်းထွက်များအတွက် ဝန်ကြီးဌာနသည် အစိုးရ၏ ခွင့်ပြုချက်နှင့်အညီ၊ ၅ ရာခိုင်နှုန်းကို အခါအားလျော်စွာ သတ်မှတ်ကောက်ယူမည်။
- ငွေ၊ ကြေးနီ၊ သံဖြူ၊ ခနောက်စိမ်း၊ နီကယ်၊ heavy - earth၊ molybdenum ၊ iridium ၊ osmium ၊ palladium ၊ ruthernium ၊ rhodium ၊ tantalum ၊ columbium ၊ niobium ၊ thorium ၊ cadmium ၊ rare earth element ၊ beryllium ၊ တိုက်တေနီယံနှင့် အခြားသော အဖိုးတန် သတ္တုတွင်းထွက်များအတွက် ဝန်ကြီးဌာနသည် အစိုးရ၏ ခွင့်ပြုချက်နှင့်အညီ၊ ၄ ရာခိုင်နှုန်း ကိုအခါအားလျော်စွာ သတ်မှတ်ကောက်ယူမည်။
- သံ၊ သွပ်၊ ခဲ၊ ခဲမဖြူ၊ အလူမီနီယမ်၊ အာဆင်းနစ်၊ bismuth ၊ chromium ၊ ကိုဘော့၊ မဂ္ဂနီဗီယံ၊ မဂ္ဂနီဗီယမ်နှင့် အခြားသော

အစိုးရတန်ခိုးသတ္တိတွင်းထွက်များအတွက် ဝန်ကြီးဌာနသည် အစိုးရ၏ ခွင့်ပြုချက်နှင့်အညီ ၃ ရာခိုင်နှုန်း ကိုအခါအားလျော်စွာ သတ်မှတ်ကောက်ယူမည်။

- စက်မှုတွင်းထွက် သို့မဟုတ် ကျောက်စရစ်များကို ၂ ရာခိုင်နှုန်းဖြင့် ကောက်ယူမည်။

နှုန်းသေမြေငှားရမ်းခ (Dead rent)

ပါမစ်နှင့်ဆက်စပ်နေသည့် မြေအတွက် ပါမစ်ကိုင်ဆောင်ထားသူသည် သတ်မှတ်ထားသည့်နှုန်းနှင့်အညီ နှုန်းသေမြေငှားရမ်းခကိုပေးသွင်းရမည်။ နှစ်စဉ် ၂ ကြိမ်ပေးသွင်းရမည်ဖြစ်ပြီး သတ္တုတွင်းဥပဒေတွင် ဖော်ပြထားသည့် နှုန်းထားအတိုင်း ကောက်ယူမည်ဖြစ်သည်။ လုပ်ငန်းအမျိုးအစားနှင့် တွင်းထွက်အမျိုးအစားကိုလိုက်ပြီး နှုန်းထားသတ်မှတ်သည်။

ဝင်ငွေခွန် (Income Tax)

ဖက်စပ်လုပ်ငန်းကုမ္ပဏီသည် နိုင်ငံသားပိုင် (မြန်မာဥပဒေအောက်တွင်ဖွဲ့စည်းထား) သို့မဟုတ် မြန်မာနိုင်ငံ ဥပဒေဖြင့် မဟုတ်ပဲ အခြားဥပဒေဖြင့် ဖွဲ့စည်းထားသည့် ကုမ္ပဏီ၊ လုပ်ငန်းခွဲပေါ်မူတည်ပြီး ဝင်ငွေခွန်နှုန်းထား ကွဲပြားသည်။ နိုင်ငံသားပိုင် ကုမ္ပဏီများအတွက် အမြတ်၏ ၂၅ ရာခိုင်နှုန်းကို ဝင်ငွေခွန်အဖြစ်ကောက်ခံသည်။ နိုင်ငံခြားသားပိုင်ကုမ္ပဏီများအတွက် ဝင်ငွေခွန်ကို ၂၅ ရာခိုင်နှုန်းအဖြစ် ၂၀၁၅ ဇူလိုင်တွင် သတ်မှတ်ခဲ့သည်။ MIL ခွင့်ပြုချက်ဖြင့် လုပ်ကိုင်နေသည့် ကုမ္ပဏီများ သို့မဟုတ် ပုဂ္ဂလိကလုပ်ငန်းများ၊ နိုင်ငံစီမံကိန်း၊ လုပ်ငန်း သို့မဟုတ် အကောင်အထည်ဖော်မှုတွင်ပါဝင်နေသည့် နိုင်ငံခြားအစုအဖွဲ့များအတွက် ဝင်ငွေခွန်ကို ၂၅ ရာခိုင်နှုန်းကောက်ယူသည်။

ကုန်သွယ်ခွန် (Commercial Tax)

အမိန့်ကြေညာစာ ၁၁၇/၂၀၁၂ ၏ ၂၀၁၅ ဇူလိုင်တွင် ကုန်စည်နှင့် ဝန်ဆောင်မှုလုပ်ငန်းအမျိုးအစား အမျိုးမျိုးပေါ်မူတည်ပြီး ကုန်သွယ်ခွန်ကို ၅ မှ ၁၀၀ ရာခိုင်နှုန်းထိ သတ်မှတ်ခဲ့သည်။ သတ်မှတ်ထားသည့်လျှောက်လွှာတွင် လုပ်ငန်းစတင်ချင်းမပြုမီ တစ်လကြိုပြီး မှတ်ပုံတင်လျှောက်ထားရန်လိုအပ်သည်။

တံဆိပ်ခေါင်းခွန် (Stamp Duties)

ရုံးခွန်အက်အဥပဒေအရ ပေးသွင်းရသည့် ရုံးခွန်တံဆိပ်ခေါင်း၊ တံဆိပ်ခေါင်းခွန်များဖြစ်သည်။ တံဆိပ်ခေါင်းခွန်များကို မြန်မာ

တံဆိပ်ခေါင်းခွန် အက်ဥပဒေအောက်တွင် သတ်မှတ်ထားသည့်အတိုင်း အမျိုးအစားအမျိုးမျိုးခွဲခြားကောက်ခံသည်။

မြန်မာနိုင်ငံတွင် အခွန်ညှိနှိုင်းလျော့ချပေးခြင်း သဘောတူညီချက်များမရှိသေးပါ။ MIL အရမြန်မာ ရင်းနှီးမြုပ်နှံမှုကော်မရှင်သည် အောက်ပါအခွင့်အရေးများအပါအဝင် ဝင်ငွေခွန်လျော့ချထားပေးနိုင်သည်။

- တစ်နှစ်အတွင်းတွင် ယင်းလုပ်ငန်းတွင် သို့မဟုတ် အလားတူ ရင်းနှီးမြုပ်နှံမှုများတွင် ပြန်လည် ရင်းနှီးမည်ဟူသော ထောက်ခံချက် သို့မဟုတ် ပါမစ်ရရှိထားသည့် ကုမ္ပဏီမှရရှိလာသည့် အမြတ်အစွန်းများအတွက် ဝင်ငွေခွန်ကင်းလွတ်ခွင့် သို့မဟုတ် သက်သာခွင့်

- ဝင်ငွေခွန်တွက်ချက်ရာတွင် တန်ဖိုးလျော့မှုကို ခုနှိမ်ခွင့်၊ ရင်းနှီးမြုပ်နှံမှုလုပ်ငန်း၏ လုပ်ငန်းမတည်ရာတွင် အသုံးပြုသည့် ရပိုင်ခွင့်များသို့မဟုတ် စက်ပစ္စည်း၊ ကိရိယာ၊ အဆောက်အဦတို့၏ လုပ်ငန်းစတင်သည့် နှစ်မှစတင်ပြီး တန်ဖိုးလျော့မှုကို တွက်ချက်နှုတ်ယူခြင်း

- ပြည်ထောင်စုအတွင်းဆောင်ရွက်သည့် ရင်းနှီးမြုပ်နှံမှုလုပ်ငန်းနှင့်ဆက်စပ်သည့် သုတေသနနှင့် ဖွံ့ဖြိုးရေးစရိတ် ခုနှိမ်ခွင့်၊ တစ်နှစ်အတွင်း စုစုပေါင်းဝင်ငွေမှ မြန်မာနိုင်ငံစီးပွားဖွံ့ဖြိုးတိုးတက်မှုအတွက် အမှန်တကယ် သုံးစွဲခဲ့သည့်စရိတ် ခုနှိမ်ခွင့်

၃.၃.၁၀။ သတ္တုတွင်းကဏ္ဍနိုင်ငံတော်ပါဝင်မှု

နိုင်ငံပိုင်လုပ်ငန်းများ

နိုင်ငံတော်စီးပွားရေးလုပ်ငန်းများဥပဒေအရ အစိုးရသည် ရင်းနှီးမြုပ်နှံသူများနှင့် အကျိုးတူဖက်စပ်လုပ်ငန်းဆောင်ရွက်နိုင်သည်။ သတ်မှတ်ထားချက်များအောက်တွင် ရင်းနှီးမြုပ်နှံသူများအားခွင့်ပြုပေးနိုင်သည်။

သက်ဆိုင်ရာဝန်ကြီးဌာနက နိုင်ငံခြားရင်းနှီးမြုပ်နှံမှုဥပဒေအရ ဆောင်ရွက်သင့်သည်ဟု ယူဆပါက ကုမ္ပဏီသည် နိုင်ငံခြားရင်းနှီးမြုပ်နှံမှု ဥပဒေခွင့်ပြုချက်ရယူရန်လိုအပ်သည်။ နိုင်ငံခြားရင်းနှီးမြုပ်နှံမှု ဥပဒေအရအကျိုးဝင်ဆောင်ရွက်ရမည့် ကိစ္စအဖြစ် သတ်မှတ်ရာတွင် ဝန်ကြီးဌာနက နိုင်ငံပိုင်လုပ်ငန်းနှင့် အကျိုးတူဖက်စပ်လုပ်ငန်းအဖြစ် ဆောင်ရွက်သင့်သည်ဟု ယူဆချက်၊ တင်ပြလာသည့်လုပ်ငန်း၏ အရွယ် အစားများ ပေါ်တွင် မူတည်ပြီးဆုံးဖြတ်သည်။

နိုင်ငံတော် သို့မဟုတ် နိုင်ငံပိုင်လုပ်ငန်းနှင့် အကျိုးတူလုပ်ကိုင် သည့် ဖက်စပ်ကုမ္ပဏီများသည် နိုင်ငံခြား ရင်းနှီးမြုပ်နှံမှု ဥပဒေ ခွင့်ပြုမိန့်၊ ကုမ္ပဏီများအက်ဥပဒေခွင့်ပြုမိန့် တို့ ရရှိရန်လိုအပ် သည်။ နိုင်ငံခြားရင်းနှီးမြုပ်နှံမှု ဥပဒေခွင့်ပြုမိန့်ကို မြန်မာရင်းနှီး မြုပ်နှံမှုကော်မရှင် (MIC) က ထုတ်ပေးသည်။ အကျိုးတူ လုပ်ငန်းများအတွက် ဖက်စပ်လုပ်ငန်းရှင်တဦးချင်းစီ၏ ရှယ် ယာအနိမ့်ဆုံးပမာဏကို MIC က သတ်မှတ်ပေးခွင့်ရှိသည်။

၃.၂.၁၀ တွင် တင်ပြခဲ့သည့်အတိုင်း သတ္တုတွင်းကဏ္ဍမှ နိုင်ငံ ပိုင်လုပ်ငန်းများသည် လိုင်စင်ချထားပေးခြင်း၊ အခွန်ကောက် ခြင်း၊ ဒေသအကျိုးဆောင်ရွက်ခြင်းတို့တွင် အဓိကနေရာမှ ပါဝင်နေကြသည်။ ယင်းကိစ္စများ သည် တူးဖော်ခြင်းဖြင့် နိုင်ငံ တော်က မည်မျှအကျိုးရရှိသွားသည်ကို ဆုံးဖြတ်သည့် ကိစ္စ များဖြစ်သည်။ သို့တိုင်အောင် ယင်းလုပ်ငန်းများသည် အခွန် အသုံးစရိတ် သို့မဟုတ် ဆပ်ကန်ထရိုက်တာများနှင့် အချိတ် အဆက်များမဆိုထားနှင့် ၎င်းတို့ပါဝင်နေသည့် အကျိုးတူလုပ် ငန်းများ၏ စာရင်းကိုင်ပင် အချိန်နှင့် တပြေးညီ ထုတ်ပြန်ပေး ခြင်းမရှိပါ။

MOGE နှင့်မတူပဲ သတ္တုတွင်းကဏ္ဍ နိုင်ငံပိုင်လုပ်ငန်းများတွင် အကြီးစားနှင့် အသေးစားစီးပွားဖြစ် တူးဖော်ခွင့်ပါမစ်ချထားပိုင် ခွင့်တရားဝင်မရှိပါ။ ချထားပေးနိုင်ခွင့်မှာ MONREC တွင်သာ ရှိသည်။ ၁၉ ၉ ၄ ခုနှစ် သတ္တုတွင်းဥပဒေ အပိုဒ် ၆ အရ တွင်း ထွက်များ တနိုင်တပိုင်ထုတ်လုပ်လိုသည့် (ကျောက်မျက်အပါ အဝင်) ကုမ္ပဏီ သို့မဟုတ် ပုဂ္ဂိုလ်တဦးတယောက်သည် သက်ဆိုင်ရာ သတ္တုတွင်းလုပ်ငန်း သို့မဟုတ် ဝန်ကြီးဌာနက အာဏာလွှဲအပ်ပေးထားသူထံသို့ ခွင့်ပြုမိန့်ကိုလျှောက်ထား ရမည်ဟု ဆိုထားသည်။ အပိုဒ် ၁၀ တွင် သက်ဆိုင်ရာ သတ္တု- တွင်းလုပ်ငန်း သို့မဟုတ် ဝန်ကြီးဌာနက ခွင့်ပြုထားသည့် အရာ ရှိအနေဖြင့် ခွင့်ပြုမိန့်ထုတ်ပေးနိုင်သည်ဟု ဖော်ပြထားသည်။ တနိုင်တပိုင်ဆိုသည်မှာ လက်ဖြစ်ကိရိယာ အသုံးပြုပြီး ထုတ် လုပ်ခြင်းကို ဆိုလိုခြင်းဖြစ်သည်။

နိုင်ငံဥပဒေအရ သို့မဟုတ် ၎င်းတို့၏လုပ်ငန်းဆောင်ရွက်ပုံအရ သတ္တုတွင်းကဏ္ဍ နိုင်ငံပိုင်လုပ်ငန်းများတွင် စီးပွားဖြစ်ကုမ္ပဏီ များ၏ဥပဒေလိုက်နာမှုကို စောင့်ကြည့်ရန် တရားဝင် အာဏာ မရှိကြောင်းကို နားလည်ထားပါသည်။ သို့သော်လည်း စီမံကိန်း တခုခြင်းစီအတွက် ပူးတွဲစီမံမှုကော်မတီများတွင် ဥက္ကဋ္ဌအဖြစ် နေရာယူထားခြင်းမှတစ်ဆင့် နိုင်ငံပိုင်လုပ်ငန်းများသည် စီမံ

ကိန်းဆောင်ရွက်မှုများတွင် လွှမ်းမိုးနိုင်ကြသည်။

ရေနံနှင့် ဓာတ်ငွေ့ကဏ္ဍကဲ့သို့ပင် သတ္တုတွင်းကဏ္ဍ နိုင်ငံပိုင် လုပ်ငန်းများသည်လည်း သတ္တုတွင်းစာချုပ်များမှ ရရှိသည့် အခွန်ဝင်ငွေများကို အဓိကလက်ခံရရှိသူများဖြစ်သည်။ သတ္တု တွင်းဥပဒေ၊ နည်းဥပဒေနှင့် ကျောက်မျက်ဥပဒေများသည် ရေနံနှင့် ဓာတ်ငွေ့ဥပဒေများကဲ့သို့ပင် နိုင်ငံပိုင်လုပ်ငန်းများ ဆောင်ရွက်မှုသို့မဟုတ် အစီရင်ခံညွှန်ကြားမှုအဆင့်ဆင့်၊ အစိုးရဌာနများနှင့် ဆက်နွယ်မှုများကို အသေးစိတ် သတ်မှတ် ထားပေးခြင်းမရှိပါ။ ဇယား ၂၁ တွင်ပြထားသည့်အတိုင်း ၂၀၁၅ - ၂၀၁၆ EITI စာရင်းများအရ MONREC လက်အောက်ခံ ကုန်ကြမ်းထုတ်လုပ်သည့် နိုင်ငံပိုင်လုပ်ငန်းများသည် ၎င်းတို့၏ သီးသန့်စာရင်းများထဲသို့ဒေါ်လာ ၁၀၅.၉၅ သန်းနီးပါး (ကျပ်ငွေ ၁၂၉.၆ ဘီလီယံ) ထည့်သွင်းသိမ်းဆည်းခဲ့ကြသည်။

	အခြားစားရင်းရှင်သို့လွှဲပြောင်းမှုပမာဏကျပ်ငွေသန်းပေါင်း	အခြားစားရင်းရှင်သို့လွှဲပြောင်းမှုပမာဏဒေါ်လာသန်းပေါင်း
မြန်မာ့ကျောက်မျက်လုပ်ငန်း	၁၀၅,၁၅၅	၈၅,၉၄
အမှတ် ၁ သတ္တုတွင်းလုပ်ငန်း	၇,၉၃၄	၆,၄၈
အမှတ် ၂ သတ္တုတွင်းလုပ်ငန်း	၂၃,၈၈၂	၁၉,၅၂
အမှတ် ၃ သတ္တုတွင်းလုပ်ငန်း	၇,၃၃၃	၅,၉၉
စုစုပေါင်း	၁၂၉,၆၃၈	၁၀၅,၉၅

ကျောက်မျက်နှင့် ကျောက်စိမ်းအကျိုးတူလုပ်ငန်းများတွင် MGE ပါဝင်မှု

၂၀၁၅ - ၂၀၁၆ တွင် ကျောက်စိမ်းနှင့် ကျောက်မျက် အကျိုးတူလုပ်ငန်းများတွင် MGEပါဝင်မှု ၂၅ ရာခိုင်နှုန်းရှိသည်။ ကျောက်မျက်နှင့် ကျောက်စိမ်း အကျိုးတူ လုပ်ငန်းများစာရင်းကို အစီရင်ခံစာ နောက်ဆက်တွဲ ၁၀ တွင်ဖော်ပြထားပါသည်။ ၂၀၁၄ - ၂၀၁၅ တွင် MGE ပါဝင်မှုမှာ ၄၀ ရာခိုင်နှုန်းဖြစ်သည်။

၂၀၁၅ - ၂၀၁၆ ခုနှစ် သတ္တုတွင်းကုမ္ပဏီများတွင် ရယ်ယာပါဝင်မှုတစ်ခုတရားမရှိကြောင်း နားလည်ထား ပါသည်။ ၂၀၁၄ - ၂၀၁၅ နှင့် ၂၀၁၅ - ၂၀၁၆ တွင် လိုင်စင်ချထားပေးမှုမရှိကြောင်းကိုလည်း နားလည်ထားပါသည်။

အကျိုးတူလုပ်ငန်းများတွင် အမှတ် ၁ နှင့် ၃ သတ္တုလုပ်ငန်းပါဝင်မှု

အမှတ် ၁ နှင့် အမှတ် ၃ သတ္တုလုပ်ငန်းများမှပေးသည့်အချက်အလက်များအရအကျိုးတူတူးဖော်မှုများတွင် အောက်ဖော်ပြပါနည်းဥပဒေများနှင့် အညီပါဝင်သည်။

သွပ်၊ ခဲ၊ ခနောက်စိမ်း၊ သံ၊ ခရိုမီယမ်၊ မဂ္ဂနီစီဒိုင်အောက်ဆိုဒ်တို့အတွက် တူးဖော်သည့်သတ္တုပေါ်တွင် တွင်းဝခွန် ၃ ရာခိုင်နှုန်း ကောက်ခံသည်။ ကျန်ရှိသည့် တွင်းထွက်ကို အမှတ် ၁ သတ္တုလုပ်ငန်း (၃၀ ရာခိုင်နှုန်း) နှင့် ကန်ထရိုက်တာ (၇၀ ရာခိုင်နှုန်း) ခွဲဝေယူကြသည်။

တူးဖော်ရရှိသည့်သတ္တု	တွင်းဝခွန်များ	ကျန်ရှိသည့်တွင်းထွက်များ
၁၀၀ ရာခိုင်နှုန်း	၃ ရာခိုင်နှုန်း	၉၇ ရာခိုင်နှုန်း
ကျန်ရှိသည့်တွင်းထွက်များ	အမှတ် ၁ သတ္တုလုပ်ငန်း	ကန်ထရိုက်တာ
၁၀၀ ရာခိုင်နှုန်း	၃၀ ရာခိုင်နှုန်း	၇၀ ရာခိုင်နှုန်း

ကြေးနီနှင့် နီကယ် - ထွက်ရှိသည့် တွင်းထွက် ၄ ရာခိုင်နှုန်းကို တွင်းဝခွန်အဖြစ်ကောက်သည်။ ကျန်ရှိသည့် တွင်းထွက်ကို အမှတ် ၁ သတ္တုလုပ်ငန်း (၃၀ ရာခိုင်နှုန်း) နှင့် ကန်ထရိုက်တာ (၇၀ ရာခိုင်နှုန်း) ခွဲဝေယူကြသည်။

တူးဖော်ရရှိသည့်သတ္တု	တွင်းဝခွန်များ	ကျန်ရှိသည့်တွင်းထွက်များ
၁၀၀ ရာခိုင်နှုန်း	၄ ရာခိုင်နှုန်း	၉၆ ရာခိုင်နှုန်း
ကျန်ရှိသည့်တွင်းထွက်များ	အမှတ် ၁ သတ္တုလုပ်ငန်း	ကန်ထရိုက်တာ
၁၀၀ ရာခိုင်နှုန်း	၃၀ ရာခိုင်နှုန်း	၇၀ ရာခိုင်နှုန်း

တူးဖော်ရရှိသည့်သတ္တု	တွင်းဝွန်များ	ကျန်ရှိသည့်တွင်းထွက်များ
၁၀၀ ရာခိုင်နှုန်း	၂ ရာခိုင်နှုန်း	၉၈ ရာခိုင်နှုန်း
ကျန်ရှိသည့်တွင်းထွက်များ	အမှတ် ၁ သတ္တုလုပ်ငန်း	ကန်ထရိုက်တာ
၁၀၀ ရာခိုင်နှုန်း	၃၀ ရာခိုင်နှုန်း	၇၀ ရာခိုင်နှုန်း

GPS Joint Venture Co.,Ltd(ခဲထုတ်လုပ်ခြင်း) ထွက်ရှိမှုပေါ်တွင် တွင်းဝွန်များကောက်ခံသည်။ ကျန်ရှိသည်များကို အမှတ် ၁ သတ္တုလုပ်ငန်း နှင့် ကန်ထရိုက်တာ ခွဲဝေယူကြသည်။

သန့်စင်ပြီး ခဲ၏ LME ပေါက်ဈေးသည် ၁ တန် ဒေါ်လာ ၃၀၀၀ အောက်ဖြစ်ပါက

သန့်စင်ပြီး ခဲ၏ LME ပေါက်ဈေးသည် ၁ တန် ဒေါ်လာ ၃၀၀၀ အောက်ဖြစ်ပါက		
ကျန်ရှိသည့်တွင်းထွက်များ	အမှတ် ၁ သတ္တုလုပ်ငန်း	ကန်ထရိုက်တာ
၁၀၀ ရာခိုင်နှုန်း	၁၃.၅ ရာခိုင်နှုန်း	၈၆.၅ ရာခိုင်နှုန်း

သန့်စင်ပြီး ခဲ၏ LME ပေါက်ဈေးသည် ၁ တန် ဒေါ်လာ ၃၀၀၀ အထက်ဖြစ်ပြီး ၄၀၀၀ အောက်ဖြစ်ပါက		
ကျန်ရှိသည့်တွင်းထွက်များ	အမှတ် ၁ သတ္တုလုပ်ငန်း	ကန်ထရိုက်တာ
၁၀၀ ရာခိုင်နှုန်း	၂၀ ရာခိုင်နှုန်း	၈၀ ရာခိုင်နှုန်း

သန့်စင်ပြီး ခဲ၏ LME ပေါက်ဈေးသည် ၁ တန် ဒေါ်လာ ၄၀၀၀ အထက်ဖြစ်ပါက		
ကျန်ရှိသည့်တွင်းထွက်များ	အမှတ် ၁ သတ္တုလုပ်ငန်း	ကန်ထရိုက်တာ
၁၀၀ ရာခိုင်နှုန်း	၂၀ ရာခိုင်နှုန်း	၇၂ ရာခိုင်နှုန်း

Simco Song Da Joint Company (စကျင်ကျောက်ထုတ်လုပ်ခြင်း) ထွက်ရှိမှုပေါ်တွင် တွင်းဝွန်များ ကောက်ခံသည်။ ကျန်ရှိသည်များကို အမှတ် ၃ သတ္တုလုပ်ငန်း နှင့် ကန်ထရိုက်တာ ခွဲဝေယူကြသည်။

စကျင်ကျောက်ဈေးကုမ္ပဏီ (FOB) တွင် ဒေါ်လာ ၆၄၉ အောက်ဖြစ်ပါက		
ကျန်ရှိသည့်တွင်းထွက်များ	အမှတ် ၃ သတ္တုလုပ်ငန်း	ကန်ထရိုက်တာ
၁၀၀ ရာခိုင်နှုန်း	၂၀ ရာခိုင်နှုန်း	၈၀ ရာခိုင်နှုန်း

စကျင်ကျောက်ဈေးကုမ္ပဏီ (FOB) တွင် ဒေါ်လာ ၆၅၀ မှ ၇၄၉ အတွင်းဖြစ်ပါက		
ကျန်ရှိသည့်တွင်းထွက်များ	အမှတ် ၃ သတ္တုလုပ်ငန်း	ကန်ထရိုက်တာ
၁၀၀ ရာခိုင်နှုန်း	၂၅ ရာခိုင်နှုန်း	၇၅ ရာခိုင်နှုန်း

စကျင်ကျောက်ဈေးကုမ္ပဏီ (FOB) တွင်ဒေါ်လာ၇၅၀ အထက်ဖြစ်ပါက		
ကျန်ရှိသည့်တွင်းထွက်များ	အမှတ်၃သတ္တုလုပ်ငန်း	ကန်ထရိုက်တာ
၁၀၀ ရာခိုင်နှုန်း	၃၀ ရာခိုင်နှုန်း	၇၀ ရာခိုင်နှုန်း

တကောင်းတောင်နီကယ်စီမံကိန်း(CNMC Nickel Company Ltd) (နီကယ်ထုတ်လုပ်ခြင်း)

LME တွင်နီကယ်ပေါက်ဈေးသည်ဒေါ်လာ၁၅၀၀၀ နှင့်အောက်ဖြစ်ပါက		
ကျန်ရှိသည့်တွင်းထွက်များ	အမှတ်၁သတ္တုလုပ်ငန်း	ကန်ထရိုက်တာ
၁၀၀ ရာခိုင်နှုန်း	၁ ရာခိုင်နှုန်း	၉၉ ရာခိုင်နှုန်း

LME တွင်နီကယ်ပေါက်ဈေးသည်ဒေါ်လာ ၁၅၀၀၀ နှင့် ၂၀၀၀၀ ကြားဖြစ်ပါက		
ကျန်ရှိသည့်တွင်းထွက်များ	အမှတ်၁သတ္တုလုပ်ငန်း	ကန်ထရိုက်တာ
၁၀၀ ရာခိုင်နှုန်း	၅၀ ရာခိုင်နှုန်း	၅၀ ရာခိုင်နှုန်း

LME တွင်နီကယ်ပေါက်ဈေးသည်ဒေါ်လာ ၂၀၀၀၀ နှင့် ၂၅၀၀၀ ကြားဖြစ်ပါက		
ကျန်ရှိသည့်တွင်းထွက်များ	အမှတ်၁သတ္တုလုပ်ငန်း	ကန်ထရိုက်တာ
၁၀၀ ရာခိုင်နှုန်း	၁၂ ရာခိုင်နှုန်း	၈၈ ရာခိုင်နှုန်း

LME တွင်နီကယ်ပေါက်ဈေးသည်ဒေါ်လာ ၂၅၀၀၀ နှင့် ၂၉၀၀၀ ကြားဖြစ်ပါက		
ကျန်ရှိသည့်တွင်းထွက်များ	အမှတ်၁သတ္တုလုပ်ငန်း	ကန်ထရိုက်တာ
၁၀၀ ရာခိုင်နှုန်း	၁၅.၇၅ ရာခိုင်နှုန်း	၈၄.၂၅ ရာခိုင်နှုန်း

LME တွင်နီကယ်ပေါက်ဈေးသည်ဒေါ်လာ ၂၉၀၀၀ နှင့် ၃၅၀၀၀ ကြားဖြစ်ပါက		
ကျန်ရှိသည့်တွင်းထွက်များ	အမှတ်၁သတ္တုလုပ်ငန်း	ကန်ထရိုက်တာ
၁၀၀ ရာခိုင်နှုန်း	၂၀ ရာခိုင်နှုန်း	၈၀ ရာခိုင်နှုန်း

LME တွင်နီကယ်ပေါက်ဈေးသည်ဒေါ်လာ ၃၅၀၀၀ နှင့် ၄၂၀၀၀ ကြားဖြစ်ပါက		
ကျန်ရှိသည့်တွင်းထွက်များ	အမှတ်၁သတ္တုလုပ်ငန်း	ကန်ထရိုက်တာ
၁၀၀ ရာခိုင်နှုန်း	၂၃.၇၅ ရာခိုင်နှုန်း	၇၆.၂၅ ရာခိုင်နှုန်း

LME တွင်နီကယ်ပေါက်ဈေးသည်ဒေါ်လာ ၄၂၀၀၀ နှင့် ၅၀၀၀၀ ကြားဖြစ်ပါက		
ကျန်ရှိသည့်တွင်းထွက်များ	အမှတ်၁သတ္တုလုပ်ငန်း	ကန်ထရိုက်တာ
၁၀၀ ရာခိုင်နှုန်း	၂၀ ရာခိုင်နှုန်း	၇၂ ရာခိုင်နှုန်း

LME တွင် နီကယ် ပေါက်ဈေးသည် ဒေါ်လာ ၅၀၀၀၀ နှင့် အထက်ဆိုပါက		
ကျန်ရှိသည့်တွင်းထွက်များ	အမှတ်သတ္တုလုပ်ငန်း	ကန်ထရိုက်တာ
၁၀၀ ရာခိုင်နှုန်း	၃၂ ရာခိုင်နှုန်း	၆၈ ရာခိုင်နှုန်း

အကျိုးတူဖက်စပ်တူးဖော်သည့် လုပ်ငန်းများစာရင်းကို ယခု အစီရင်ခံစာ၏ နောက်ဆက်တွဲ ၁၀ တွင် ဖော်ပြထားပါသည်။ ၂၀၁၅ - ၂၀၁၆ တွင် ME 1 နှင့် ME 3 သည် တူးဖော်ရေး ကုမ္ပဏီများတွင် ပါဝင်ထားမှုမရှိကြောင်းနားလည်ထားပါသည်။

၂၀၁၄ - ၂၀၁၅ ၊ ၂၀၁၅ - ၂၀၁၆ ကာလအတွင်း ဖက်စပ် လုပ်ငန်းများတွင် ရာခိုင်နှုန်းအပြောင်းအလဲများ မရှိသကဲ့သို့ လိုင်စင်ချထားပေးခြင်းများလည်းမရှိကြောင်းကို နားလည်ထားပါသည်။

သတ္တုတူးဖော်ရေးလုပ်ငန်းများတွင် အမှတ် ၂ သတ္တုတွင်း လုပ်ငန်း (ME 2) ၏ပါဝင်မှု ME 2 ၏အကျိုးတူဖက်စပ်လုပ်ငန်းများကို နောက်ဆက်တွဲ ၂၁ တွင်ဖော်ပြထားပါသည်။ ၂၀၁၅ - ၂၀၁၆ တွင် ME 2 အနေဖြင့် တူးဖော်ရေးကုမ္ပဏီများတွင် ပါဝင်မှုမရှိတော့ကြောင်း နားလည်ထားပါသည်။ ၂၀၁၄ - ၂၀၁၅၊ ၂၀၁၅ - ၂၀၁၆ ကာလအတွင်း ဖက်စပ်လုပ်ငန်းများတွင် ရာခိုင်နှုန်းအပြောင်းအလဲ များမရှိသကဲ့သို့ လိုင်စင်ချထားပေးခြင်းများလည်းမရှိကြောင်း ကို နားလည်ထားပါသည်။

တပ်မတော်ကျောထောက်နောက်ခံကုမ္ပဏီများ တပ်မတော်ပိုင်ကုမ္ပဏီကြီးနှစ်ခု ပြည်ထောင်စုမြန်မာနိုင်ငံ စီးပွားရေးဦးပိုင်လုပ်ငန်း (ဦးပိုင်) နှင့် မြန်မာစီးပွားရေး ကော်ပိုရေးရှင်း (MEC) တို့သည် မြန်မာ့စီးပွားရေး၏ အဓိကကျ သည့်နေရာများတွင် နေရာယူထားကြသည်။ စွမ်းအင်၊ သတ္တု တွင်း၊ ကျောက်မျက်ကဏ္ဍအပါအဝင် အဓိကနေရာများတွင် ဝင်ရောက်လုပ်ကိုင်နေသည်။ ယင်းကုမ္ပဏီ ၂ ခုသည် ကာကွယ် ရေးညွှန်ကြားမှုရုံးသို့ အစီရင်ခံစာတင်ပြရသည်။ နိုင်ငံတော်အခြေ ပြုလုပ်ငန်းများအတွက် အခွင့်ထူး၊ အကာအကွယ်ပေးသည့် ဥပဒေများနှင့် လုပ်ငန်းကိုဖွဲ့စည်းသည်။

တပ်မတော်ကျောထောက်နောက်ခံ ကုမ္ပဏီ ၂ ခု၏ လုပ်ငန်း

ဆောင်ရွက်မှုများကို ရသုံးမှန်းခြေအချက်အလက်တွင် ထည့် သွင်းထားခြင်းမရှိကြောင်းနားလည်ထားပါသည်။ မြန်မာနိုင်ငံ ကုမ္ပဏီများဥပဒေအရ ယင်းကုမ္ပဏီများကို နိုင်ငံပိုင်လုပ်ငန်း များဟု သတ်မှတ်မရပါ။ စစ်တပ်အရာရှိများနှင့် အခြားပြည်သူ့ ဝန်ထမ်းများက အများစုပိုင်ဆိုင်၊ စီမံထားသည်ဟု ယူဆရ သည့် ပုဂ္ဂလိက ကုမ္ပဏီများသာဖြစ်သည်။

တာဝန်ထမ်းဆောင်ဆဲနှင့် အငြိမ်းစားစစ်သားများနှင့် ၎င်းတို့ မိသားစုများဖူလုံရေး ရန်ပုံငွေရရှိရန်အတွက် ရည်ရွယ်လျက် တည်ထောင်သည့် ကုမ္ပဏီ ၂ ခုဖြစ်သည်။ စစ်တပ်မိသားစုများ နှင့် အငြိမ်းစားစစ်သားများကို အလုပ်ခန့်ထားခြင်း၊ အမြတ်ခွဲဝေ ပေးခြင်းဖြင့် ဖူလုံအောင်ဆောင်ရွက်လျက်ရှိသည်။

မြန်မာ့စီးပွားရေးဦးပိုင်လိမိတက် Myanmar Economic Holdings Limited (UMEHL) ဦးပိုင်ကုမ္ပဏီကို ၁၉၉၀ တွင် အထူးကုမ္ပဏီများအက်ဥပဒေအရ ဗမာ့စစ်တပ်၏ စီးပွားရေးအနေဖြင့် ဆိုရှယ်လစ်စီးပွားရေး စနစ်မှ ပုဂ္ဂလိကလုပ်ငန်းများသို့ ကူးပြောင်းသည့် အချိန်တွင် ဖွဲ့ စည်းခဲ့သည်။ မတည်ငွေ ၁.၆ ဘီလီယံဖြင့် စတင်ခဲ့သည်။ အပေါ့စားစက်ရုံများ၊ ကုန်စည်များ ရောင်းချခြင်းမှ အမြတ် အစွန်းရှာရန်ရည် ရွယ်ခဲ့သည်။

၂၀၀၀ နှစ်များတွင် ဝန်ဆောင်မှုလုပ်ငန်း၊ ကုန်သွယ်ရေးလုပ် ငန်းများသို့ချဲ့ထွင်ခဲ့သည်။ လက်ရှိ မြန်မာ့ စီးပွားရေး ကဏ္ဍစုံ တွင် ဦးပိုင်၏ လုပ်ငန်းများရှိနေပြီဖြစ်သည်။

ဦးပိုင်ကို တပ်မတော်မှ ဌာန ၂ ခုက ပူးတွဲပိုင်ဆိုင်သည်။ ရှယ်ယာ ၄၀ ရာခိုင်နှုန်းကို တပ်မတော်ပစ္စည်းဝယ်ယူရေး ညွှန်ကြား မှူးရုံး၊ ကပိုင်ဆိုင်ပြီး ၆၀ ရာခိုင်နှုန်းကို ယခင်စစ်အုပ်ချုပ်ရေးမှ အဆင့်မြင့်စစ်အရာရှိများ၊ နိုင်ငံတော် အေးချမ်းသာယာရေးနှင့် ဖွံ့ဖြိုးရေး ကောင်စီနှင့် စစ်မှုထမ်းဟောင်းအဖွဲ့အစည်းများ အပါ အဝင် တာဝန်ထမ်းဆောင်ဆဲ၊ အငြိမ်းစားစစ်သားများက ပိုင် ဆိုင်သည်။³⁷

³⁷Win Min, "Burmese Military Government: Crony Capitalism in Uniform," Virginia Review of Asian Studies 6 (2004): 27 -

နိုင်ငံ၏ ကျောက်မျက်ကဏ္ဍကို မြန်မာ့စီးပွားရေးဦးပိုင်ကုမ္ပဏီမှ ဦးဆောင်နေသည်။ ဘဏ်လုပ်ငန်း၊ ခရီးသွား၊ အိမ်ခြံမြေ၊ သယ်ယူပို့ဆောင်ရေးနှင့် သတ္တုလုပ်ငန်းအမျိုးမျိုးတို့တွင်လည်း အကြီးအကျယ်ဝင်ရောက် လုပ်ကိုင်လျက်ရှိသည်။³⁸ နိုင်ငံကို နှစ်ပေါင်း ၅၀ကျော်အုပ်စိုးခဲ့သည့် တပ်မတော်နောက်ခံရှိနေခြင်းကြောင့် နိုင်ငံခြားလုပ်ငန်းများနှင့် စာချုပ်များချုပ်ဆိုရာတွင် ဦးစားပေးခံရသည်။³⁹ မြန်မာနိုင်ငံရှိ အကျိုးတူဖက်စပ် လုပ်ငန်းအများစုမှာ မြန်မာ့စီးပွားရေးဦးပိုင်ကုမ္ပဏီမှ တဆင့်ဆောင်ရွက်ခြင်းဖြစ်သည်။

မြန်မာ့စီးပွားရေးဦးပိုင်ကုမ္ပဏီတွင် လုပ်ငန်းအမျိုးအစား ၃ မျိုး ရှိသည်။ အပြည့်အဝ ပိုင်ဆိုင် အကောင်အထည်ဖော်၊ ကုမ္ပဏီခွဲများ နှင့် အကျိုးတူဖက်စပ်လုပ်ငန်းများ ဖြစ်သည်။ တူးဖော်

ရေးလုပ်ငန်းတွင် ဦးပိုင်အပြည့်အဝ ပိုင်ဆိုင်သည့် ကုမ္ပဏီများသည် အဓိကနေရာမှပါဝင်သည်။ ဦးပိုင်ကုမ္ပဏီခွဲများတွင် မြန်မာ့အင်မီရီယယ်ဂျိတ် ကုမ္ပဏီ၊ မြန်မာ့ပတ္တမြားလုပ်ငန်းတို့လည်းပါဝင်သည်။ မိုးကုတ်၊ မိုင်းရှူး၊ နမ့်ယား၊ သပိတ်ကျင်းတို့တွင် တူးဖော်ရေးလုပ်ငန်းများဆောင်ရွက်နေသည်။ အချို့သော လုပ်ငန်းများကို ပြည်တွင်းကုမ္ပဏီများသို့ ဆက်ကန်ထရိုက်ချထားပေးသည်။ တူးဖော်ရေးကဏ္ဍတစ်ခုလုံးတွင် အရေးပါသည့်နေရာအများစုကို ရယူဆောင်ရွက်နေသော်လည်း ဦးပိုင်နှင့်ပတ်သက်သည့် အခန်းကဏ္ဍ၊ ဆောင်ရွက်ပုံများ၊ ပိုင်ဆိုင်မှုသို့မဟုတ် ဝင်ငွေဆိုင်ရာ အချက်အလက် အနည်းငယ်ကိုသာ ထုတ်ပြန်ထားသည်။ တူးဖော်ရေးကဏ္ဍနှင့် ဆက်နွယ်နေ ကုမ္ပဏီများတွင် ရှယ်ယာပါဝင်မှုသို့မဟုတ် ထိန်းချုပ်မှုမှာ အောက်ပါအတိုင်းဖြစ်သည်။

ဇယား ၂၂။ ဦးပိုင်၏ တူးဖော်ရေးလုပ်ငန်းများ (အပြည့်အစုံမဟုတ်ပါ)

ကုမ္ပဏီများ ⁴⁰	ရှယ်ယာပိုင်နှုန်း ⁴¹
Myanmar Ruby Enterprises	မသိ
Myanmar Imperial Jade Company Ltd	၁၀၀
Yadana Kadeikada Company Ltd	မသိ
Myanmar Jade International Ltd.	မသိ
Myanmar Rubber Wood Company	မသိ
MG Ruby Company Ltd.	မသိ
Myanmar Posko Steel Company Ltd.	မသိ
Myanmar Nouveau Steel Company Ltd.	မသိ
Myanmar Daewoo International Ltd	မသိ
Kayar Mine Production Co., Ltd	၁၀၀

³⁸Callahan, Mary P. (2005). Making Enemies: War And State Building in Burma. Cornell University Press.
³⁹CFujita, Kōichi; Fumiharu Mieno; Ikuko Okamoto (2009). The Economic Transition in Myanmar After 1988: Market Economy Versus State Control. NUS Press
⁴⁰Gilded Gatekeepers: Myanmar's State-Owned Oil, Gas and Mining Enterprises, NRG, 2016.
⁴¹EITI တွင်ဖော်ပြထားသည့် ရာခိုင်နှုန်း

မြန်မာ့စီးပွားရေးကော်ပိုရေးရှင်း

The Myanmar Economic Corporation (MEC)

၁၉၉၇၊ အာရှ စီးပွားရေးပျက်ကပ်ချိန်တွင်စတင်ဖွဲ့စည်းခဲ့သည်။ မြန်မာ့တပ်မတော်မှ ဆောင်ရွက်သည့် အဓိကကုမ္ပဏီကြီး ၂ ခုအနက်တစ်ခုဖြစ်သည်။ မြန်မာ့တပ်မတော်အတွက် အရေးပါသည့် ကုန်ပစ္စည်းများဝယ်ယူနိုင်ရန် အမြတ်ရသည့် အကြီးစား စက်ရုံလုပ်ငန်းများလုပ်ကိုင်ရန်အတွက် ၁၉၉၇တွင် စတင် တည်ထောင်ခဲ့သည်။ (ဘိလပ်မြေနှင့် ရာဘာ)

ကာကွယ်ရေးဝန်ကြီးဌာန တပ်မတော်ပစ္စည်းဝယ်ယူရေး ညွှန်ကြားရေးမှူးရုံးအောက်မှ လုပ်ငန်းဆောင်ရွက်ခြင်းဖြစ်ပြီး ရှယ်ယာများကိုတာဝန်ထမ်းဆောင်ဆဲတပ်မတော်သားများက ပိုင်ဆိုင်သည်။⁴²၁၉၉၀နှစ်များတောက်လျောက် နိုင်ငံပိုင် လုပ်ငန်းများလေလံရောင်းချခြင်းမှ ရရှိလာသည်ဝင်ငွေဖြင့် မတည်ရင်းနှီးထားခြင်းဖြစ်သည်။ နိုင်ငံခြားကုမ္ပဏီများနှင့် ဖက်စပ်ဆောင်ရွက်ခြင်း၊ ကုမ္ပဏီငယ်များနှင့် ပူးပေါင်းခြင်းတို့ ဖြင့် MEC သည် မြန်မာနိုင်ငံတွင် အကြီးဆုံးလုပ်ငန်းတစ်ခုဖြစ် လာခဲ့သည်။

မြန်မာ့စီးပွားရေးဦးပိုင်ကုမ္ပဏီကဲ့သို့ပင် မြန်မာ့တပ်မတော် အတွက် ဝင်ငွေအများဆုံးရှာပေးနိုင်ခဲ့သည်။ ၎င်းဝင်ငွေများ ကို လွှတ်တော်သို့ တင်ပြရန်မလိုပါ။⁴³မြန်မာ့စီးပွားရေးဦးပိုင် ကုမ္ပဏီနှင့်စာလျင် MEC အကြောင်း ပို၍လူသိနည်းသည်။

နိုင်ငံတော်စာရင်းစစ်ချုပ်ရုံးသည် MECကို စာရင်းစစ်နိုင်သော် လည်း ဦးပိုင်ကို စာရင်းမစစ်နိုင်ပါ။

EITI တွင် MEC လည်းပါဝင်ခဲ့ပြီး မြန်မာပြည်အတွင်းတူးဖော်မှု ပြုလုပ်နေသည့် သတ္တုတွင်းများတွင် ပိုင်ဆိုင်မှုအနေအထား၊ ဥပဒေကြောင်းအရ ပိုင်ဆိုင်သူ၊ အမှန်တကယ်အကျိုးခံစားခွင့် ရှိသူနှင့်ဆိုင်သည့် အချက်အလက်များကို ထုတ်ပြန်ပေးရန် တောင်းဆိုခဲ့သည်။ သို့သော်လည်း MEC မှ အထက်ပါ အချက်

အလက်များ ပေးအပ်ခဲ့ခြင်းမရှိပါ။ MEC ဝက်ဘ်ဆိုက် တွင် ကုမ္ပဏီသည် စီးပွားရေးတိုးတက်စေရန်၊ လူနေမှုအဆင့် အတန်းမြင့်မားလာစေရန်၊ ဆင်းရဲမွဲတေမှုပျောက်ရန် ကူညီ ပေးလျက်ရှိသည်ဟု ဖော်ပြ ထားသည်။⁴⁴MEC ဝက်ဘ်ဆိုက် တွင်ဖော်ပြထားချက်အရ ကုန်ထုတ်လုပ်ရေးမှ ဆက်သွယ်ရေး ထိ မဟာဗျူဟာ မြောက်ကဏ္ဍများတွင် ပါဝင်ဆောင်ရွက်လျက် ရှိသည်။ သို့သော်လည်း သတ္တုတွင်းကဏ္ဍတွင် ဝင်ရောက် လုပ် ကိုင်သည့် အထောက်အထားမတွေ့ရပါ။

MEC ၏ EITI သို့ပေးသည့် အချက်အလက်အရ ၂၀၁၅ - ၁၆ ခုနှစ်တွင် အစိုးရသို့ စုစုပေါင်းအခွန်ပေးသွင်းမှုမှာ ကျပ်ငွေ ၁၃၀,၃၈၁,၁၂၀ ရှိသည်။

၃.၃.၁၁။ သတ္တုတွင်းကဏ္ဍ နိုင်ငံပိုင်လုပ်ငန်းများနှင့် အစိုးရဘဏ္ဍာရေးဆက်သွယ်မှု

သတ္တုတွင်းကဏ္ဍ နိုင်ငံပိုင်လုပ်ငန်းများနှင့် အစိုးရကြား သဘာဝ ရေးအရ ဆက်သွယ်မှုမှာလည်း MOGE ပုံစံနှင့် အလားတူဖြစ် သည်။ ဆက်သွယ်ချိတ်ဆက်ပုံနှင့်ပတ်သက်သည့် လမ်းညွှန် ချက်များကို ၃.၂.၁၁ တွင်ဖော်ပြ ထားပါသည်။

၂၀၁၅ - ၁၆ တွင် သတ္တုတွင်းကဏ္ဍ နိုင်ငံပိုင်လုပ်ငန်းများမှ ဗဟိုအစိုးရသို့လွှဲပြောင်းမှုများပြုလုပ် ပြီးနောက် ၎င်းတို့ကိုယ်ပိုင် စာရင်းတွင် သိမ်းထားသည့်ပမာဏမှာ စုစုပေါင်းသတ္တုတွင်း ဝင်ငွေ၏ ၇၀ ရာခိုင်နှုန်း နှင့် ပြည်သူ့အသုံးစရိတ်၏ ၃ ရာခိုင်နှုန်း ခန့်အသီးသီးရှိသည်။ သတ္တုတွင်းကဏ္ဍ နိုင်ငံပိုင်လုပ်ငန်းများ သည် ၎င်းတို့၏ သီးသန့်စာရင်းများသို့ ဒေါ်လာ သန်းပေါင်း ၅၆၀ (ကျပ်ငွေ ၅၅၇ ဘီလီယံ) နီးပါး သိမ်းဆည်းထားသည်။ သတ္တု တွင်းကဏ္ဍ နိုင်ငံပိုင်လုပ်ငန်းများရရှိသည့် ဝင်ငွေ၊ လွှဲပြောင်း ပေးသည့်ဝင်ငွေ၊ သီးသန့်စာရင်းရှိငွေများကို အောက်တွင်ဖော် ပြထားပါသည်။

⁴²Singh, Ravi Shekhar Narain (2005). Asian Strategic And Military Perspective. Lancer Publishers. p. 209.
⁴³Junta stocking up on weapons for rainy day: observer". Mizzma. 24 December 2009. Retrieved 3 October 2012.
⁴⁴<http://www.mecwebsite.com/>

ဇယား ၂၃။ EITI အစီရင်ခံစာတွင်ဖော်ပြထားသည့် နိုင်ငံပိုင်တူးဖော်ရေးလုပ်ငန်းများ၏ ဘဏ္ဍာရေးရှင်းတမ်းသီးသန့်စာရင်းများ
(၂၀၁၆ မတ် ၃၁)

ကျပ်ငွေသန်းပေါင်း	
၂၀၁၅ ဧပြီ ၁ ရက်နေ့အတွက် အဖွင့်စာရင်း	၅၂၉ ၂၅၉
အဝင်၊ စုစုပေါင်း ရရှိသည့် ပမာဏ	၂၁၀၉၆၀
ကုန်သွယ်ဝင်ငွေ	၈၃၃၈၆
မြန်မာ့ကျောက်မျက်ဥပဒေအရဝင်ငွေ	၁၀၁,၄၅၇
အရောင်းကော်မရှင်	၁၀,၆၀၂
အထွေထွေဝင်ငွေ	၁၅,၅၁၄
အထွက် စုစုပေါင်း အသုံးစရိတ်	၁၀၅,၈၀၄
ဝယ်ယူမှု	၄၂၈
ဝင်ငွေခွန်	၅၃,၇၈၈
နိုင်ငံတော်သို့ထည့်ဝင်မှု	၄၆,၈၃၄
ကုန်သွယ်ခွန်	၁၅
ပိုင်ရှင်သို့ထုတ်ပေးသည့် အရည်အသွေးနိမ့်ကျောက်မျက် အရောင်းဝင်ငွေ	၄,၇၄၉
စာရင်းပိတ် ၂၀၁၆ မတ် ၃၁	၆၃၄,၄၁၄

ကိုးကား - MGE

အမှတ် ၁ သတ္တုတွင်းလုပ်ငန်း

ကျပ်ငွေသန်းပေါင်း	
၂၀၁၅ ဧပြီ ၁ ရက်နေ့အတွက် အဖွင့်စာရင်း	၁၇,၈၃၆
အဝင်၊ စုစုပေါင်း ရရှိသည့် ပမာဏ	၁၁,၇၁၇
ထုတ်လုပ်မှုခွဲဝေခြင်း	၄,၇၃၃
လျှောက်လွှာကြေး	၅,၆၀၀
ရောင်းရငွေ	၁၁၄၂
အခြား	၂၄၃
အထွက် စုစုပေါင်း အသုံးစရိတ်	၃၇၈၃
ဝင်ငွေခွန်	၂၀၃၆
နိုင်ငံတော်သို့ထည့်ဝင်မှု	၁၆၂၉
အခြား	၁၁၈
စာရင်းပိတ် ၂၀၁၆ မတ် ၃၁(closing balance)	၂၅၇၇၉

ကိုးကား - အမှတ် ၁ သတ္တုတွင်းလုပ်ငန်း

အမှတ် ၂ သတ္တုတွင်းလုပ်ငန်း

ကျပ်ငွေသန်းပေါင်း	
၂၀၁၅ ဧပြီ ၁ ရက်နေ့အတွက် အဖွင့်စာရင်း	၇၂၃၇၄
အဝင်၊ စုစုပေါင်း ရရှိသည့် ပမာဏ	၃၂၆၂၈
ရွှေနှင့်တွင်းထွက်ရောင်းရငွေ	၂၈၃၁၅
လက်မှတ်ထိုးကြေး (လျှောက်လွှာကြေး)	၁၀၅၈
အခြားဝင်ငွေ အကျိုးတူ	၅၅၃
လွှဲပြောင်းပေးမှု	၃၇
နိုင်ငံတော်သို့ မထည့်ဝင်မီ နှစ်ကုန်ပိုလျှံငွေ	၂၆၆၄
Arrest, Reagent of Sale	၀
အထွက်၊ စုစုပေါင်း အသုံးစရိတ်	၈၇၄၅
နိုင်ငံတော်သို့ ထည့်ဝင်မှု	၃၅၉၆
ဝင်ငွေခွန်	၄၄၉၅
လွှဲပြောင်းပေးမှု	၆၂
ကုန်ကြမ်း	၄၅
ရေနံ၊ ဆီနှင့် ချောဆီ	၉၄
ကုန်သွယ်ခွန်	၄၅၃
စာရင်းပိတ်ကျန်ငွေ ၂၀၁၆ မတ် ၃၁	၉၆၃၅၆

ကိုးကား - အမှတ် ၂ သတ္တုတွင်းလုပ်ငန်း

အမှတ် ၃ သတ္တုတွင်းလုပ်ငန်း

ကျပ်ငွေသန်းပေါင်း	
၂၀၁၅ ဧပြီ ၁ ရက်နေ့အတွက် အဖွင့်စာရင်း	၃၅၉.၀၈
အဝင်၊ စုစုပေါင်း ရရှိသည့် ပမာဏ	၇၉.၀၉
ထုတ်လုပ်မှုခွဲဝေခြင်း	၆၆၅.၈၈
လျှောက်လွှာကြေး	၂၅၃
ဌားရမ်းခ	၃၉၆
အခြား	၆၀၄
အထွက် စုစုပေါင်း အသုံးစရိတ်	၁၅၂၄.၃
ဝင်ငွေခွန်	၇၃၆၀
နိုင်ငံတော်သို့ ထည့်ဝင်မှု	၅၈၉၂
အခြား	၁၉၉၂
စာရင်းပိတ် ၂၀၁၆ မတ် ၃၁	၂၈၅၇၄

ကိုးကား - အမှတ် ၃ သတ္တုတွင်းလုပ်ငန်း

မြန်မာ့ပုလဲလုပ်ငန်း

ကျပ်ငွေသန်းပေါင်း	
၂၀၁၅ ဧပြီ ၁ ရက်နေ့အတွက် အဖွင့်စာရင်း	၃၅၉.၀၈
အဝင်၊ စုစုပေါင်း ရရှိသည့် ပမာဏ	၇၉.၀၉
ထုတ်လုပ်မှုခွဲဝေခြင်း	၆၆၅.၈၈
လျှောက်လွှာကြေး	၂၅၃
ဌားရမ်းခ	၃၉၆
အခြား	၆၀၄
အထွက် စုစုပေါင်း အသုံးစရိတ်	၁၅၂၄.၃
ဝင်ငွေခွန်	၇၃၆၀
နိုင်ငံတော်သို့ ထည့်ဝင်မှု	၅၈၉၂
အခြား	၁၉၉၂
စာရင်းပိတ် ၂၀၁၆ မတ် ၃၁	၂၈၅၇၄

ကိုးကား - မြန်မာ့ပုလဲလုပ်ငန်း

၂၀၁၅/၂၀၁၆ ခုနှစ်အတွက် သတ္တုတွင်း နိုင်ငံပိုင်လုပ်ငန်းများ၏ စုစုပေါင်း ဝင်ငွေနှင့် အသုံးစရိတ်များမှာ အောက်ပါအတိုင်းဖြစ်သည်။ ဇယား ၂၄။ ၂၀၁၅/၂၀၁၆ ဘဏ္ဍာရေးနှစ် စုစုပေါင်း အသုံးစရိတ် နှင့် ဝင်ငွေ

မြန်မာ့ကျောက်မျက်လုပ်ငန်း

	current	capital	financial	ကျပ်ငွေသန်းပေါင်း စုစုပေါင်း
ဝင်ငွေ	၂၀၇၅၄၄	-	-	၂၀၇၅၄၄
အသုံးစရိတ်	၁၀၆၀၂၃	၃၁	-	၁၀၆၀၅၄
စုစုပေါင်း	၁၀၁၅၂၁	-	-	၁၀၁၄၉၉

အမှတ် ၁ သတ္တုတွင်းလုပ်ငန်း

	current	capital	financial	ကျပ်ငွေသန်းပေါင်း စုစုပေါင်း
ဝင်ငွေ	၁၁၆၈၄	၀.၀၂	-	၁၁၆၈၄
အသုံးစရိတ်	၇၀၆၅	-	-	၇၀၆၅
စုစုပေါင်း	၄၆၁၉	-	-	၄၆၁၉

အမှတ် ၂ သတ္တုတွင်းလုပ်ငန်း

	current	capital	financial	ကျပ်ငွေသန်းပေါင်း စုစုပေါင်း
ဝင်ငွေ	၃၃၁၆၆	၃၁	-	၃၃၁၉၆
အသုံးစရိတ်	၂၀၀၇၂	၁၅	-	၂၀၀၈၇
စုစုပေါင်း	၁၃၀၉၄	၁၆	-	၁၃၁၁၀

အမှတ် ၃ သတ္တုတွင်းလုပ်ငန်း

	current	capital	financial	ကျပ်ငွေသန်းပေါင်း စုစုပေါင်း
ဝင်ငွေ	၇၇၆၇	၀.၃၀	-	၇၇၆၇
အသုံးစရိတ်	၁၅၂၇၇	၄	၁၄	၁၅၂၉၅
စုစုပေါင်း	၇၅၁၀	၄	၁၄	၇၅၂၈

ကိုးကား - စီမံကိန်းနှင့် ဘဏ္ဍာရေးဝန်ကြီးဌာန

၂၀၁၅/ ၂၀၁၆ ဘဏ္ဍာရေးနှစ်အတွင်း သတ္တုတွင်းဆိုင်ရာ နိုင်ငံပိုင်လုပ်ငန်းများ ဝင်ငွေ၊ လွှဲပြောင်းပေးမှုများကို အောက်တွင်အကျဉ်းချုပ်ဖော်ပြထားပါသည်။

စာချုပ်သတ်မှတ်ချက်နှင့်ဘဏ္ဍာရေးဆိုင်ရာအချက်အလက်	မြန်မာ့ကျောက်မျက်လုပ်ငန်း	အမှတ်၁သတ္တုတွင်းလုပ်ငန်း	အမှတ်၂သတ္တုတွင်းလုပ်ငန်း	အမှတ်၃သတ္တုတွင်းလုပ်ငန်း
အစိုးရသို့ပေးသွင်းခဲ့သည့် စုစုပေါင်းပမာဏ	၁၂၂၂၂၈	၃၆၆၃	၁၁၉၃၈	၁၃၂၅၀
အစိုးရသို့လွှဲပြောင်းပေးမှု	၇၅၃၉၅	၂၀၃၅	၈၃၄၂	၇၃၅၉
နိုင်ငံတော်သို့ ထည့်ဝင်မှု	၄၆၈၃၃	၁၆၂၈	၃၅၉၆	၅၈၉၁
ရန်ပုံငွေ၊ ဝင်ငွေ၊ ပြန်လည်ရင်းနှီးမြုပ်နှံငွေလွှဲပြောင်းပေးခြင်း၊ တတိယ အစုအဖွဲ့များ၏ ပံ့ပိုးမှု	မရှိ	မရှိ	မရှိ	မရှိ
လူမှုရေးဝန်ဆောင်မှု၊ အများပြည်သူသုံး အခြေခံအဆောက်အအုံ၊ လောင်စာစိုက်ထုတ်ပေးမှု၊ နိုင်ငံတော် ကြေးမြီဆပ်ခြင်း သို့ ငွေကြေး/ ရန်ပုံငွေ ထောက်ပံ့ပေးမှု၊	မရှိ	မရှိ	မရှိ	မရှိ
နိုင်ငံအစိုးရ သို့မဟုတ် အစိုးရဌာနများမှ နှစ်တို/နှစ်ရှည် ချေးငွေ	မရှိ	မရှိ	မရှိ	၆.၈ တွင်ကြည့်ပါ
နိုင်ငံတွင်းမှ သတ္တုရေနံနှင့် ဓာတ်ငွေ့ကုမ္ပဏီများ သို့ ချေးငွေ သို့မဟုတ် ချေးငွေအာမခံ ပေးမှု	မရှိ	မရှိ	မရှိ	မရှိ
ဘတ်ဂျက်ပြင်ပ အသုံးစရိတ်	မရှိ	မရှိ	မရှိ	မရှိ

ကိုးကား - နိုင်ငံပိုင်လုပ်ငန်းများ

၃.၃.၁၂။ စာချုပ်များနှင့် လိုင်စင်များ ဖွင့်ပြခြင်း မှတ်တမ်း

စာချုပ်ဖွင့်ပြမှုများ (Contracts disclosures) သတ္တုတွင်းဆိုင်ရာ သဘောတူညီချက်စာချုပ်အများစုတွင် ပါဝင်သည့် လျှို့ဝှက်ချက်ဆိုင်ရာ စာပိုဒ်များကြောင့် သတ္တုတွင်းကဏ္ဍစာချုပ်သတ်မှတ်ချက်များနှင့် ပတ်သက်သည့် အချက်အလက် အများစုကိုမသိရပါ။ လက်ရှိစာချုပ်ပါ အချက်အလက်များအရ ၎င်းတို့အနေဖြင့်ဖွင့်ပြလိုသည့်တိုင်အောင် အစိုးရ၏ သဘောတူညီချက်မပါပဲနှင့် စာချုပ်များကို ဖွင့်ပြ၍မရပါဟု ကုမ္ပဏီများကဆိုသည်။

သတ္တုလုပ်ငန်းရှင်များ နှင့် သတ္တုကုမ္ပဏီများကြားချုပ်ဆိုသည့်

စာချုပ်များတွင် ကြားအဖွဲ့အစည်းများသို့လုပ်ငန်းနှင့်ဆိုင် သည့် အချက်အလက်များကို ငွေကြေးကိစ္စအတွက် ငွေကြေးအဖွဲ့အစည်းများသို့ ထုတ်ပြန်ရန် ဥပဒေအရ သတ်မှတ်ထားသည်မှ လွဲ၍ထုတ်ပြန်ခြင်းမပြုလုပ်ရန် တားမြစ်ထားသည့်လျှို့ဝှက်ချက်ဆိုင်ရာ စာပိုဒ်ပါဝင်သည်။ သို့သော်လည်း စာချုပ်များကို ထုတ်ပြန်ခြင်းမပြုရန် အတိအလင်းတားမြစ်ထားသည်ဟု ယင်းအပိုဒ်များတွင် ဖော်ပြထားခြင်းမရှိပါ။ ထို့ပြင် သတ္တုတွင်း ဥပဒေများတွင် အစိုးရကချပေးသည့်စာချုပ်များ၊ လိုင်စင်များကို အများပြည်သူသိစေရန် ထုတ်ပြန်ခြင်းကို အထူးတလည်တားမြစ်ထားသည့် ပြဌာန်းချက်များမရှိပါ။

ဘူမိဗေဒလေ့လာရေးနှင့် ဓာတ်သတ္တုရှာဖွေရေးဌာနသည်

စမ်းသပ်ရှာဖွေခြင်း၊ တူးဖော်ခြင်း၊ ဖြစ်နိုင်စွမ်းလေ့လာခြင်း လုပ်ငန်းများ သဘောတူညီချက်နမူနာကို အများပြည်သူ သိစေရန် ထုတ်ပြန်မှုပြုလုပ်ခဲ့သည်။⁴⁵ စာချုပ်တွင်ဘဏ္ဍာရေး ဆိုင်ရာ သတ်မှတ်ချက်များ၊ လုပ်ငန်းဆောင်ရွက်မှု ကာလ ကတိများပါဝင်သည်။ တူးဖော်ရေးလုပ်ငန်းများ စောင့်ကြည့်ရန်အတွက် ပူးတွဲညှိနှိုင်းကော်မတီတစ်ဖွဲ့စည်းခြင်း၊ ကုမ္ပဏီများ၏ စီမံမှုဆိုင်ရာ၊ ဥပဒေဆိုင်ရာတာဝန်များကိုလည်း သဘောတူညီချက်တွင်ဖော်ပြထားသည်။

စာချုပ်များချထားပေးခြင်း၊ လွှဲပြောင်းပေးခြင်း ဖွင့်ပြမှုများ

လုပ်ကွက်၊ သို့မဟုတ် တူးဖော်ရေးပါမစ်များလွှဲပြောင်းခြင်း သို့မဟုတ်၊ လိုင်စင်ချထားပေးရာတွင် ကျင့်သုံးသည့် သတ်မှတ် ချက်များဖွင့်ပြခြင်းကို သတ္တုတွင်းဥပဒေများတွင် ကန့်သတ် ထားခြင်းမရှိပါ။

လက်တွေ့တွင် MONRECသည် လုပ်ကွက်ချပေးခြင်း၊ တူးဖော်ခွင့်ပါမစ်လွှဲပြောင်းခြင်း နှင့်ပတ်သက်သည့် အချက် အလက်တစ်ခုခုမျှ ထုတ်ပြန်ခြင်းမရှိပါ။ လုပ်ငန်းရှင်များနှင့်ချုပ် ဆိုသည့် တူးဖော်ရေးစာချုပ်ပါ အချက်အလက်များဖွင့်ပြမှု များကိုလည်း ကန့်သတ်ထားသည်။

၃.၃.၁၃။ သတ္တုထူးဖော်ခွင့်ပါမစ်ပျက်စီးခြင်း

EITI စံသတ်မှတ်ချက်များအရ တူးဖော်ရေးကဏ္ဍ လိုင်စင်များ နှင့် လုပ်ကွက်များစာရင်းကို အများပြည်သူ သိရှိစေရန် ပြုစု ထုတ်ပြန်ပေးရန် သတ်မှတ်ထားသည်။ (EITI သတ်မှတ်ချက် ၂.၃) သတ္တုတွင်းဥပဒေတွင်လည်း EITIသတ်မှတ်ချက်အရ ထုတ်ပြန်ပေးရမည့် လိုင်စင်အချက်အလက်များ ဖွင့်ပြခြင်းကို ကန့်သတ်ထားခြင်းမရှိပါ။

မြန်မာနိုင်ငံတွင် အများပြည်သူလေ့လာနိုင်သည့် သတ္တု တူးဖော်ရေးပါမစ်များ၊ လုပ်ကွက်များစာရင်းမရှိပါ။ သတ္တု တူးဖော်ခွင့်ပါမစ်ရရှိသူများ၊ ပါမစ်ဧရိယာ နှင့် ပါမစ်သက်တမ်း တို့နှင့်ပတ်သက်သည့် အချက်အလက်များကိုလည်း အကန့်

အသတ်နှင့် သိရှိနိုင်သည်။ MONREC အောက်တွင် ဆောင်ရွက်သည့် သတ္တုတွင်းလုပ်ငန်းများတွင် အောက်ပါ အချက်အလက်များပါဝင်သည့် တူးဖော်ခွင့်ပါမစ်များစာရင်း များရှိသည်။

- လုပ်ငန်းစာချုပ်အမှတ်
- လိုင်စင်ကိုင်ဆောင်သူအမည်
- လိုင်စင်အမျိုးအစား
- လျှောက်လွှာတင်သည့်နေ့စွဲ (အမှတ် ၁ သတ္တုတွင်းလုပ်ငန်း၊ အမှတ် ၂ သတ္တုတွင်းလုပ်ငန်း (အသေးစား)၊ အမှတ် ၃ သတ္တု တွင်းလုပ်ငန်း၊ နှင့် သတ္တုတွင်းဦးစီးဌာနမှ အပါ)
- ချထားပေးသည့်နေ့
- သက်တမ်းကုန်သည့်နေ့
- ထုတ်လုပ်သည့်ပစ္စည်း
- နေရာ
- ဧရိယာ (စတုရန်းကီလိုမီတာ)
- လိုင်စင်ဧရိယာ ကိုဩဒိနိတ် (အမှတ် ၃ သတ္တုတွင်းလုပ်ငန်း၊ နှင့် မြန်မာ့ကျောက်မျက်လုပ်ငန်းမှအပ)

ရေနှင့် ဓာတ်ငွေ့ကဏ္ဍ လိုင်စင်စာရင်းကဲ့သို့ပင် အများပြည်သူ ကို ထုတ်ပြန်ခြင်းမရှိပါ။ သတ္တုတွင်းလုပ်ငန်းများမှ တိုက်ရိုက် တောင်းယူရန်လိုသည်။ လက်ရှိတွင် MONREC သည် နိုင်ငံ တကာဖွံ့ဖြိုးရေးမိတ်ဖက်များနှင့်အတူ သတ္တုတွင်း မြေပုံကိုပြု စုလျက်ရှိသည်။ အဓိကအချက်အလက်များကို အွန်လိုင်းမှ ရှာဖွေနိုင်ရန် ဆောင်ရွက်နေသည်။⁴⁶

MONREC မှပေးသည့် လက်ရှိလုပ်ကိုင်ဆဲလိုင်စင်များစာရင်း ကို နောက်ဆက်တွဲ ၁၀ တွင်ဖော်ပြထားပါသည်။

၃.၃.၁၄။ တွင်းထွက်လုပ်ကွက်များနှင့် လိုင်စင်ချထား ပေးခြင်းလုပ်ထုံးလုပ်နည်းများ

လုပ်ကွက်ချထားပေးခြင်း လုပ်ထုံးလုပ်နည်း ၁၉၉၆ သတ္တုတွင်းနည်းဥပဒေဖြင့် သတ္တုတွင်းပါမစ်များနှင့် လိုင်စင်များချထားပေးခြင်းကို ဆောင်ရွက်သည်။ တူးဖော်ခွင့် ပါမစ် သို့မဟုတ် တွင်းထွက်လိုင်စင်မရှိပဲနှင့် တွင်းထွက် စမ်းသပ်ခြင်း သို့မဟုတ် တူးဖော်ခြင်း သို့မဟုတ် တွင်းထွက်

⁴⁵ဘူမိဗေဒလေ့လာရေးနှင့် ဓာတ်သတ္တုရှာဖွေရေးဦးစီးဌာန။ ...ဒေသ ...မြို့နယ် ...နေရာတွင်...နှင့် ဆက်စပ် တွင်းထွက်များ စမ်းသပ်ရှာဖွေခြင်း၊ တူးဖော်ခြင်း နှင့် ဖြစ်နိုင်စွမ်းလေ့လာ မှု သဘောတူညီချက်စာချုပ်နမူနာ။ (၂၀၁၂)ဘူမိဗေဒ လေ့လာရေးနှင့် ဓာတ်သတ္တုရှာဖွေရေးဦးစီးဌာန။ ... ဒေသ ...မြို့နယ် ... နေရာတွင်...နှင့် ဆက်စပ် တွင်းထွက်များ စမ်းသပ် ရှာဖွေခြင်း၊ တူးဖော်ခြင်း နှင့် ဖြစ်နိုင်စွမ်းလေ့လာမှု သဘောတူညီချက်စာချုပ်နမူနာ။ (၂၀၁၆)

⁴⁶https://eiti.org/sites/default/files/documents/cadastre_tor_phase_1.pdf

ထုတ်လုပ်ခြင်းများကို ဆောင်ရွက်ခြင်းမပြုရန် တင်းကျပ်စွာ တားမြစ်ချက်ပါရှိသည်။

မြန်မာ့သတ္တုတွင်းဥပဒေပြင်ဆင်ချက်များတွင်တင်ဒါစနစ်ဖြင့် ဆောင်ရွက်မည်ဟု ဖော်ပြထားသော်လည်း⁴⁷ တွင်းထွက် လိုင်စင်များကို လက်ရှိတွင်ဦးရာလူစနစ်ဖြင့်ချထားပေးလျက် ရှိသည်။ (သတ္တုတွင်း ဥပဒေတွင် ဖော်ပြထားခြင်းမရှိသည့်

တိုင်အောင်) စမ်းသပ်ရှာဖွေရေးပါမစ်ရထားသူမှ သတ္တုသိုက် များတွေရှိသည့်အခါတွင် ထုတ်လုပ်ခွင့်ပါမစ်ချထားပေးသည်။ ၂၀၁၂ ဇူလိုင်တွင် သတ္တုတွင်းဝန်ကြီးဌာနက ထုတ်ပြန်သည့် ထုတ်ပြန်ချက်တွင် တွင်းထွက် စမ်းသပ်ရှာဖွေခြင်း၊ တူးဖော် ခြင်း သို့မဟုတ် ဖြစ်နိုင်စွမ်းလေ့လာမှုများပြုလုပ်လိုသည့် နိုင်ငံ ခြားရင်းနှီးမြုပ်နှံသူများအတွက် လုပ်ထုံးလုပ်နည်းများကို ဖော်ပြထားသည်။

အဆင့်	လုပ်ထုံးလုပ်နည်း
တွင်းဆင်းလေ့လာခြင်း	<p>သတ္တုတွင်းဝန်ကြီးဌာနနှင့်တွေ့ဆုံပြီး DGSMEမှပေးသည့် ဘူမိဗေဒအချက်အလက် များကိုလေ့လာ၊ ယင်းဧရိယာတွင် ယခင်ကဆောင်ရွက်ခဲ့သည့် လုပ်ငန်းမှတ်တမ်းများ လေ့လာခြင်း၊ တွင်းထွက်မြေပုံလေ့လာခြင်း၊ ရင်းနှီးမြုပ်နှံသူမှ ဒေသဆိုင်ရာအချက် အလက်များစုစည်းခြင်း။</p>
လျှောက်ထားခြင်း	<p>သတ္တုတွင်းဝန်ကြီးဌာနသို့ လျှောက်လွှာသို့မဟုတ် လုပ်ကိုင်ရန် စိတ်ဝင်စားကြောင်း လျှောက်လွှာကိုပေးပို့ရမည်။ DGSE သို့မိတ္တူပေးရမည်။ လျှောက်ထားရာတွင် လုပ် ငန်းဆောင်ရွက်ရန် စိတ်ဝင်စားသည့်နေရာကို ကိုဩဒိနိတ်များနှင့်တကွတင်ပြရမည်။ တွင်းထွက်အမျိုးအစား၊ ဆောင်ရွက်မည့် လုပ်ငန်းများ (စမ်းသပ်ရှာဖွေ၊ တူးဖော်၊ ဖြစ် နိုင်စွမ်းလေ့လာခြင်း) ငွေရင်းနှီးပမာဏ၊ နည်းပညာ၊ သိပ္ပံနည်းကျ ထုတ်လုပ်ရာတွင် အသုံးပြုသည့်နည်းလမ်း၊ သက်တမ်း၊ ကုမ္ပဏီမှလိုလားသည့် သတ်မှတ်ချက်များကိုပါ တင်ပြရမည်။ လျှောက်လွှာတင်ရာတွင် အောက်ပါစာရွက်စာတမ်းများကိုပါ ပူးတွဲ ဖော်ပြရမည်။</p> <ul style="list-style-type: none"> - ကုမ္ပဏီမှတ်ပုံတင် - ကုမ္ပဏီဖွဲ့စည်းပုံ နှင့်ကုမ္ပဏီနှင့် ဆက်စပ်သည့် အခြားအချက်အလက်များ - သက်ဆိုင်ရာ သံရုံးများမှ ထောက်ခံချက် နှင့် ခွင့်ပြုချက် - ဘဏ္ဍာရေးအထောက်အထား - နည်းပညာပြည့်စုံမှုအထောက်အထား - ဒါရိုက်တာအဖွဲ့စာရင်း - လွန်ခဲ့သည့် လေးနှစ်အတွင်း ရရှိထားဖူးသည့် တွင်းထွက်ပါမစ် အကြောင်း အသေးစိတ်ဖော်ပြချက် - ကနဦးလုပ်ငန်းအစီအစဉ် - လုပ်ငန်းလျာထားသည့်နေရာ မြေပုံ ကိုဩဒိနိတ် - ရှာဖွေတူးဖော်ခြင်း နှင့် ထုတ်လုပ်ခြင်း လုပ်ငန်းများအတွက် ခန့်မှန်းကုန်ကျငွေ - တွင်းထွက်/စီမံကိန်း အရွယ်အစားလိုက်ပြီး ပတ်ဝန်းကျင်၊ ကျန်းမာရေး နှင့် လူမှုရေး ထိခိုက်မှုလျော့ချရေး အစီအစဉ်များ၊ (ပတ်ဝန်းကျင်ထိခိုက်မှုဆန်းစစ်ချက် Environmental Impact Assessment (EIA) သို့မဟုတ် ကနဦးပတ်ဝန်းကျင်ဆန်းစစ် ချက် initial environmental examination (IEE)
သုံးသပ်ခြင်း	<p>သတ္တုတွင်းဝန်ကြီးဌာနမှ သုံးသပ်ပြီး ခွင့်ပြုချက်ချပေးခြင်း</p>

⁴⁷Myanmar Ministry of Mines, "Facts of JV Procedures," July 2012.

အဆင့်	လုပ်ထုံးလုပ်နည်း
သဘောတူညီချက်မှုကြမ်း	သဘောတူညီချက်မှုကြမ်းပြင်ဆင်ခြင်း (တူးဖော်ရေးပါမစ်အတွက် နည်းပညာပိုင်းဆိုင်ရာသတ်မှတ်ချက်များ နှင့် အခြေအနေ၊ သို့မဟုတ် PSC) ဘဏ္ဍာရေးဆိုင်ရာသတ်မှတ်ချက်ဆိုင်ရာ အချက်အလက်များ (လက်မှတ်ထိုး အပိုဆုကြေး၊ နှုန်းသေမြေဌာန်းခ၊ (performance bank guarantee) ဘဏ်အာမခံချက်၊ အနိမ့်ဆုံးအသုံးစရိတ်) ကိုလည်း တပါတည်းပြင်ဆင်သည်။
အတည်ပြုခြင်း ⁴⁸	သုံးသပ်မှုများ ပြုလုပ်နိုင်ရန် MONREC၏ စိစစ်ရေးကော်မတီသို့ စာချုပ်မှုကြမ်းပေးပို့သည်။ စိစစ်ရေးကော်မတီ၏ ခွင့်ပြုချက်ရပါက အတည်ပြုချက် ရယူရန် ဝန်ကြီးဌာနသို့တင်ပြသည်။ MONRECက အတည်ပြုထားသည့် လျှောက်လွှာကို ရှေ့နေချုပ်ရုံးနှင့် စာရင်းစစ်ချုပ်ရုံးသို့ပေးပို့ကာ ဥပဒေထောက်ခံချက်ရယူသည်။ လိုင်စင်လုပ်ငန်းတလျှောက်တွင် ပြင်ပမှ အတည်ပြုချက် အများအပြားလိုအပ်သည်။ လျှောက်ထားသူသည် သက်ဆိုင်ရာပြည်နယ် သို့မဟုတ် တိုင်းဒေသကြီးမှ ထောက်ခံချက်၊ မြို့နယ်အုပ်ချုပ်ရေးဌာန၊ မြို့နယ်သစ်တောရေးရာဌာနနှင့် မြို့နယ်မြေစာရင်းတို့မှ ထောက်ခံချက်များလိုအပ်သည်။ စိုက်ပျိုးရေးနှင့် ဆည်မြောင်းဝန်ကြီးဌာန သို့မဟုတ် ဘဏ္ဍာရေးဝန်ကြီးဌာနကဲ့သို့သော အခြားဌာနများကလည်း စီမံကိန်းကို အတည်ပြုပေးရန်လိုအပ်သည်။ ⁴⁹ ၁၉၉၆ သတ္တုတွင်းနည်းဥပဒေများတွင် သတ္တုတူးဖော်ရေးစီမံကိန်းအတွက် သဘာဝပတ်ဝန်းကျင်ထိန်းသိမ်းရေးနှင့် သစ်တောရေးရာဝန်ကြီးဌာနမှ အတည်ပြုချက်ရယူရန်လိုအပ်သည်ဟု ဖော်ပြထားသည်။ နိုင်ငံတော် သို့မဟုတ် နိုင်ငံပိုင်လုပ်ငန်းနှင့် အကျိုးတူဆောင်ရွက်သည့် နိုင်ငံခြားကုမ္ပဏီများသည် ၂၀၁၂ နိုင်ငံခြားရင်းနှီးမြှုပ်နှံမှု ဥပဒေတွင်ဖော်ပြထားသည့်အတိုင်း မြန်မာနိုင်ငံရင်းနှီးမြှုပ်နှံမှုကော်မရှင်မှ အထူးခွင့်ပြုမိန့်ရရှိရန်လိုအပ်သည်။ အကျိုးတူလုပ်ငန်းသဘောတူညီချက်တွင်ပါဝင်သူများအတွက် အနိမ့်ဆုံးရှယ်ယာ သတ်မှတ်ချက်ကို MIC က ချထားပေးနိုင်သည်။ လက်တွေ့တွင် အတည်ပြုသည့်လုပ်ငန်းပြီးမြောက်ရန် ၆ လ သို့မဟုတ် ၎င်းထက်ပို၍ကြာလေ့ရှိသည်။
MONREC လုပ်ငန်းများနှင့် နောက်ဆုံးအဆင့်ဆွေးနွေးညှိနှိုင်းခြင်း	နှစ်ဖက်မှ ခံစားရမည့် စီးပွားရေး၊ လူမှုရေးနှင့် အခြားအကျိုးအမြတ်များကို သက်ဆိုင်ရာ MONREC လုပ်ငန်းနှင့်ညှိနှိုင်းခြင်း။ MONREC သည် စာချုပ်တစ်ခုခြင်းစီအတွက် သတ်မှတ်ချက်များကို အလိုက်အထိုက်ညှိနှိုင်းသည်။ ထုတ်လုပ်မှုစရိတ်မျှဝေကျခံခြင်းကို သတ်မှတ်ချက်တွင် ပုံသေထည့်သွင်းနိုင်သည်။ သို့မဟုတ် ထုတ်လုပ်မှုအဆင့်လိုက်ပြီး ခွဲဝေကျခံနိုင်သည်။ အစိုးရ၏ ထုတ်လုပ်မှုဝေစုတွင် တွင်းဝခွန်များပါဝင်ပြီး၊ နှစ်ဖက်သဘောတူညီသည့် ဈေးနှုန်းဖြင့် ရင်းနှီးမြှုပ်နှံသူကို ပြန်လည်ရောင်းချပေးသည်။
သတ္တုတူးဖော်ခွင့်ပါမစ်ချပေးခြင်း	

⁴⁸ ၂၀၁၂ ဇူလိုင်၊ အကျိုးတူဖက်စပ်လုပ်ငန်းအချက်အလက်များ
⁴⁹ သတ္တုတွင်းဝန်ကြီးဌာန ၂၀၁၂ ဇူလိုင်၊ အကျိုးတူဖက်စပ်လုပ်ငန်းအချက်အလက်များ နှင့် ၂၀၁၆ ဇန်နဝါရီတွင် ဆောင်ရွက်ခဲ့သည့် စတိတ်ဟိုဒါ အင်တာဗျူးများ

၂၀၁၂ မှစပြီး ပါမစ်လုပ်ငန်းစဉ်ကို ပြုပြင်မှုရှိမရှိ၊ မည်သည့် အတိုင်းအတာထိ ပြင်ဆင်ထားသည်ကို ရှင်းလင်းစွာမသိရပါ။ သတ္တုတွင်းဝန်ကြီးဌာနသည် အခြားသောပါမစ်အမျိုးအစား များအတွက် လျှောက်ထားခြင်းလုပ်ထုံးလုပ်နည်းများကို ထုတ်ပြန်ခြင်းမရှိပါ။ နိုင်ငံသားများ၏ ရင်းနှီးမြုပ်နှံမှုနှင့် တွင်းထွက် ထုတ်လုပ်မှု အရွယ်အစားအမျိုးမျိုး၏ပါမစ်များ၊ စမ်းသပ် ရှာဖွေခြင်း၊ တူးဖော်ခြင်းနှင့် ဖြစ်နိုင်စွမ်းလေ့လာခြင်း လုပ်ငန်း များလျှောက်ထားခြင်း လုပ်ထုံးလုပ်နည်းများကို ထုတ်ပြန်ထား ခြင်းမရှိပါ။

၂၀၁၅ - ၂၀၁၆ ဘဏ္ဍာရေးနှစ်တွင် သတ္တုတူးဖော်ရေးပါမစ် ပေါင်း ၆၆၂ ခုချထားပေးခဲ့ပြီး ပါမစ်ဧရိယာစုစုပေါင်းမှာ ၁၂၄၃ စတုရန်းကီလိုမီတာရှိသည်။ ချထားပေးသည့် ပါမစ်အပြည့် အစုံ၊ EITI စံသတ်မှတ်ချက်အရ ထုတ်ပြန်သည့်အချက် အလက်များကို နောက်ဆက်တွဲ ၁၁ တွင်ဖော်ပြထားပါသည်။

တွင်းထွက်လိုင်စင်များ သက်တမ်းတိုးခြင်း၊ လွှဲပြောင်းခြင်း လိုင်စင်သက်တမ်းတိုးခြင်း စမ်းသပ်ရှာဖွေခြင်း၊ တူးဖော်ခြင်းနှင့် ဖြစ်နိုင်စွမ်းလေ့လာခြင်း ပါမစ်များကို MONREC က သက်တမ်းတိုးပေးနိုင်သည်။ လိုင် စင်သက်တမ်း မကုန်မီ ၃လ ကြိုတင်ပြီး သက်တမ်းတိုးလျှောက် ထားရမည်။

ပါမစ်များလွှဲပြောင်းခြင်း
MONREC သဘောတူညီချက်၊ MIC အတည်ပြုချက်နှင့် ပါမစ်များလွှဲပြောင်းပေးနိုင်သည်။ ပါမစ်လွှဲပြောင်းရန်အတွက် ပါမစ်ရရှိထားသူသည် ပါမစ်လွှဲပြောင်းလျှောက်လွှာကို လွှဲ ပြောင်းမှု သဘောတူညီချက်မှုကြမ်းမိတ္တူနှင့် လျှောက်ထားရ မည်။ မြန်မာ့ကျောက်မျက်ဥပဒေတွင် ကျောက်မျက်ပါမစ် များကို ထပ်မံဌာနရမ်းခြင်း သို့မဟုတ် လွှဲပြောင်းပေးခြင်းကို တားမြစ် ထားသည်။ ပါမစ်အများအပြားရှိခြင်း၊ MONREC တွင် စွမ်းဆောင်ရည်အကန့်အသတ်ရှိခြင်းတို့ကြောင့် MON- REC ကိုအကြောင်းမကြားပဲ တွင်းထွက်နှင့် ကျောက်မျက် လိုင်စင်များ လွှဲပြောင်းနေကြကြောင်း နားလည်ထားပါသည်။

လိုင်စင်ကို ရင်းနှီးမတည်ပစ္စည်း (capital asset) အဖြစ် သတ်မှတ်ထားခြင်းမရှိသောကြောင့် မတည်ငွေတိုးပွားသည့် အခွန် (capital gains tax) ကောက်ခံခြင်းမရှိပါ။ သို့သော် လည်း ပါမစ်များရောင်းချခြင်းကို အခြားနေရာမှရရှိသည့် ဝင်ငွေ

အဖြစ်သတ်မှတ်နိုင်သည်။ ၂၀၁၇ အခွန်အကောက်ဥပဒေအရ ရရှိလာသည့် အသားတင်အမြတ်ကို ၂၅ ရာခိုင်နှုန်းကောက်ခံ သည်။

လိုင်စင်လျှောက်ထားမှု အတည်ပြုခြင်း၊ သုံးသပ်ခြင်းလုပ်ငန်း စဉ်
၁၉၉၆ မြန်မာ့သတ္တုတွင်းနည်းဥပဒေတွင် တနိုင်တပိုင်ထုတ် လုပ်ခွင့်ပါမစ်လျှောက်ထားခြင်းကို သက်ဆိုင်ရာ နိုင်ငံပိုင်သတ္တု တွင်းလုပ်ငန်း သို့မဟုတ် ဝန်ကြီးဌာနမှ အာဏာလွှဲထားသူထံ လျှောက်ထားရမည်ဟု ဖော်ပြထားသည်။ သို့သော်လည်း ရရှိ လာသည့် အချက်အလက်များအရ တနိုင်တပိုင်တွင်းထွက် ထုတ်လုပ်မှု လိုင်စင်ချထားပေးခြင်းနှင့် သက်ဆိုင်သည့် အခြား ဌာနများရှိမရှိရှင်းလင်းစွာမသိရပါ။

ပြန်လည်ပြင်ဆင်ထားသည့် မြန်မာ့သတ္တုတွင်းဥပဒေနှင့် မြန်မာ့ကျောက်မျက်ဥပဒေအရ အသေးစား သတ္တုတူးဖော်ရေး ပါမစ်များ သုံးသပ်နိုင်ခွင့်ကို ပြည်နယ်နှင့်တိုင်းဒေသကြီးသို့ ခွဲထားပေးလိုက်ကြောင်းကို နားလည်ထားပါသည်။ ပြည်နယ် နှင့် တိုင်းဒေသကြီး စိစစ်ရေးကော်မတီဝင်များကို ပြည် ထောင်စုသတ္တုတွင်းဝန်ကြီးဌာန သို့မဟုတ် အခြားသက်ဆိုင် ရာဝန်ကြီးဌာနများမှ ရွေးချယ်ခန့်အပ်ကြောင်းကိုလည်း နားလည်ထားပါသည်။ ပြည်နယ်အဆင့် အစုအဖွဲ့များ အနေ ဖြင့် ၎င်းတို့၏ တာဝန်များကိုမလစ်ဟင်းအောင် ဆောင်ရွက်နိုင် ရန် စွမ်းရည်မြှင့်တင်ပေးခြင်း၊ ဆွဲဆောင်ခြင်းများ မည်သို့ ဆောင်ရွက်မည်ကို ရှင်းလင်းစွာမသိရသေးပါ။ သို့မဟုတ် ၎င်း တို့လုပ်ငန်းများနှင့် ပြည်ထောင်စုအဆင့်ကြား မည်သို့ချိတ် ဆက်ဆောင်ရွက်မည်ကို ရှင်းလင်းစွာမသိရသေးပါ။

လက်ရှိတွင် တွင်းထွက်နှင့် ကျောက်မျက်လိုင်စင်များကို သတ္တု တွင်းဝန်ကြီးဌာန ဦးဆောင်ကော်မတီမှ သုံးသပ်အတည်ပြု လျက်ရှိကြောင်းကိုနားလည်ထားပါသည်။ ဦးဆောင်ကော်မတီ တွင် ဝန်ကြီး၊ ဒုဝန်ကြီးနှင့် ဌာနများနှင့် နိုင်ငံပိုင်လုပ်ငန်းများမှ ဦးဆောင်ညွှန်ကြားရေးမှူးများပါဝင်သည်။ သတ္တုတွင်းဝန်ကြီး ဌာနသည် လျှောက်လွှာများ သုံးသပ်ရာတွင် သတ္တုတွင်းဦးစီး ဌာန၊ ဘူမိဗေဒလေ့လာရေးနှင့် ရှာဖွေရေးဦးစီးဌာနနှင့် သက်ဆိုင်ရာသတ္တုတွင်းလုပ်ငန်းများမှ အကြံပေးချက်များနှင့် ဆောင်ရွက်ကြောင်းကို နားလည်ထားပါသည်။ သို့သော်လည်း သတ္တုတွင်း ဌာနများနှင့် နိုင်ငံပိုင်လုပ်ငန်းများ၏ တာဝန်များ ကို လက်ရှိဥပဒေများတွင် ထည့်သွင်းဖော်ပြထားခြင်းမရှိပါ။

တွင်းထွက်ပါမစ်များချထားပေးရာတွင် သုံးသပ်ရမည့် ဘဏ္ဍာရေး၊ နည်းပညာ သို့မဟုတ် အခြားသတ်မှတ်ချက်များကို မြန်မာ့သတ္တုတွင်းဥပဒေအဟောင်းတွင်ရေး၊ ပြင်ဆင်ထားသည့် ဥပဒေတွင်ပါဖော်ပြထားခြင်းမရှိပါ။ လျှောက်လွှာများကို အထက်တွင်ဖော်ပြခဲ့သည့် ကော်မတီကသုံးသပ်သည်။

- တူးဖော်မှုဆိုင်ရာအချက်အလက်
- အနိမ့်ဆုံးရင်းနှီးမြုပ်နှံမှု မတည်ငွေ
- အခြေခံအဆောက်အအုံ အစီအစဉ်များ
- တူးဖော်ခြင်းနှင့် ထုတ်လုပ်ခြင်းနည်းလမ်းများ
- ဘဏ္ဍာရေးဆိုင်ရာသတ်မှတ်ချက်များ
- ဘဏ်အာမခံတို့ကို စစ်ဆေးသည်။

ယင်းအချက်အလက်များ သုံးသပ်တိုင်းတာပုံမှာ ရှင်းလင်းမှုမရှိပါ။ ထို့ပြင် MONREC ကိုယ်စားလှယ်များနှင့် ဆွေးနွေးချက်အရ လိုင်စင်သစ်များအတွက် သုံးသပ်မှုများပြုလုပ်ရာတွင် ယခင်လုပ်ငန်းအတွေ့အကြုံ သို့မဟုတ် ဘဏ္ဍာရေးတောင့်တင်းမှုများကို စေ့စပ်စွာ စစ်ဆေးခြင်း မရှိကြောင်း သိရသည်။

ကျောက်မျက်ကဏ္ဍ

မြန်မာ့ကုမ္ပဏီများအက်အရ မြန်မာ့ကုမ္ပဏီအဖြစ်နှင့် ဖွဲ့စည်းထားသည့် ကုမ္ပဏီ သို့မဟုတ် အထူးကုမ္ပဏီအက်ဥပဒေ ၁၉၅၀ အရ မြန်မာနိုင်ငံသားများလုံးဝပိုင်ဆိုင်သည့် ကုမ္ပဏီကိုသာ ကျောက်မျက်ထုတ်လုပ်ခွင့် ပါမစ်ချထားပေးမည်ဟု ကျောက်မျက်ဥပဒေတွင်ဖော်ပြထားသည်။ ထို့ပြင် ၁၉၁၄ မြန်မာ့ကုမ္ပဏီများအက်တွင်လည်း မြန်မာနိုင်ငံသားများက အပြည့်အဝပိုင်ဆိုင်၊ ထိန်းချုပ်သည့် ကုမ္ပဏီများဖြစ်ရမည်ဟု ဖော်ပြထားသည်။ ထို့ကြောင့် နိုင်ငံခြားရင်းနှီးမြုပ်နှံသူများ ကျောက်မျက်တူးဖော်ခြင်းကို လုံးဝပိတ်ပင်ထားသည်။ ပါမစ်လျှောက်ထားခွင့်မရှိရုံသာမက ဒေသခံကုမ္ပဏီနှင့် အကျိုးတူဖက်စပ်လုပ်ငန်းဆောင်ရွက်ခွင့်ပင်မရှိပါ။

မြန်မာ့ကျောက်မျက်ဥပဒေ ၁၉၅၅တွင် ကျောက်မျက်ထုတ်လုပ်မှုပါမစ်အမျိုးအစားတစ်ခုသာရှိပြီး လေလံစနစ်ဖြင့် ချထားပေးရမည်ဟုဖော်ပြထားသည်။ လက်တွေ့တွင် အကျိုးတူအမြတ်ခွဲဝေလုပ်ကိုင်ခွင့်ပါမစ်များကို ဦးရာလူစနစ်ဖြင့် အမြင့်

ဆုံး ဧက ၁၆၀ထိအကျယ်အဝန်းရှိသည့် လုပ်ကွက်များကို ၂၀၁၆ မတ်လမတိုင်မီ (၁၉၉၀ နှစ်များမှစပြီး) ထိချထားပေးခဲ့သည်။ သို့သော်လည်း ၂၀၁၆ မတ်တွင် ၂၀၁၆ ကျောက်မျက်ဥပဒေပြင်ဆင်ချက်နှင့်အညီ အကျိုးတူဖက်စပ် လုပ်ငန်းအတွက် အမြင့်ဆုံးချထားပေးသည့် လုပ်ကွက်အရွယ်အစားသည် ဧက ၅၀သာဖြစ်ရမည်ဟု သတ်မှတ်ပေးခဲ့သည်။ သို့သော်လည်း ထွက်ရှိသည့် ကျောက်မျက်ပမာဏပေါ်မူတည်ပြီး အတိုးအလျှော့ဆောင်ရွက်နိုင်သည်။⁵⁰

၂၀၁၆ ကျောက်မျက်ဥပဒေကို ပြင်ဆင်သည့် ဥပဒေအရ အကြီးစားနှင့် အလတ်စားပါမစ်များကို လေလံစနစ်ဖြင့် ချထားပေးမည်ဖြစ်သည်။⁵¹ မြန်မာ့ကျောက်မျက်လုပ်ငန်း Myanmar Gems Enterprise (MGE) မှ တင်ဒါကြေညာချက်ကို သတင်းစာတွင်ထည့်သွင်းကြေညာခဲ့သည်။ အလားအလာရှိ သည့် ရင်းနှီးမြုပ်နှံသူများကိုလည်း လုပ်ကွက်လေ့လာရန် တာလခွင့်ပြုပေးခဲ့သည်။

MGE မှထုတ်ပြန်ခဲ့သည့် အချက်အလက်များအရ နိုင်ငံတော်နှင့် အကျိုးတူလုပ်ငန်းအတွက် လိုင်စင်ချထားပေး သည့် လုပ်ငန်းစဉ်နှင့် သတ်မှတ်ချက်များမှာ အောက်ပါအတိုင်းဖြစ်ပါသည်။

၁။ နိုင်ငံတော်နှင့် အကျိုးတူကျောက်စိမ်း/ကျောက်မျက်တူးဖော်ရေး ဆောင်ရွက်လိုသည့် နိုင်ငံသားပိုင်ကုမ္ပဏီသည် ကွင်းဆင်းလေ့လာမှုများပြုလုပ်ကာ၊ ပါမစ်လျှောက်ထားလိုသည့်မြေကွက်ကို စစ်ဆေးရမည်။ ထိုနောက်မြေပုံထုတ်ပြီး MGE သို့လျှောက်လွှာတင်ရမည်။ ကုမ္ပဏီအမှတ်တံဆိပ်၊ အမှုဆောင်ဒါရိုက်တာ လက်မှတ်နှင့် အတူလျှောက်ထားရမည်။

၂။ ထိုသို့လျှောက်ထားရာတွင် လျှောက်ထားသူသည် နိုင်ငံတော်နှင့် အကျိုးတူလုပ်ငန်းဆောင်ရွက်လိုသူများအတွက် သတ်မှတ်ထားသည့် နည်းဥပဒေ၊ စည်းမျဉ်းများနှင့်အညီ လျှောက်ထားရမည်။

၃။ MGE သည်ကွင်းဆင်းလေ့လာရန်၊ ဒေသတွင်း သတ္တုဦးစီးဌာနသို့ လုပ်ကွက်လျှောက်ထားသည့်မြေသည် လုပ်ကွက်အဖြစ် သတ်မှတ်ရ မရဆုံးဖြတ်သည့် အချက် ၁၁ ချက်နှင့်

⁵⁰Source: Gemstone Sector Review – July 2016
⁵¹Source: Gemstone Sector Review – July 2016

ကိုက်ညီမှုရှိမရှိကို ဆုံးဖြတ်နိုင်ရန် မြို့နယ်ထွေအုပ်၊ သစ်တော ဦးစီးဌာန၊ မြေတိုင်းဦးစီးဌာန၊ သက်ဆိုင်ရာအုပ်ချုပ်ရေးမှူး၊ မြန်မာ့ကျောက်မျက်ရတနာလုပ်ငန်းရှင်များအသင်းမှ အလုပ် အမှုဆောင်ကော်မတီဝင်များ ပါဝင်သည့်အဖွဲ့ ဖွဲ့စည်းသွား မည်ဖြစ်သည်။

၄။ ကွင်းဆင်းလေ့လာမှု အစီရင်ခံစာကိုရရှိပါက သတ္တုတွင်း ဝန်ကြီးနှင့် ညွှန်ကြားရေးမှူးချုပ်များ၊ ဦးဆောင်ညွှန်ကြား ရေးမှူးများပါဝင်သည့် ရတနာလုပ်ကွက်လိုင်စင်ချထားပေး ခြင်း၊ စစ်ဆေးခြင်းနှင့် ကြီးကြပ်မှုကော်မတီသို့ တင်ပြသည်။ ကြီးကြပ်မှုကော်မတီသည် လျှောက်ထားလာသည့် လုပ် ကွက်ချထားပေးသင့် မသင့်ကိုဆုံးဖြတ်ပြီး အတွင်းဝန်ဦး ဆောင်သည့် မြန်မာ့ကျောက်မျက်ရတနာ ဖြိုးရေးဦးဆောင်ကော်မ တီ သို့ပြန်လည်တင်ပြသည်။

၅။ ဦးဆောင်ကော်မတီစည်းဝေးပွဲတွင် တင်ပြလာသည့် လျှောက်လွှာများကို ဆွေးနွေး ညှိနှိုင်းသည်။ သတ်မှတ်ချက် နှင့်ကိုက်ညီသည့် လုပ်ကွက်များကိုလိုင်စင်ချထားပေးသည်။

၆။ ခွင့်ပြုပေးသည့် အကျိုးတူလုပ်ကွက်များအတွက် တကေ လျှင် ကျပ်ငွေ ၁၀ သိန်းကို လုပ်ကွက်လျှောက်လွှာကြေးအဖြစ် ပေးသွင်းရသည်။ လုပ်ငန်းမစမီကြိုတင်ပေးသွင်းရမည်ဖြစ် သည်။

MGE မှ ရရှိထားသည့် အချက်အလက်များအရ သတ်မှတ် ထားသည့်/ဖော်ထုတ်ထားသည့် လုပ်ကွက်များ (designat- ed/revealed) ၊ လစ်လပ် (vacant) လုပ်ကွက်များအတွက် လိုင်စင်ချထားပေးသည့် လုပ်ငန်းစဉ်နှင့် သတ်မှတ်ချက်များမှာ အောက်ပါအတိုင်းဖြစ်ပါသည်။

၁။ ကျောက်မျက်ရတနာအဖွဲ့အစည်း လုပ်ကွက်ဆောင်ရွက်နေ သည့်၊ ထုတ်လုပ်နေသည့် နိုင်ငံသား တဦးချင်း၊ နိုင်ငံသားပိုင် ကုမ္ပဏီနှင့် ကော်ပိုရေးရှင်းများအား သတ်မှတ်လုပ်ကွက်များ၊ ဖော်ထုတ်ထားသည့် လုပ်ကွက်များနှင့် လစ်လပ်လုပ်ကွက် များသည် ၂၀၁၆ ဇန်နဝါရီ၊ ဖေဖော်ဝါရီနှင့် မတ်လ တွင် သက်တမ်းကုန်ဆုံးမည်ဖြစ်ပြီး၊ ၎င်းတို့ကို မြန်မာ့ကျောက်မျက် ရတနာ (အပိုဒ် ၁၂၊ ၁၃၊ ၁၅) နှင့်အညီ ဈေးပြိုင်လေလံစနစ်ဖြင့် လိုင်စင်ချထားပေးမည်ဖြစ်သည်။

၂။ လုပ်ကွက်လျှောက်ထားသည့် ကုမ္ပဏီသည် ဘဏ္ဍာရေးအရ ခိုင်မာကြောင်း အထောက်အထားကို မြန်မာ့ စီးပွားရေးဘဏ် သို့မဟုတ် နိုင်ငံတော်က အသိအမှတ်ပြုထားသည့် ပုဂ္ဂလိက ဘဏ်မှ ဘဏ်ထောက်ခံချက် နှင့်အတူ လျှောက်ထားရမည်။

၃။ လုပ်ငန်းမှတ်ပုံတင်ခြင်း၊ လျှောက်လွှာရယူပြင်ဆင်ခြင်းနှင့် လျှောက်ထားခြင်းကို မြန်မာ့ကျောက်မျက်ရတနာလုပ်ငန်းနှင့် ချိတ် ဆက်၍ အောက်ပါအတိုင်း ဆောင်ရွက်ရမည်။

(က) လုပ်ငန်းမှတ်ပုံတင်ခြင်းနှင့် လျှောက်လွှာရယူပြင်ဆင်ခြင်း - မြန်မာ့ကျောက်မျက်ရတနာဥပဒေအရ ၂၀၁၅ အောက်တိုဘာ ၁၄ မှစပြီး မှတ်ပုံတင်ကြေးကို မြန်မာ့ကျောက်မျက်ရတနာ မြန်မာ့ ကျောက်မျက်ရတနာလုပ်ငန်း (ရုံးချုပ်) နေပြည်တော်တွင် ပေးသွင်း ပြီး၊ လုပ်ငန်းမှတ်ပုံတင်ခြင်း၊ လျှောက်လွှာထုတ်ယူပြီး၊ လုပ်ငန်း မြေပုံကို ကြည့်ရှု လေ့လာနိုင်သည်။

(ခ) လျှောက်လွှာတင်သွင်းခြင်း - လျှောက်လွှာလျှောက်ထား သည့် ပုဂ္ဂိုလ်သည် လျှောက်လွှာ (မကလ ၂) နှင့် တွဲဖက် လျှောက်လွှာ (သမ ၁) တို့ဖြင့် သတ်မှတ်ထားသည့်လုပ်ကွက် ကိုလျှောက်ထားရမည်။ (မလက ၅) နှင့် တွဲဖက် (ဖထ ၁) တို့ ဖြင့် ဖော်ထုတ်ထားသည့်လုပ်ကွက်ကိုလျှောက်ထားရမည်။ လျှောက်လွှာကို တစ်ချင်းစီခွဲပြီး၊ စာအိတ်တွင် အတွင်းအပြင် ချိတ်ပိတ်ကာ နေပြည်တော်ရှိ မြန်မာ့ကျောက်မျက်ရတနာ မြန်မာ့ကျောက်မျက်ရတနာလုပ်ငန်း (ရုံးချုပ်) သို့ ၂၀၁၅ အောက်တို ဘာ ၁၄ မှ ၂၀၁၅ နိုဝင်ဘာ ၁၃ အတွင်း ပေးပို့ရမည်ဖြစ်သည်။

၄။ ကျောက်မျက်ရတနာလုပ်ကွက်များဈေးပြိုင်စနစ်ဖြင့်လျှောက်ထား ရာတွင် လုပ်ကွက်တစ်ခုအတွက် အာမခံကြေးကျပ်ငွေ ၁၀ သိန်း ကို မြန်မာ့ကျောက်မျက်ရတနာလုပ်ငန်းသို့ပေးပို့ရမည်။

၅။ ကျောက်မျက်ရတနာလုပ်ကွက်တစ်ခုအတွက် ကြမ်းခင်းဈေးမှာ ကျပ်ငွေ ၁၀ သိန်းဖြစ်သည်။

၆။ နာမည်ပျက်စာရင်းတွင်ပါဝင်သည့် ကုမ္ပဏီများသည် ကျောက်စိမ်းနှင့် ကျောက်မျက်ရတနာလုပ်ကွက်များ လျှောက်ထား ခွင့်မရှိပါ။

၇။ မြန်မာ့ကျောက်မျက်ရတနာလုပ်ငန်း (ရုံးချုပ်) နေပြည်တော်တွင် ကျောက်မျက်ရတနာလုပ်ကွက်ကြေညာနှင့် လုပ်ကွက်မြေပုံများ ထုတ်

ပြန်သည်နှင့်တပြိုင်နက် မိုးကုတ်၊ မိုင်းရှူး၊ မှ ကျောက်မျက်ဌာန၊
ဖားကန့်၊ မိုးညှင်း၊ ခန္တီးမှ ကျောက်စိမ်းဌာနများတွင် ဖော်ထုတ်
လုပ်ကွက်စာရင်း၊ လုပ်ကွက်မြေပုံတို့ကို တပြိုင်နက်တည်း
ထုတ်ပြန်သည်။ အသေးစိတ်သိရှိလိုပါက ဌာနခွဲများတွင်
ဆက်သွယ်မေးမြန်းနိုင်သည်။

MGE မှပေးသည့် အချက်အလက်များအရ သက်တမ်းလွန်
လုပ်ကွက်နှင့် သတ်မှတ်ထားသည့် လုပ်ကွက်များလိုင်စင်
ချထားပေးသည့် လုပ်ငန်းစဉ်၊ သတ်မှတ်အမျိုးအစားမှာ
အောက်ပါအတိုင်းဖြစ်သည်။

၁။ သက်တမ်းလွန်လုပ်ကွက်နှင့်သတ်မှတ်လုပ်ကွက် (အသစ်)
နေရာများကို နေ့စဉ်သတင်းစာတွင် ထုတ်ပြန်ကြေညာသည်။
လုပ်ငန်းရှင်အနေဖြင့် ကြေညာပါ လုပ်ကွက်ကိုလျှောက်ထား
လိုသည်ဆိုပါက သတ်မှတ်ထားသည့် အချိန်အတွင်း ချိတ်ပိတ်
တင်ဒါစနစ်ဖြင့် ပြင်ဆင်လျှောက်ထားရမည်။ သက်တမ်းကုန်
သည့် လုပ်ကွက်များစာရင်းကို မြန်မာ့ကျောက်မျက်ပြတိုက်၊
မြန်မာ့ကျောက်မျက်လုပ်ငန်း (ရုံးချုပ်)နှင့် သက်ဆိုင်ရာ သတ္တု
တွင်းဌာနများ ကြေညာသင်ပုန်းတွင် ချိတ်ဆွဲထားသည်။

၂။ ကြေညာထားသည့် လုပ်ကွက်များကိုသာ လျှောက်ထား
ရမည်။ကြေညာတွင်မပါသည့် လုပ်ကွက်များကို လျှောက်ထား
ရန်မလို။

၃။ သက်တမ်းကုန် လုပ်ကွက်များ သက်တမ်းတိုးရာတွင် လုပ်
ကွက်တစ်ခုအတွက် လျှောက်လွှာတစ်ခုတင်ပြရမည်။ လုပ်ကွက်
လျှောက်လွှာဝယ်ယူရန်အတွက် အောက်ပါအထောက်အထား
များပါဝင်ရမည်။

- (ဂ) ကုမ္ပဏီမှတ်ပုံတင် (မူရင်း/မိတ္တူ)
- (ဃ) ပုံစံ ၆/၂၆ (မူရင်း/မိတ္တူ)
- (င) ကျောက်မျက်လုပ်ငန်းရှင်အသင်းဝင်လက်မှတ်
(မူရင်း/ မိတ္တူ)
- (စ) လုပ်ငန်းရှင်၏နိုင်ငံသားစိစစ်ရေးကဒ် (မိတ္တူ)
- (ဆ) ကိုယ်စားဖြစ်ပါက ကိုယ်စားလှယ်လွှဲစာ
- (ဇ) ကိုယ်စားလှယ်၏နိုင်ငံသားစိစစ်ရေးကဒ် (မိတ္တူ)
- (ဈ) ဘဏ်ချလံ (အာမခံ)

၄။ ကုမ္ပဏီသည် နာမည်ပျက်စာရင်းမပါကြောင်း၊ သက်တမ်း

မကုန်ဆုံးသေးသည့် ကုမ္ပဏီဖြစ်ကြောင်းကို အထက်ဖော်ပြပါ
အထောက်အထားများပြပြီး၊ ပေးသွင်းမှုများပြုလုပ်ရသည်။
လျှောက်လွှာကြေး ကျပ်ငွေ ၁၀၀၀ဖြစ်ပြီး၊ လျှောက်လွှာများ
အားလုံးဝယ်ယူရသည်။ လုပ်ကွက်တစ်ခုအတွက်လျှောက်လွှာ ၁
စောင်ဖြစ်ပြီး၊ လျှောက်လွှာတစ်စောင် လျှင် ကျပ်ငွေ ၃၀၀ ဖြစ်
သည်။ လုပ်ကွက်အရေအတွက်ပေါ်မူတည်ပြီး လျှောက်လွှာ
ဝယ်ယူရမည်ဖြစ်သည်။

၅။ လျှောက်လွှာဝယ်ယူပြီးပါက လျှောက်ထားသည့် လုပ်ကွက်
တစ်ခုခြင်းစီအတွက် အာမခံကြေးကျပ်ငွေ ၁၀ သိန်းကို မြန်မာ့
စီးပွားရေးဘဏ်တွင်သွင်းပြီး ချလံရယူရမည်။

၆။ အာမခံကြေးသွင်းပြီးပါက ဘဏ်ချလံကို ပြေစာနှင့်လဲယူ
ရမည်။

၇။ လျှောက်လွှာပါအကြောင်းအရာများ မှန်ကန်ပြည့်စုံစွာ
ဖြည့်စွက်ပြီးပါက လျှောက်လွှာကို ဘဏ်ချလံ (ထောက်ခံချက်)
နှင့်တွဲပြီး မြန်မာ့ကျောက်မျက်လုပ်ကွက်လိုင်စင်ချထားပေး
ရေး၊ စစ်ဆေးရေးနှင့် ကြီးကြပ်မှုကော်မတီ ဥက္ကဋ္ဌသို့လိပ်မူ၍
လျှောက်ထားသည့် ကုမ္ပဏီအမည်ကို စာအိတ်တွင်ရေးသား၊
ချိတ်ပိတ်ပြီး လျှောက်လွှာလက်ခံရေးအဖွဲ့သို့ပေးပို့ရမည်။

၈။ လျှောက်လွှာလက်ခံရေးအဖွဲ့သည် ချိတ်ပိတ်ထားသည့်
စာအိတ်တွင် အာမခံဘောက်ချာအမှတ်နှင့် မှတ်ပုံတင် အမှတ်
ရေးပြီး စာရင်းသွင်းသိမ်းဆည်းသည်။

၉။ စာရင်းသွင်းပြီး စာအိတ်များကို တာဝန်ရှိအရာရှိက
စစ်ဆေးပြီးနောက်တွင်၊ လုပ်ငန်းရှင်အနေဖြင့် ဒေသ၊ လုပ်
ကွက်၊ ကျောက်စိမ်းတွင်းအလိုက်ခွဲခြားထားသည့် တင်ဒါ
သတ္တုများတွင် ထည့်သွင်းပေးရမည်။

၁၀။ လျှောက်လွှာထည့်သည့် သတ္တုများတွင် အဖုံး ၂ ခုရှိပြီး၊
သော့ ၂ ခုဖြင့်ခတ်ထားသည်။ အတွင်းဖက် အဖုံးကို သော့နှစ်
ချောင်းခတ်ပြီး သော့များကိုချိတ်ပိတ်ကာ ညွှန်ကြားရေးမှူးက
သိမ်းဆည်းထားသည်။ အပြင်ဘက်အဖုံး သော့ကို
လျှောက်လွှာလက်ခံရေးအဖွဲ့က ကိုင်ထားပြီး၊ လျှောက်လွှာ
ထည့်သည့်အခါတွင်ဖွင့်ပေးသည်။

၁၁။ လျှောက်လွှာလက်ခံသည့်ကာလမှာ ရက်ပေါင်း ၃၀ ဖြစ်

သည်။

၁၂။ လုပ်ကွက်လျှောက်လွှာများထည့်ထားသည့် တင်ဒါသတ္တာများကို မြန်မာ့ကျောက်မျက်ဖွံ့ဖြိုးရေးဦးဆောင်ကော်မတီ၏ အစည်းအဝေးတွင် ဖွင့်ဖောက်၊ စစ်ဆေးမည်ဖြစ်သည်။ တူညီသည့် လုပ်ကွက်အလိုက်၊ ငွေကြေးပမာဏ အနည်းအများ အလိုက် ဆန်းစစ်သွားမည်ဖြစ်သည်။

၁၃။ မြန်မာ့ကျောက်မျက်ဖွံ့ဖြိုးရေးဦးဆောင်ကော်မတီသည် ဥပဒေ၊ နည်းဥပဒေ၊ လုပ်ထုံးလုပ်နည်းများနှင့်အညီ လိုင်စင်များချပေးသည်။

၁၄။ ဈေးအမြင့်ဆုံးပေးနိုင်သည်ဆိုပါက မူလလုပ်ငန်းရှင်ကို ဦးစားပေးချပေးသည်။ ဈေးမပေးနိုင်ပါက ပြိုင်ဘက်လုပ်ငန်းရှင် (ဈေးအမြင့်ဆုံးပေးသူ) ကို လိုင်စင်ချထားပေးသည်။

၁၅။ လုပ်ကွက်လိုင်စင်များနှင့် လိုင်စင်ရရှိသည့် လုပ်ငန်းရှင်များအမည်ကို ကြေညာဘုတ်တွင်ကြေညာပေးသည်။ လုပ်ငန်းရှင်များကို လုပ်ကွက်၊ လိုင်စင်ကဒ်အတွက် ကြိုတင်ငွေပေးသွင်းရန် အကြောင်းကြားသည်။

၁၆။ လုပ်ကွက်လိုင်စင်မရသည့် လျှောက်လွှာများ၏ အာမခံချက်များကို ပြန်အမ်းသည်။

၂၀၁၅ - ၂၀၁၆ ဘဏ္ဍာရေးနှစ်တွင် အကျယ်အဝန်း ၄၃ ဟက်တာအတွက် ကျောက်မျက်လုပ်ကွက် ၄၃ ခုချထားပေးခဲ့သည်။ ချထားပေးသည့် ပါမစ်စာရင်းအပြည့်အစုံနှင့် EITI စံသတ်မှတ်ချက်အရ ထုတ်ပြန်ချက်များကို နောက်ဆက်တွဲ ၁၁ တွင်ဖော်ပြထားပါသည်။ MGE အဆိုအရ ဖော်ပြခဲ့ပါ လုပ်ထုံးလုပ်နည်းများနှင့် သတ်မှတ်ချက်များ အတိုင်းရွေးချယ်ခဲ့သည် ဟု သိရသည်။ နောက်ဆက်တွဲ ၁၁ တွင် တင်ဒါစနစ်ဖြင့် ချထားပေးသည့် ပါမစ်လျှောက်ထားသူများ၏ စာရင်းကိုဖော်ပြထားခြင်းမရှိပါ။

စနစ်များ၏ မြန်ဆန်ထိရောက်မှု သဘာဝသယံဇာတ တူးဖော်ခွင့်ပြုရန် မပြုရန်ဆုံးဖြတ်ရာတွင် လိုင်စင်ရရှိထားသူ၏ နည်းပညာပိုင်း၊ ဘဏ္ဍာရေး တောင့်တင်းမှုပိုင်း၊ စီမံကိန်းမှ ရရှိလာမည့် ဝင်ငွေနှင့် အခြားအကျိုးအမြတ်များ၊ ပေါ်ပေါက်လာနိုင်သည့် လူမှုဝန်းကျင်နှင့် သဘာဝ

ဝန်းကျင်ထိခိုက်မှုများအပါအဝင် ကိစ္စအမျိုးမျိုးကိုချင့်ချိန်ရန်လိုသည်။

ပါမစ်ချထားပေးခြင်း၊ သက်တမ်းတိုးခြင်း နှင့် လွှဲပြောင်းခြင်း တို့ကိုခွင့်ပြုရန်အတွက် သုံးသပ်မှုများပြုလုပ်ရာတွင် အသုံးပြုသည့် အချက်အလက်များကိုထုတ်ပြန်ခြင်းမရှိပါ။ တိုင်းတ-၁သည့် စံနှုန်းများ နှင့် သုံးသပ်သည့် လုပ်ငန်းစဉ်မှာလည်း ရှင်းလင်းခြင်းမရှိပါ။

MONREC သို့ သတ္တုတွင်းပါမစ်နှင့် လိုင်စင်လျှောက်ထားမှု အများအပြားရှိသည်။ ၎င်းတို့ကို သတ်မှတ်ထားသည့် ကာလအတွင်း သုံးသပ်ရမည်ဖြစ်သည်။ အသစ်လျှောက်ထားခြင်းများ အပြင် အယူခံဝင်လျှောက်လွှာများလည်း ပါဝင်သည်။ ဝန်ထမ်းအင်အားအကန့်အသတ်ရှိသည်ဖြစ်သောကြောင့် လျှောက်လွှာများသုံးသပ်သည့် လုပ်ငန်းစဉ်မှာ နှောင့်နှေးရသည်။ ထို့ကြောင့် စတိတ်ဟိုဒါအများအပြား၏ လျှောက်လွှာများမှာ စုပုံနေသည်။

လက်ရှိ ဥပဒေနှင့် စည်းမျဉ်းမူဘောင်များသည် တာဝန်ယူမှုနှင့် ပွင့်လင်းမြင်သာမှုတွင် နိုင်ငံတကာစံနှုန်းနှင့် ကိုက်ညီစေရန် ဆန်းစစ်သုံးသပ်မှုများဆောင်ရွက်ရန် အရေးကြီးသည်။ သုံးသပ်စိစစ်ခြင်း၊ လုပ်ကွက်ချထားပေးခြင်း လုပ်ငန်းစဉ်များကို ပို၍ကောင်းမွန်တိုးတက်အောင် ဆောင်ရွက်သင့်သည်ဟု တိုက်တွန်းလိုပါသည်။ ရွေးချယ်ရာတွင် အသုံးပြုသည့် စံနှုန်းများကိုလည်း အများပြည်သူ သိရှိစေရန်၊ အသုံးချလေ့လာနိုင်ရန် ထုတ်ပြန်သင့်သည်ဟု တိုက်တွန်းလိုပါသည်။ နိုင်ငံပိုင်လုပ်ငန်းများအပါအဝင် အစိုးရဌာနများ၏ တာဝန်များကိုလည်း ရှင်းလင်းစွာသတ်မှတ်ပြီး သတ္တုတွင်းဆိုင်ရာ ဥပဒေတွင် ထည့်သွင်းထားစေလိုပါသည်။

၃.၃.၁၅။ ဒေသအကျိုးဆောင်ရွက်ခြင်း၊ လူမှုရေးအထွက်ကုန်ကျခံပေးသွင်းမှုများ

သတ္တုတွင်းကုမ္ပဏီများအတွက် CSR သတ်မှတ်ချက်များ အသေးစိတ်ဖော်ပြထားသည့် ဥပဒေလက်ရှိတွင် ပြဌာန်းထားခြင်းမရှိကြောင်း နားလည်ထားပါသည်။ အချို့သော တူးဖော်ရေးကုမ္ပဏီများသည် CSR လုပ်ငန်းများကို ဆန္ဒအလျောက် ဆောင်ရွက်နေကြပါသည်။ ရပ်ရွာဖွံ့ဖြိုးရေးသဘောတူညီချက်

Community Development Agreement (CDA)၊ ကောင်းကျိုးဆိုးပြစ် သဘောတူညီချက် Impacts and Benefits Agreement (IBA) သို့မဟုတ် လူမှုရေးနှင့် အလုပ်သမားအစီအစဉ် Social and Labour Plan (SLP) ကဲ့သို့သော ရပ်ရွာဖွံ့ဖြိုးရေးအတွက် ဥပဒေနှင့် သတ်မှတ် ဆောင်ရွက်ရန် ဥပဒေတွင် ဖော်ပြထားခြင်းမရှိပါ။ တူးဖော်ရေး လုပ်ငန်းများကြောင့် ဖြစ်ပေါ်လာသည့် ဆိုးကျိုးသက်ရောက်မှု များကို လျော့ချရန်သာ ဆောင်ရွက်ပေးရန် ဥပဒေအရ သတ်မှတ်ထားသည်။ (ပတ်ဝန်းကျင် ထိန်းသိမ်းရေးဥပဒေ ၂၀၁၂ အရ) ဆန္ဒအလျောက်ဆောင်ရွက်သည့် လူမှုရေးကုန်ကျ စရိတ်များနှင့် ပတ်သက်သည့် အချက်အလက်အနည်းငယ်ကို သာ စုံစမ်းရရှိပါသည်။ ပြည်သူ့ဘဏ္ဍာ သို့မဟုတ် စာရင်းစစ် အစီရင်ခံစာများတွင်လည်း ဖော်ပြထားခြင်းမရှိပါ။

သတ္တုတွင်းဥပဒေကိုပြင်ဆင်သည့် ဥပဒေတွင်ပါဝင်သည့် အပြောင်းအလဲများမှာ

- အကြီးစားထုတ်လုပ်မှုစီမံကိန်းများအတွက် အမြင့်ဆုံး ပါမစ်သက်တမ်းကို နှစ် ၅၀ အဖြစ်တိုးမြှင့်သတ်မှတ်ခြင်း
- တူးဖော်ရေးပါမစ်ရရှိထားသူများကို ထုတ်လုပ်ခွင့်ပါမစ် ရယူခွင့်ပေးခြင်း
- နိုင်ငံခြားသား ရင်းနှီးမြုပ်နှံသူနှင့် နိုင်ငံသားလုပ်ငန်းရှင်များ အကျိုးတူဖက်စပ်ဆောင်ရွက်နိုင်ခြင်း၊ အသေးစားနှင့် အလတ် စားထုတ်လုပ်မှုစီမံကိန်းများကို အကြီးစားထုတ်လုပ်မှု စီမံကိန်းအဖြစ် အဆင့်မြှင့်တင်နိုင်ခြင်း
- ထုတ်လုပ်မှုပါမစ်ဧရိယာတစ်ခုချင်းစီ၏ အရွယ်အစားဆုံးဖြတ် သည့် စံနှုန်းများကို သတ်မှတ်ထားခြင်း
- စမ်းသပ်ရှာဖွေခြင်း၊ တူးဖော်ခြင်းနှင့် ဖြစ်နိုင်စွမ်းလေ့လာမှု ကို အောင်မြင်စွာလုပ်ကိုင်နိုင်သူများကို တူးဖော်ခွင့်နှင့် ထုတ်လုပ် ခွင့်ရရှိရန် အာမခံခြင်း

၃.၃.၁၆။ သတ္တုတွင်းကဏ္ဍဖြူမြင်ပြောင်းလဲမှုများ

မြန်မာ့သတ္တုတွင်းဥပဒေ

၁၉၉၄ မြန်မာ့သတ္တုတွင်းဥပဒေကို ပြင်ဆင်သည့်ဥပဒေကို ၂၀၁၅ ဒီဇင်ဘာ ၂၀၁၄ တွင် အမိန့်ကြေညာစာ ၇၂/၂၀၁၅ ဖြင့် အတည်ပြုခဲ့သည်။ (သတ္တုတွင်းဥပဒေကို ပြင်ဆင်သည့် ဥပဒေ) ရင်းနှီးမြုပ်နှံသူများနှင့်ဆိုင်သည့် သတ်မှတ်ချက်များ နှင့်ပတ်သက်ပြီး အချို့သော တိုးတက်မှုများပါဝင်သည်။

သတ္တုတွင်းဥပဒေကိုပြင်ဆင်သည့် ဥပဒေတွင်ပါဝင်သည့် အကြီးစားပြင်ဆင်ချက်များကို အောက်တွင် စုစည်းဖော်ပြထား ပါသည်။

စဉ်	အကြောင်းအရာ	ပြင်ဆင်ချက်
၁	အကြီးစား တူးဖော်မှု/ထုတ်လုပ်မှု ခွင့်ပြုမိန့် (ပုဒ်မခွဲ ၄)	ပါမစ်သက်တမ်းမှာ ၁၅ နှစ်မှ အများဆုံး နှစ် ၅၀ ထိ ဖြစ်သည်။
၂	နိုင်ငံခြားရင်းနှီးမြုပ်နှံမှု (၄ က)	<ul style="list-style-type: none"> - ရှာဖွေခြင်း - စမ်းသပ်တိုင်းတာခြင်း - ဖြစ်မြောက်နိုင်စွမ်း လေ့လာခြင်း - အကြီးစား တူးဖော်ခြင်းနှင့် ထုတ်လုပ်ခြင်း - ဆင့်တက်ပြုပြင်ခြင်း - ရောင်းချခြင်း နှင့် ဝယ်ယူခြင်းတို့ကို ဆောင်ရွက်နိုင်သည်။
၃	အကျိုးတူဖက်စပ် အပိုဒ် ၄ စ	<ul style="list-style-type: none"> - ဘူမိဗေဒလေ့လာမှုအစီရင်ခံစာ - သတ္တုသိုက်အရည်အသွေးနှင့် ပမာဏပေါ်မူတည်၍ နိုင်ငံသားများပိုင် ဆိုင်သည့်အသေးစားနှင့် အလတ်စားစီမံကိန်းများကို နိုင်ငံခြားရင်းနှီးမြုပ် နှံမှုနှင့် ဆက်စပ်လုပ်ကိုင်သည့် အကြီးစားတူးဖော်ထုတ်လုပ်မှု အဖြစ် ပြောင်းလဲသို့မဟုတ် အဆင့်မြှင့်နိုင်သည်။

၄	ပါမစ်များ ပုဒ်မ ၇ က နှင့် ဂ	ပြည်ထောင်စုအစိုးရအဖွဲ့၏ သဘောတူညီချက်ဖြင့် သတ္တုတွင်းဝန်ကြီးဌာနသည် (က) နိုင်ငံခြားရင်းနှီးမြှုပ်နှံမှုဖြင့်ဆောင်ရွက်သည့် စီမံကိန်းများ (ခ) နိုင်ငံသားများပိုင်ဆိုင်သည့် အသေးစားနှင့် အလတ်စား စီမံကိန်းများ ကို နိုင်ငံခြားရင်းနှီးမြှုပ်နှံမှုနှင့် ဆက်စပ်လုပ်ကိုင်သည့် အကြီးစား တူးဖော် ထုတ်လုပ်မှုအဖြစ် ပြောင်းလဲ သို့မဟုတ် အဆင့်မြှင့်တင်ရန် ပါမစ်များ ထုတ်ပေးနိုင်သည်။ နိုင်ငံခြားသားရင်းနှီးမြှုပ်နှံမှုမပါဝင်သည့် ရင်းနှီးမြှုပ်နှံမှု စီမံကိန်းများ အတွက် ပါမစ်များကို အသစ်ဖွဲ့စည်းသည့် တိုင်းဒေသသို့မဟုတ် ပြည်နယ် ပါမစ်ဘုတ်အဖွဲ့များမှ ချထားပေးသွားရန် ပုဒ်မ ၁၁ ကတွင် ဖော်ပြထား သည်။
၅	ထုတ်လုပ်မှုအဆင့်ခွဲခြားခြင်း (ပုဒ်မ ၁၁)	- လုပ်ကွက်အကျယ်အဝန်း/လုပ်ငန်းအခြေအနေ - အကွာအဝေး - လိုအပ်သည့် အရင်းအနှီးပမာဏ - အသုံးပြုသည့် ကိရိယာနှင့် ယန္တရားအသုံးပြုမှုပေါ်မူတည်ပြီး အဆင့် ခွဲခြားသွားမည်။
၆	တူးဖော်/ထုတ်လုပ်ခွင့် ပါမစ် ပုဒ်မ ၁၁ (က)	စမ်းသပ်တိုင်းတာခြင်း၊ ရှာဖွေခြင်းနှင့် ဖြစ်မြောက်နိုင်စွမ်းလေ့လာခြင်းကို အောင်မြင်စွာ ဆောင်ရွက်နိုင်ခဲ့သည့် လုပ်ငန်းရှင်ကို တူးဖော်/ထုတ်လုပ် ခွင့်ချထားပေးမည်ဖြစ်သည်။
၇	ရောင်းချခြင်း/ဝယ်ယူခြင်းပါမစ်များ ပုဒ်မ ၁၁ (ခ)	ထုတ်လုပ်ခြင်းမရှိပဲ တွင်းထွက်များ ဝယ်ယူ/ကုန်ချော ထုတ်လုပ်လိုပါက ရောင်းချခြင်းနှင့် ဝယ်ယူခြင်းပါမစ်လျှောက်ထားရမည်။
၈	ဓာတ်သတ္တုခွန်ပေးသွင်းရမည့် ငွေကြေး ပုဒ်မ ၁၂ (ဆ)	နိုင်ငံခြားရင်းနှီးမြှုပ်နှံသူများသည် ဓာတ်သတ္တုခွန်ကို - မြန်မာကျပ်ငွေဖြင့် - ဗဟိုဘဏ်က သတ်မှတ်သည့် ငွေလဲနှုန်းဖြင့်တွက်ချက်၍ ကျပ်ငွေ ပေးသွင်းရမည်။
၉	ဓာတ်သတ္တုအခွန်နှုန်းထား ပုဒ်မ ၁၈ (က)	(က) ရွှေ ပလက်တီနမ် ယူရေနီယမ်တို့ကို ၅ ရာခိုင်နှုန်း ယခင်က ၄ မှ ၅ ရာခိုင်နှုန်း (ခ) ငွေ၊ ကြေးနီ၊ ခဲမဖြူ အစရှိသဖြင့် ၄ ရာခိုင်နှုန်း ယခင်က ၃ မှ ၄ ရာခိုင် နှုန်း (ဂ) သံရိုင်း၊ သွပ်၊ ခဲ၊ အလျူမီနီယမ်နှင့် မဂ္ဂနီဇမ် ၃ ရာခိုင်နှုန်း ယခင်က ၃ မှ ၄ ရာခိုင်နှုန်း (ဃ) စက်မှုတွင်းထွက်များ နှင့် ကျောက် ၂ ရာခိုင်နှုန်း၊ ယခင်က ၁ မှ ၃ ရာခိုင်နှုန်း
၁၀	ဓာတ်သတ္တုအခွန်ပမာဏ တွက်ချက်ခြင်း ပုဒ်မ ၁၉ (က)	- သတ္တုစင်ပါဝင်မှု ရာခိုင်နှုန်း - နိုင်ငံတကာ ဝေါက်ဈေးပေါ်တွင်အခြေခံကာတွက်ချက်မည်ဖြစ်သည်။
၁၁	သဘာဝပတ်ဝန်းကျင်ဆိုင်ရာ သတ်မှတ် ချက်များ ပုဒ်မ ၁၃ (င)(၁)	- ပတ်ဝန်းကျင်ထိန်းသိမ်းရေး ရန်ပုံငွေထားရှိရန်

၁၂	ပတ်ဝန်းကျင် ပြန်လည်ပြုပြင်ပေးရန် သတ်မှတ်ချက် ပုဒ်မ ၁၃ (င)(၂)	တူးဖော်မှုပြီးသည့်အခါတွင် လုပ်ကွက်ပိတ်သိမ်းခြင်း/ပြန်လည်ပြုပြင်ခြင်း လုပ်ငန်းအစီအစဉ်များ ချမှတ်အကောင်အထည်ဖော်ရန်
၁၃	ကျောက်မျက်များပေါ်သက်ရောက်မှု မရှိခြင်း (ပုဒ်မ ၁၁၊ ၁၉၊ ၂၁)	ကျောက်မျက်နှင့် ကျောက်မျက်တူးဖော်ခြင်းကို သတ္တုတွင်းဥပဒေမှ ဖယ်ထုတ်လိုက်ပြီး၊ သီးခြားစီမံမည် ဖြစ်သည်။
၁၄	ပြစ်မှုနှင့် ဒဏ်ကြေး ပုဒ်မ ၁၀ ကနှင့် ၃၂ က	သတ္တုတွင်းဥပဒေချိုးဖောက်မှုအတွက် ထောင်ဒဏ်နှင့် ဒဏ်ငွေပမာဏ ကို အများအပြားတိုးမြှင့်လိုက်သည်။
၁၅	နိုင်ငံတော်၏ပါဝင်မှု ပုဒ်မ ၃၅ က	သတ္တုတွင်းဝန်ကြီးဌာနသည် ပါမစ်ရရှိထားသူများနှင့် ဖက်စပ်သို့မဟုတ် အကျိုးတူလုပ်ငန်းများ ဆောင်ရွက်နိုင်သည်။ အကျိုးတူထုတ်လုပ်မှုများ တွင် ဝန်ကြီးဌာနသည် <ul style="list-style-type: none"> - ထုတ်လုပ်မှုပေါ်တွင် အချို့သောစရိတ်များပါဝင်ကုန်ကျခံလျက် - အကျိုးအမြတ်ခွဲဝေခြင်း - နှစ်ဖက်ထည့်ဝင်မှုပေါ်အခြေခံသည့် အမြတ်ခွဲဝေမှုစနစ်တို့ဖြင့် ပါဝင်မည်ဖြစ်သည်။

မြန်မာ့ကျောက်မျက်ဥပဒေ

မြန်မာ့ကျောက်မျက်ဥပဒေကို ဒုတိယအကြိမ်ပြင်ဆင်သည့် ဥပဒေ (၂၃/၂၀၁၆) ကို ပြည်ထောင်စုလွှတ်တော်က ဇန်နဝါရီ ၂၉ တွင် အတည်ပြုခဲ့သည်။ ပထမအကြိမ်ပြုပြင်မှုကို ၂၀၀၃ တွင်ပြုလုပ်ခဲ့ပြီး ထင်ရှားသည့် ပြုပြင်မှုမဟုတ်ခဲ့ပါ။ ဒုတိယ အကြိမ်ပြုပြင်မှု (၂၀၁၆) သည် ၁၉၉၅ ဥပဒေ၏ ၇၅ ရာခိုင်နှုန်း နီးပါးကို ပြုပြင်ထားခြင်းဖြစ်သည်။ မြင်သာသည့်ပြုပြင်မှုများ တွင်

- ၁။ ကျောက်မျက်ထုတ်လုပ်မှုအမျိုးအစားခွဲခြားခြင်းကို ရှင်းလင်းစွာသတ်မှတ်ခြင်း (ယခင်ကသတ်မှတ်ထားခြင်းမရှိပါ။)
- (က) ကျောက်မျက်အရိုင်း
 - (ခ) အချောထည် - ဖြတ်တောက်၊ သွေး၊ အရောင်တင်၊ ပုံဖော်၊ ရုပ်တုထုတ်ပြီး လက်ဝတ်ရတနာအဖြစ် မပြုလုပ်ရသေးသည့်ကျောက်မျက်
 - (ဂ) လက်ဝတ်ရတနာ
 - (ဃ) ကျောက်မျက်ရတနာနှင့်ပြုလုပ်ထားသည့် ပစ္စည်းများ ပါဝင်သည်။

၂။ ကျောက်မျက်ထုတ်လုပ်မှုပါမစ် (ယခင်က ပါမစ်အမျိုးအစား တခုတည်းသာရှိခဲ့သည်။ ကျောက်မျက် ထုတ်လုပ်မှုပါမစ်)

(က) အကြီးစားတူးဖော်ထုတ်လုပ်ခြင်း - MONREC သတ်မှတ်ထားသည့် လုပ်ကွက်အရွယ်အစား၊ နည်းပညာ၊ စက်များဖြင့် ၁၀ နှစ်တူးဖော်ခွင့်၊ ပါမစ်ကို လေလံစနစ်ဖြင့်ချပေးသည်။

- (ခ) အလတ်စား တူးဖော်ထုတ်လုပ်ခြင်း - MONREC သတ်မှတ်ထားသည့် လုပ်ကွက်အရွယ်အစား၊ နည်းပညာ၊ စက်များဖြင့် ၅ နှစ်တူးဖော်ခွင့်၊ ပါမစ်ကို လေလံစနစ်ဖြင့်ချပေးသည်။
- (ဂ) အသေးစားတူးဖော်ထုတ်လုပ်ခြင်း - ငွေရင်းနှီးများစွာ မလိုသည့် လုပ်ငန်း၊ MONREC သတ်မှတ်ထားသည့် နည်းပညာ၊ စက်များဖြင့် ၃ နှစ်တူးဖော်ခွင့်၊ ပါမစ်ကို ရိုးရိုးလျှောက်ထားရယူနိုင်သည်။
- (ဃ) တနိုင်တပိုင် လက်လုပ်လက်စား တူးဖော်ထုတ်လုပ်ခြင်း - MONREC က ပြည်နယ် သို့မဟုတ် တိုင်းဒေသကြီး အစိုးရနှင့် ဆွေးနွေးမှုပြုလုပ်ပြီးနောက် သတ်မှတ်ထားသည့်အတိုင်း၊ လက်လုပ်ကိရိယာ သို့မဟုတ် မြင်းကောင်ရေ မများသည့် စက်၊ သက်တမ်း ၁ နှစ်။ ပါမစ်ကို ရိုးရိုးလျှောက်ထားရယူနိုင်သည်။

ပြင်ဆင်ထားသည့် ဥပဒေတွင် အောက်ဖော်ပြပါအမျိုးအစား အတွက် အဓိပ္ပာယ်ဖွင့်ဆိုထားခြင်း သို့မဟုတ် ရှင်းလင်းထားခြင်းမရှိပါ။

၃။ ယာယီအဆောက်အဦဆောက်လုပ်ခြင်း၊ ကုန်လှောင်ရုံ၊ ကျောက်မျက်တူးဖော်ခြင်းနှင့် ထုတ်လုပ်ခြင်း၊ ယန္တရားနှင့် စက်ပစ္စည်းများ ရပ်နားရန်၊ ကျောက်အမျိုးအစားခွဲခြားခြင်း၊ အချောသပ်ခြင်းနှင့် ဖြတ်တောက်ခြင်း၊ အညစ်အကြေးသန့်စင်ခြင်းနှင့် စွန့်ပစ်ပစ္စည်းများအတွက်နေရာအတွက် ပါမစ်အမျိုးအစား အသစ်ဖြစ်သော မြေအသုံးပြုခွင့်ပါမစ် ကိုချထားပေးမည်။

၄။ ကျောက်မျက်လုပ်ကွက်ကြောနှင့် အကွက်များ ဖော်ထုတ် သတ်မှတ်ခြင်းအတွက် သတ်မှတ်ချက်များကို တင်းကြပ်ခဲ့ သည်။ (အခန်း ၃ နှင့် ၄)

(က) အကြီးစားနှင့် အလတ်စား - MONREC သည် လုပ်ငန်း ကြီးကြပ်ခြင်း ကြမ်းခင်းဈေးသတ်မှတ်ခြင်း၊ လေလံစီစဉ်ခြင်း၊ အမြင့်ဆုံး လေလံသို့ လုပ်ကွက်ချထားပေးခြင်း၊ ပါမစ်ရရှိသူနှင့် အကျိုးအမြတ်ခွဲဝေခြင်းတို့ကို ဆောင်ရွက်မည်။

(ခ) ပြည်နယ် သို့မဟုတ် တိုင်းဒေသကြီးအဆင့် စိစစ်ရေး သို့မဟုတ် ခွင့်ပြုမိန့်ချထားပေးသည့် အဖွဲ့ဖွဲ့စည်းခြင်း - ၎င်း အဖွဲ့သည် အသေးစား သို့မဟုတ် လက်လုပ်လက်စားပါမစ် လျှောက်လွှာသုံးသပ်ချထားပေးခွင့်၊ ကြမ်းခင်းဈေးနှင့် လုပ် ကွက်သက်တမ်း ဆုံးဖြတ်ပိုင်ခွင့်ရှိသည်။

၅။ ရတနာခွန်အသစ်/ဝန်ဆောင်ခ (၃ ရာခိုင်နှုန်းကို MGE က ယူပြီး ၇ ရာခိုင်နှုန်းကို ပြည်တွင်းအခွန်သို့ ပေးပို့သည့် နိုင်ငံခြား ငွေဖြင့်ရောင်းရမှုပေါ် ကောက်ယူသည့် ၁၀ ရာခိုင်နှုန်းကို အစား ထိုးသည်)

(က) ကျောက်မျက်အရိုင်းရောင်းရတန်ဖိုး၏ ၃ ရာခိုင်နှုန်းကို ဝန်ဆောင်ခအဖြစ် ကောက်ယူသည် (ကျောက် ကိုစာရင်းသွင်း ပြီး၊ တွင်းဝခွန်ပေးပြီးနောက်)

(ခ) အချောသပ်ထားသည့်ကျောက်မျက်၊ လက်ဝတ်ရတနာ သို့မဟုတ် ကျောက်မျက်ဖြင့် ပြုလုပ်ထားသည့် ပစ္စည်းအတွက် ၁ ရာခိုင်နှုန်း

၆။ MGJEA ၏ လုပ်ပိုင်ခွင့်ကိုတိုးမြှင့်ပေးထားသည်။ (ဗဟို ကြီးကြပ်မှုကော်မတီ၊ ကျောက်မျက်ပြပွဲ)

၇။ စစ်ဆေးခြင်း - သတ္တုတွင်းဝန်ကြီးဌာန ညွှန်ကြားရေးမှူးချုပ် ၏ စစ်ဆေးရေးမှူးချုပ်တာဝန်မှာ ယခင်အတိုင်းဖြစ်သည်။ စစ်ဆေးရေးမှူးများအဖြစ် တာဝန်ပေးခံရသည့် သတ္တုတွင်း ဝန်ကြီးဌာနမှ အရာရှိများ၊ MGE အရာရှိများ၏ တာဝန်ကို ရှင်းလင်းစွာပြဌာန်းထားသည်။

၈။ ပြစ်မှုနှင့် ပြစ်ဒဏ် - အချို့သော ပြစ်ဒဏ်များကိုလျော့ချခဲ့ သည်။ ဥပမာ ထောင်ဒဏ်

၉။ သဘာဝဝန်းကျင်နှင့် လူမှုဝန်းကျင်ပိုင်းကို အနည်းငယ် တင်းကျပ်ခဲ့သည်။

၁၀။ ပါမစ်ရရှိထားသူ၏ အမြတ် ၂ ရာခိုင်နှုန်းကို လုပ်ငန်း ဆောင်ရွက်နေသည့် ဒေသ၏ ကျန်းမာရေး၊ ပညာရေး၊ သယ်ယူ ပို့ဆောင်ရေးနှင့် အခြားလိုအပ်သည့်ကိစ္စများတွင် သုံးစွဲရန် အတွက် ရန်ပုံငွေအဖြစ်ပေးသွင်းရမည်။ ရန်ပုံငွေနှင့်ပတ်သက် ပြီး အသေးစိတ်ဖော်ပြထားချက်မရှိပါ။

တွင်းထွက်နှင့် ကျောက်မျက်လုပ်ကွက်မှတ်တမ်း

၂၀၁၇ ခုနှစ်တွင် အင်တာနက်အခြေခံကွန်ပျူတာစနစ် (uni-fied Mineral Cadaster System) တသတ်မတ်တည်း ဖြစ်ရန်စီမံကိန်းကိုစတင်ခဲ့သည်။

- တွင်းထွက်နှင့် ကျောက်မျက်ဥပဒေများနှင့်အညီ တွင်းထွက် နှင့် ကျောက်မျက်လိုင်စင်များ စီမံနိုင်ရန်အတွက် ပွင့်လင်းမြင် သာမှုရှိ လွယ်ကူလျင်မြန်သည့် စနစ်ဖြစ်ပေါ်ရန်

- ပြည်တွင်း၊ ပြည်ပလုပ်ငန်းရှင်များကို စနစ်တကျပြုစုထား သည့် အချက်အလက်၊ မြေပုံ၊ အစီရင်ခံစာများ ဖြင့်လမ်းညွှန်နိုင် ရန်

- လိုင်စင်စီမံသည့်လုပ်ငန်းစဉ်အဆင့်ဆင့်အတွက် အချက် အလက်စိစစ်ခြင်းနှင့် အချက်အလက်များရယူနိုင်ရန်

- ဌာနတွင်းအသုံးပြုရန်နှင့် ပြင်ပသို့ဖြန့်ဝေရန် အစီရင်ခံစာများ နှင့် စာရင်းများရယူနိုင်ရန်

- စည်းကမ်းချိုးဖောက်မှုများကိုင်တွယ်နိုင်ရန်၊ အသေးစား ချိ- ဖောက်မှုအတွက် ကုမ္ပဏီများကို သတ်ပေး နိုင်ရန်

- လုပ်ငန်းရှင်များအတွက် အဓိကရည်ရွယ်ပြီး လွယ်ကူစွာ အသုံးပြုနိုင်သည့် စနစ်တစ်ခုဖြစ်ရန်၊ ရပ်ရွာအတွက်လည်း အကျိုးရှိစေရန် ရည်ရွယ်လျက် ဆောင်ရွက်ခြင်းဖြစ်ပါသည်။

စီမံကိန်း ပထမအဆင့်တွင် ပဏာမစုံစမ်းစစ်ဆေးမှုပြုလုပ်ခြင်း နှင့် တွင်းထွက်မှတ်တမ်းစနစ်ကိုပုံဖော်နိုင်ရန် အချက်အလက် များစုစည်းခြင်း (သယံဇာတ ခန့်မှန်းခြင်း၊ ငွေကြေး၊ ချိန်သား ကိုက်ခြင်း၊ ဝန်ထမ်းခန့်ထားခြင်း အစရှိသည်များလည်း ပါဝင် သည်) တို့ပါဝင်သည်။ ၂၀၁၇ နိုဝင်ဘာတွင် ပထမအဆင့် စုံစမ်း ရေး အစီရင်ခံစာထုတ်ပြန်ခဲ့သည်။

ဝန်ကြီးဌာနများက အဆင့် ၁ ကို အတည်ပြုပြီးသည်နှင့် MON- REC က ဌာနရမ်းထားသည့် လုပ်ငန်းအဖွဲ့သည် အချက်အလက် များပေါင်းစုခြင်း၊ ဒီဇိုင်းထုတ်ခြင်း၊ ထည့်သွင်းခြင်း၊ ဒေသခံ ဝန်ထမ်းများအား တွင်းထွက်မှတ်တမ်းစနစ် အသုံးပြုနိုင်ရန် လေ့ကျင့်ပေးခြင်းတို့ကို ၂၄ လ နီးပါးအချိန်ယူ၍ ဆောင်ရွက် မည်ဖြစ်သည်။ စီမံကိန်းအဆင့် ၂ တွင် ယင်းလုပ်ငန်းများကို

ဆောင်ရွက်သွားမည်ဖြစ်သည်။

၃.၄ ဘက်ဂျက်လုပ်ငန်းစဉ်နှင့် ပြည်သူ့ ဘဏ္ဍာငွေများ စီမံခန့်ခွဲမှုဆိုင်ရာ ပြုပြင် ပြောင်းလဲမှုများ

၃.၄.၁။ ဘက်ဂျက်လုပ်ငန်းစဉ်

မြန်မာနိုင်ငံ၏ ဘဏ္ဍာရေးနှစ်သည် ဧပြီလ ၁ရက်နေ့မှ မတ်လ ၃၁ရက်နေ့အထိဖြစ်ပါသည်။ စီမံကိန်းနှင့် ဘဏ္ဍာရေးဝန်ကြီးဌာနသည် အစိုးရဌာနများသို့ ဘက်ဂျက် ပြက္ခဒိန်ကို ထုတ်ပေးပါသည်။ ပြည်ထောင်စုအဆင့် အဖွဲ့အစည်းများ (နိုင်ငံပိုင်စီးပွားရေးလုပ်ငန်းများအပါအဝင်)များအနေဖြင့် ၎င်းတို့၏ ဘက်ဂျက်အဆိုပြုလွှာများကို ဘက်ဂျက်ဌာန (ရုံးချုပ်)သို့ ပေးပို့ပါသည်။ ဘက်ဂျက်ဌာနအနေဖြင့် သာမန်အသုံးစရိတ်များကို ခွဲခြမ်းစိတ်ဖြာသုံးသပ်ခြင်းနှင့် စုပေါင်းရန်တာဝန်ရှိပြီး၊ စီမံကိန်းဌာနအနေဖြင့် ငွေလုံးငွေရင်း အသုံးစရိတ်များအတွက် တာဝန်ရှိပါသည်။ စီမံကိန်းနှင့် ဘဏ္ဍာရေးဝန်ကြီးဌာန ဒုဝန်ကြီးသည် ဌာနတစ်ခုခြင်းစီမှ ကနဦး စစ်ဆေးချက်များလုပ်ပြီးသည့်အခါတွင် ဘက်ဂျက်ကို စစ်ဆေးပါသည်။ ထို့နောက် စီမံကိန်းနှင့် ဘဏ္ဍာရေးဝန်ကြီးဌာန ဝန်ကြီးမှနေ၍ ဘက်ဂျက်ကို စစ်ဆေးပြီး ဒုတိယသမ္မတများထံ စစ်ဆေးရန် ပေးပို့ပါသည်။ ဒုတိယသမ္မတများ စစ်ဆေးပြီးသည့်အခါတွင် စုပေါင်းထားသည့် ဘက်ဂျက်ကို ဘဏ္ဍာရေးကော်မရှင်သို့ ဆက်လက်၍ စစ်ရန်နှင့် ဆွေးနွေးရန်အတွက် ပေးပို့ရပါသည်။ ပြည်ထောင်စု အစိုးရ၏ကိုယ်စားစီမံကိန်းနှင့် ဘဏ္ဍာရေးဝန်ကြီးဌာနသည် ပြည်ထောင်စုဘက်ဂျက်ဥပဒေနှင့် ဘက်ဂျက်အဆိုပြုချက်ကို ပြည်ထောင်စုလွှတ်တော်သို့ ဘဏ္ဍာရေးကော်မရှင်၏ အကြံပြုချက်များဖြင့် ပေးပို့ပါသည်။ ပြည်ထောင်စုလွှတ်တော်မှ ဆွေးနွေးပြီးနောက် အတည်ပြုပြီးသည့်အခါတွင် သမ္မတသည် ပြည်ထောင်စုဘက်ဂျက်ဥပဒေကို လက်မှတ်ရေးထိုးပြီး ပြဌာန်းပါသည်။ ဤဘက်ဂျက်ကို သတင်းစာများနှင့် ရုပ်သံလိုင်းများအပါအဝင် အခြားမီဒီယာများတွင် ပုံနှိပ်ထုတ်ဝေခြင်းနှင့် ထုတ်လွှင့်ခြင်းတို့ကို ဆောင်ရွက်ပါသည်။ ဘက်ဂျက်ဌာနသည် ပြည်ထောင်စုဘက်ဂျက်ဥပဒေအတိုင်း ဘက်ဂျက် အသုံးပြုခွင့်များကို အစိုးရဌာနများသို့ ထုတ်ပေးပါသည်။

ပြည်ထောင်စု ရသုံးမှန်းခြေငွေစာရင်း ဥပဒေတွင် ပြည်နယ်နှင့် တိုင်းဒေသကြီးများသို့ လိုအပ်သည်များကို ပြည်ထောင်စုမှ လွှဲပေးငွေများလည်း ပါဝင်သည်။ ဘက်ဂျက်နှင့် ပြည်ထောင်စု

ဘက်ဂျက် ဥပဒေတို့နှင့်ပတ်သက်၍ လွှတ်တော်အတွင်း ဆွေးနွေးမှုများကို ရုပ်သံလိုင်းများနှင့် ဒေသတွင်း သတင်းစာများတွင် တွေ့နိုင်ပါသည်။

နိုင်ငံပိုင်စီးပွားရေးလုပ်ငန်းများ၏ ဘဏ္ဍာရေး စီမံခန့်ခွဲမှုနှင့် ပတ်သက်၍ အထူးညွှန်ကြားချက်များကို နှစ်စဉ်ပြည်ထောင်စု ရသုံးမှန်းခြေငွေစာရင်းဥပဒေတွင် ထည့်သွင်းထားပါသည်။

ဘက်ဂျက်ကြိုတင်ပြင်ဆင်သည့် လုပ်ငန်းစဉ်ကို အောက်ပါ အတိုင်း တင်ပြနိုင်ပါသည်။

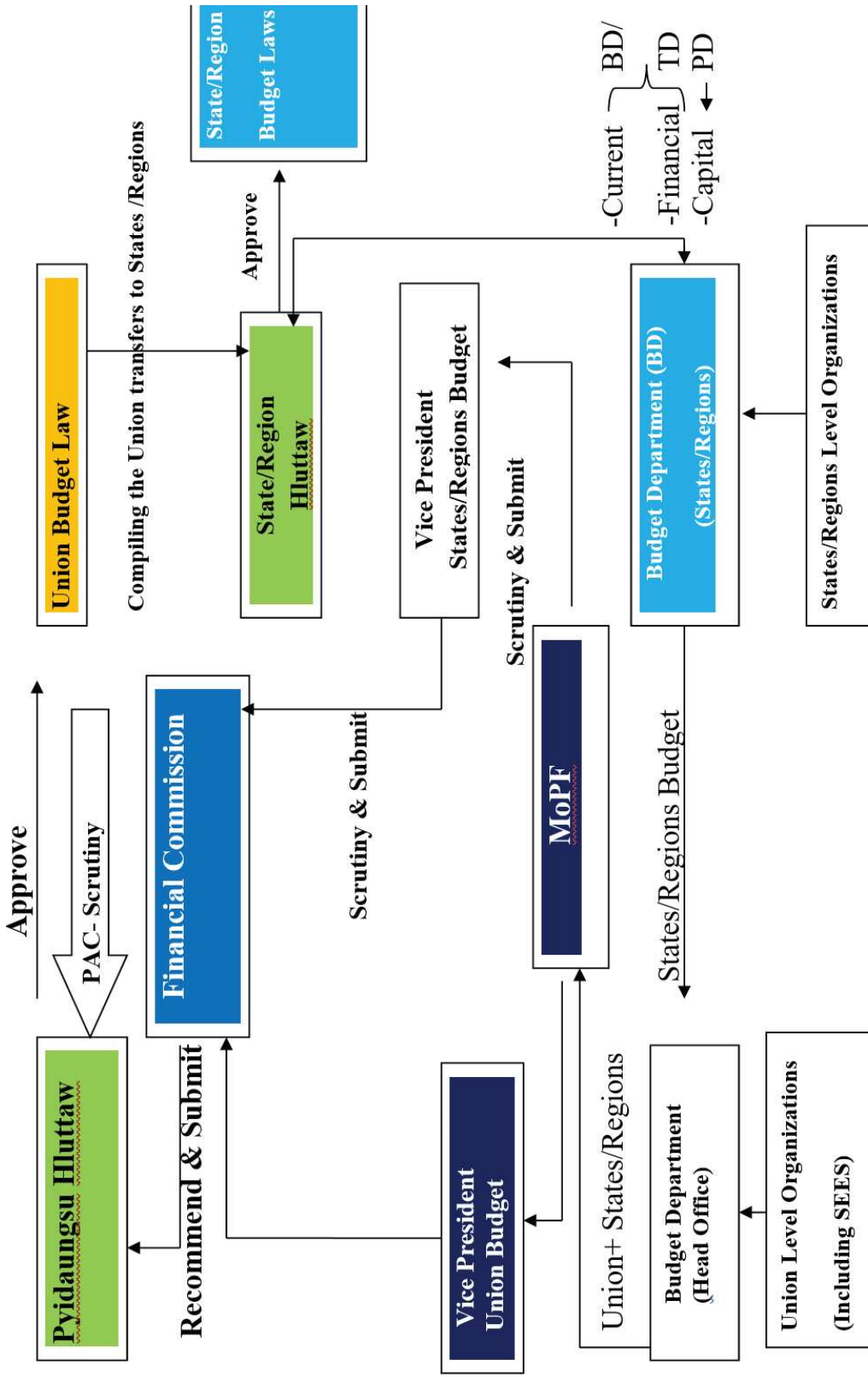

PAC- Public Account Committee

TD- Treasury Department

PD- Public Department

မြန်မာနိုင်ငံတွင် စာရင်းများကို ငွေသားအခြေခံ၍ လုပ်ဆောင်ပြီး၊ နှစ်ဖက်ထည့်သွင်းသည့် မူဖြင့် လုပ်ဆောင်ပါသည်။ မြန်မာနိုင်ငံ၏ ရသုံးမှန်ခြေငွေစာရင်း (ဘက်ဂျက်) ကို ပင်မရင်းမြစ် ၄ခုမှနေ၍ပံ့ပိုးပေးသည်။ အခွန်၊ သဘာဝဓာတ်ငွေမှဝင်ငွေများ၊ နိုင်ငံပိုင် စီးပွားရေးလုပ်ငန်းများမှ ပိုငွေများကို လွှဲပြောင်းပေးခြင်းနှင့် အခြားအခွန်မဟုတ်သော ဝင်ငွေများ (အမျိုးမျိုးသော အစိုးရအခကြေးငွေများနှင့် စရိတ်များ) ဖြစ်ပါသည်။

၂၀၁၂-၂၀၁၃ ဘဏ္ဍာရေးနှစ်မှ စတင်၍ မြန်မာနိုင်ငံအတွင်း နိုင်ငံပိုင် စီးပွားရေးလုပ်ငန်းများကို ငွေကြေး ပံ့ပိုးပေးခြင်းနှင့် ထိုနိုင်ငံပိုင် လုပ်ငန်းများမှနေ၍ ဘက်ဂျက်အတွင်းသို့ မည်သို့ ထည့်ဝင်နေသည် ဟူသော နည်းလမ်းများတွင် ပြောင်းလဲမှုများ အပါအဝင် အရေးကြီးသော ဘက်ဂျက်နှင့်ဆိုင်သည့် တိုးတက်ပြောင်းလဲမှုများ ရှိခဲ့ပါသည်။ ဘဏ္ဍာရေးအရ ဗဟိုချုပ်ကိုင်မှု လျော့ချခြင်းကို စတင်ခဲ့သော်လည်း အနည်းအငယ်မျှသာ လုပ်နိုင်သေးသည်။ နိုင်ငံပိုင် စီးပွားရေးလုပ်ငန်းများ အနေဖြင့်လည်း ၎င်းတို့၏ ကုန်ကြမ်းများ၊ လောင်စာနှင့် အခြားထုတ်လုပ်

မှု တိုက်ရိုက်ကုန်ကျစရိတ်များအတွက် ကိုယ်ပိုင်ငွေကြေးများကို ရှာရန် သတ်မှတ်ထားပြီး ဤငွေများကို နိုင်ငံပိုင်ဘဏ်များမှ နေ၍ချေးယူခွင့်ပေးထားသည်။ ဤသည်မှာလည်း ခြုံငုံကြည့်လျှင် ဘဏ္ဍာရေး၏နေရာကို တိုးပွားလာစေရန်သာမက လူမှုကဏ္ဍ၏ ဘဏ္ဍာရေးနေရာကိုပါ တိုးလာစေရန် မျှော်မှန်းထားပါသည်။

နိုင်ငံပိုင် စီးပွားရေး လုပ်ငန်းများ၏ ဘက်ဂျက်သည် နိုင်ငံတော်၏ ဘက်ဂျက်တွင် ထည့်သွင်းထားသော်လည်း ၎င်းတို့၏ ဘက်ဂျက်ကို ကိုယ်ပိုင်ငွေကြေးများဖြင့် လည်ပတ်ပါသည်။ နိုင်ငံပိုင်လုပ်ငန်းများ၏ ဘက်ဂျက်လိုငွေပြုမှုအား ငွေကြေးအားဖြင့် ဖြည့်ဆည်းခြင်းကို ပြည်ထောင်စုရန်ပုံငွေမှ ပေးအပ်ခြင်း (သို့မဟုတ်) ချေးခြင်းဖြင့် အလုပ်လုပ်ပြီး ပြည်ထောင်စုအစိုးရအဖွဲ့မှ သဘောတူရပါသည်။ စီမံကိန်းနှင့်ဘဏ္ဍာရေးဝန်ကြီးဌာနမှ တာဝန်ရှိသူများနှင့် ကျွန်ုပ်တို့၏ တွေ့ဆုံမေးမြန်းမှုများအရ ပြည်ထောင်စုရန်ပုံငွေ၏ ဖွဲ့စည်းပုံကို အောက်ပါအတိုင်း တင်ပြထားပါသည်။

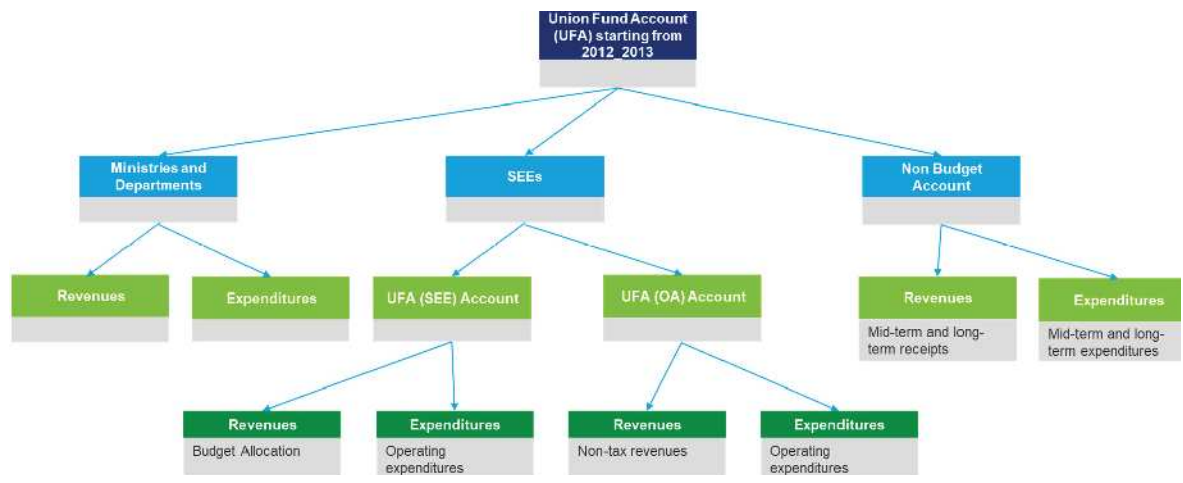

ပြည်ထောင်စု အစိုးရ၏ ငွေစာရင်းများနှင့်ဆိုင်သောအခါ ပြည်ထောင်စုဘဏ္ဍာ ရန်ပုံငွေစာရင်း (Union Fund Accounts - UFA) ကို မြန်မာ့ စီးပွားရေး ဘဏ်တွင် ဖွင့်လှစ်ထားရှိပြီး ပြည်ထောင်စု အစိုးရ၏ စာရင်းရှင်အပ်ငွေများ (Union Government Deposit Accounts - UGDA) ကို ဗဟိုဘဏ်တွင် ဖွင့်ထားပါသည်။

၂၀၁၅ခုနှစ် ပြည်ထောင်စု၏ ဘဏ္ဍာငွေ အရအသုံးဆိုင်ရာ ဥပဒေ အရ ပုဒ်မ ၁၆ (က) တွင် နိုင်ငံတော်ပိုင် စီးပွားရေး အဖွဲ့အစည်းများသည် စီးပွားရေးဆန်ဆန် ဆောက်ရွက်နိုင်ရေးနှင့် မိမိတို့၏ ငွေကြေးအင်အားအပေါ် မိမိတို့ ရပ်တည်နိုင်ရေးနှင့်

အညီ ဆောင်ရွက်ကြရာတွင် အဖွဲ့အစည်းများအလိုက် ကုန်ပစ္စည်းထုတ်လုပ်မှု၊ ဆောင်ရွက်မှုနှင့် ကုန်သွယ်မှု လုပ်ငန်းများအတွက် လိုအပ်သည့် သာမန်အသုံးစရိတ်အောက်ရှိ ကုန်ကြမ်းပစ္စည်းများ ဝယ်ယူခြင်း အသုံးစရိတ်၊ ဝင်ငွေခွန်၊ နိုင်ငံတော်သို့ ထည့်ဝင်ငွေနှင့် ကုန်သွယ်လုပ်ငန်းခွန်တို့ကို ဘဏ္ဍာရေးဝန်ကြီးဌာန၏ သတ်မှတ်ချက်နှင့်အညီ လုပ်ငန်းသုံးရင်းနှီးငွေအဖြစ် မိမိတို့၏ ဘဏ္ဍာရန်ပုံငွေ အစီအစဉ်ဖြင့် ဆောင်ရွက်ကြရမည်။ လုပ်ငန်းသုံးရင်းနှီးငွေကို မိမိတို့၏ ဘဏ္ဍာရန်ပုံငွေဖြင့် ဆောင်ရွက်ရန် မလုံလောက်ပါက မြန်မာနိုင်ငံတော် ငွေရေးကြေးရေး အဖွဲ့အစည်းများဥပဒေအရ တည်ထောင်ထားသော နိုင်ငံပိုင် ဘဏ်များမှ သတ်မှတ်ချက်နှင့်အညီ ငွေချေးယူ သုံးစွဲနိုင်သည်။

ဟု ပြဌာန်းထားပါသည်။

၂၀၁၅ခုနှစ် ပြည်ထောင်စု၏ ဘဏ္ဍာငွေ အရအသုံးဆိုင်ရာ ဥပဒေ အရ ပုဒ်မ ၁၆ (ခ) တွင် “နိုင်ငံတော်ပိုင် စီးပွားရေး အဖွဲ့ အစည်းများသည် ပုဒ်မ ၁၆ (က) တွင်ပါရှိသည့် သာမန် အသုံးစရိတ်များမှ အပ အခြားသာမန်အသုံးစရိတ်၊ ပြည်ပသို့ ကြွေးမြီ ပြန်လည်ပေးဆပ်ရန် အသုံးစရိတ်နှင့် ငွေလုံးငွေရင်း အသုံးစရိတ်များကို ပြည်ထောင်စု၏ ဘဏ္ဍာရန်ပုံငွေ အစီအစဉ် ဖြင့် ဆောင်ရွက်ကြရမည်။” ဟု ပြဌာန်းထားပါသည်။

The Section 16 (b) of Union Budget Law 2015 stipulates that “For the purpose of compiling the debit and credit of the State-owned Economic Organizations, it shall be shown in the accounts of the Union Fund”.

ပြည်ထောင်စု၏ ဘဏ္ဍာငွေ အရအသုံးဆိုင်ရာ ဥပဒေ အထက် ပါ ပုဒ်မများနှင့် စီမံကိန်းနှင့်ဘဏ္ဍာရေးဝန်ကြီးဌာန (MOPF) မှ တာဝန်ရှိသူများနှင့် ကျွန်ုပ်တို့နှင့် တွေ့ဆုံမေးမြန်းချက်များအရ ၎င်းတို့၏ အခြားစာရင်းများ (ဥပမာ ဗခေသကညအချ) တွင် ထည့်သွင်းထားသည်များ အပါအဝင် နိုင်ငံပိုင်စီးပွားရေးလုပ်ငန်းများ၏ ဝင်ငွေများနှင့် အသုံးစရိတ်များအားလုံးကို ပြည်ထောင်စု ဘဏ်ဂျက်အောက်တွင်ပေါင်းစည်းထားပါသည်။

⁹⁰ Source: <http://www.mof.gov.mm/en/content/budget-department>

⁹¹ <http://www.mof.gov.mm/en/content/laws-and-regulations>

စီမံကိန်းနှင့် ဘဏ္ဍာရေးဝန်ကြီးဌာန ဒုတိယဝန်ကြီး ဦးမောင် မောင်ဝင်း၏ လွှတ်တော်တွင် အစီရင်ခံသည့် Other Account Statement ထည့်ရန်

မြန်မာ့စီးပွားရေးဘဏ်၏ ဘဏ်ခွဲများအားလုံးအနေဖြင့် အစိုးရ၏ ငွေစာရင်းများ အားလုံးကို စုစည်းပေါင်းချုပ်၍ တစ်ခုတည်းသော လက်ကျန်ဖြစ်ရေးဆွဲရပါသည်။ သို့ပါ၍ မြန်မာ့စီးပွားရေးဘဏ်ရုံးချုပ်မှ ဘဏ်ခွဲအသီးသီး၏ ပြည်ထောင်စုဘဏ္ဍာရန်ပုံငွေစာရင်း (UFA) မှ ပိုငွေများနှင့် လိုငွေလက်ကျန်များကို စုစည်းပေါင်းချုပ်ပြီး ဗုဒ္ဓ၏ ပိုငွေ (သို့မဟုတ်) လိုငွေ လက်ကျန် စုစုပေါင်းကို ရေးဆွဲပြီးသည့်နောက် မြန်မာနိုင်ငံတော် ဗဟိုဘဏ်နှင့် အပတ်စဉ်စာရင်းရှင်းခြင်း လစဉ်ရှင်းခြင်းများကို ဆောင်ရွက်ရပါသည်။

မြန်မာနိုင်ငံတော် ဗဟိုဘဏ်ရှိ ပြည်ထောင်စု အစိုးရ အပ်ငွေစာရင်းသို့ ဝင်ထွက်မှုများမှာ

- ပြည်ထောင်စု ဘဏ္ဍာရေး ရန်ပုံငွေစာရင်း လယ်ဂျာ (၁) မှ (၆) ၏ အသာတင် ပိုငွေ/လိုငွေ
- နိုင်ငံတော်စီးပွားရေးလုပ်ငန်းများ၏ နိုင်ငံတော်သို့ ထည့်ဝင်ငွေ/ ပြန်အမ်းငွေ
- အစိုးရငွေတိုက် လက်မှတ်ရောင်းချခြင်း/ ရွေးနှုတ်ခြင်း
- အစိုးရငွေတိုက်စာချုပ်များရောင်းချခြင်း/ ရွေးနှုတ်ခြင်း
- တိုင်းဒေသကြီးနှင့် ပြည်နယ်များသို့ ရသုံးခန့်မှန်းချေ ငွေစာရင်း လိုငွေအတွက် ထောက်ပံ့ခြင်း
- အစိုးရငွေတိုက်ရုံး၏ အသာတင် ပိုငွေ/လိုငွေ ကိစ္စများ ဆောင်ရွက်ရန်အတွက် မြန်မာနိုင်ငံတော်ဗဟိုဘဏ်တွင် စာရင်းများ ဖွင့်လှစ်ထားပါသည်။

Diagram of the operation of Union Fund Accounts

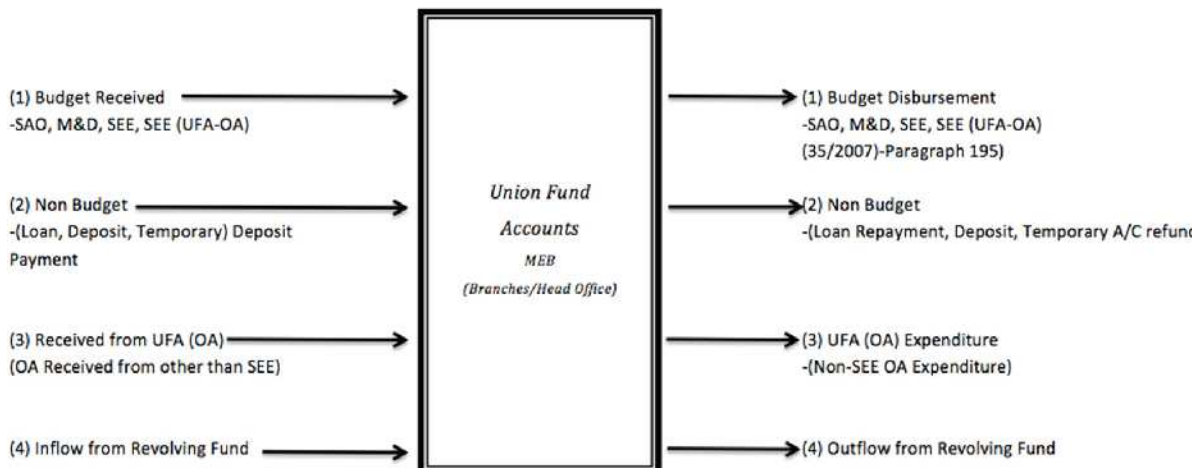

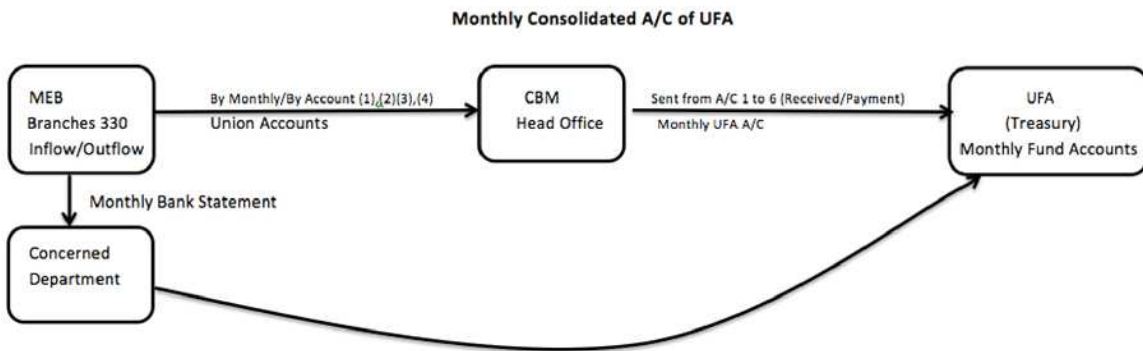
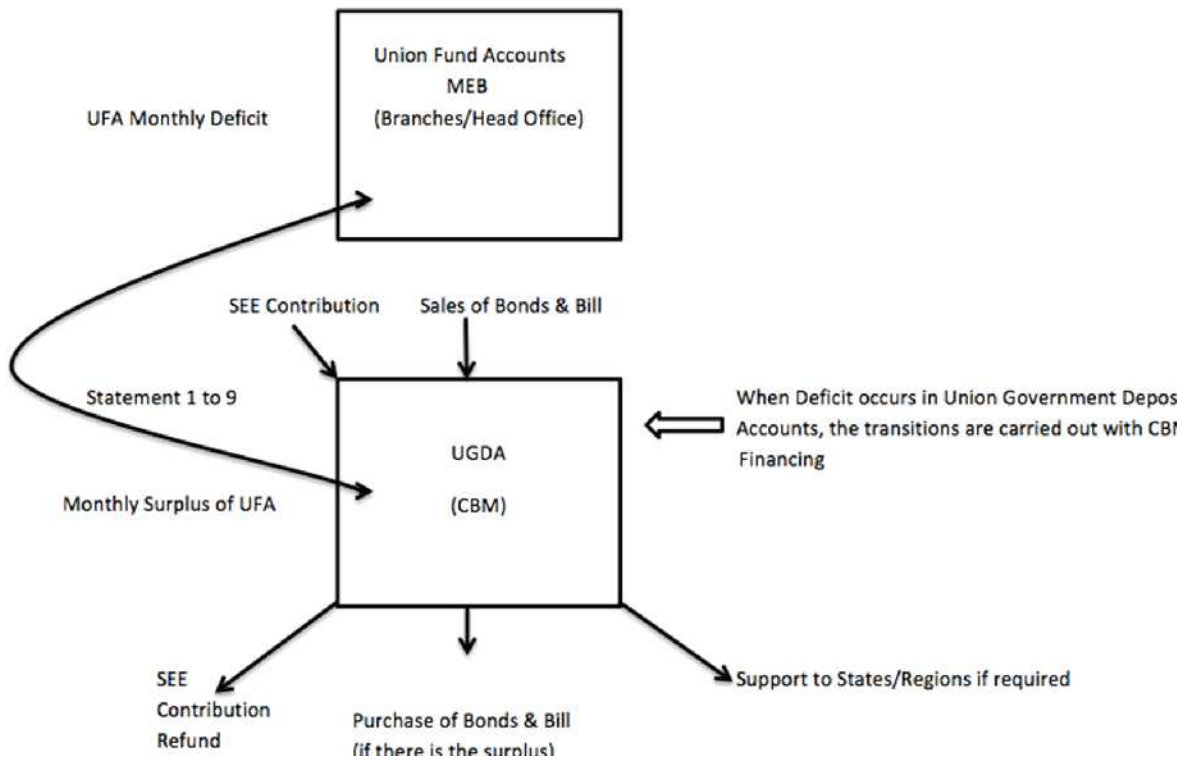

Monthly Received & Payment Accounts (From Sava 1- 5 parts)

မြန်မာနိုင်ငံတွင်ပြည်သူ့ဘဏ္ဍာစီမံခန့်ခွဲမှု ပြုပြင်ပြောင်းလဲခြင်း

ပြည်သူ့ဘဏ္ဍာစီမံခန့်ခွဲမှု (Public Finance Management - PFM) ၏ ရည်ရွယ်ချက်မှာ မြန်မာပြည်သူ့ဘဏ္ဍာ စီမံခန့်ခွဲမှုစနစ်များကို ခေတ်မီအောင်ဆောင်ရွက်ခြင်းနှင့် ဌာနဆိုင်ရာများ၏ စွမ်းဆောင်ရည်ကို ခိုင်မာအားကောင်းစေခြင်းမှတစ်ဆင့် ပြည်သူ့ဝန်ဆောင်မှုများကို အချိန်တိုအတွင်း ထိရောက်စွာတာဝန်ခံမှုရှိစေရန်၊ တုန့်ပြန်မှုရှိစေရန်၊ နည်းလမ်းများဖြင့် ပေးအပ်ရန် ဖြစ်ပါသည်။

PFM တွင်

- ၂၀၁၁ခုနှစ်မှစ၍ စီးပွားရေးနှင့် လူမှုရေး ပြုပြင်ပြောင်းလဲမှု မူဘောင်နှင့်အညီ ဘဏ္ဍာရေးကဏ္ဍ ပြုပြင် ပြောင်းလဲမှု ကို စတင်ဆောင်ရွက်ခဲ့ပါသည်။
- ၂၀၁၂ခုနှစ်တွင် PFMကို ဘက်စုံပြန်လည် သုံးသပ်ရေး

အတွက် PEFA စီမံကိန်းတွင် ပါဝင်ခဲ့ပါသည်။

- ကမ္ဘာ့ဘဏ်ဖြင့် ၂၀၁၃ခုနှစ် မေလတွင် ပြည်သူ့ ဘဏ္ဍာစီမံ-ခန့်ခွဲမှု စွမ်းဆောင်ရည် အစီရင်ခံစာ (Public Financial Management Performance Report - PEFA Report)ကို ဖြန့်ဝေပေးခဲ့ပါသည်။
- ကမ္ဘာ့ဘဏ်ဖြင့် ပြည်သူ့အသုံးစရိတ် ပြန်လည် သုံးသပ်ချက်ကို ဆောင်ရွက်ခဲ့ပြီး ပထမအဆင့်တွင် ကနဦး တွေ့ရှိချက်များကို ကဏ္ဍကြီး(၆)ခုအတွက် တွေ့ရှိခဲ့ပါသည်။
- (၁)မက်ခရိုဘဏ္ဍာရေးအခြေအနေ၊
- (၂) ကျယ်ပြန့်သော ရငွေနှင့် အသုံးစရိတ်၊
- (၃) အစိုးရအချင်းချင်းဘဏ္ဍာရေးဆက်နွယ်မှု
- (၄) လျှပ်စစ်ဓာတ်အားနှင့်စွမ်းအင်၊
- (၅) ကျန်မာရေးနှင့် (၆) ပညာရေးတို့ဖြစ်ပါသည်။

- PFM စနစ်ကို ပိုမိုခိုင်မာအားကောင်းစေရန်၊ ငွေတိုက်ဌာန၏ လုပ်ဆောင်ချက်များကို ပိုမိုခိုင်မာအားကောင်း စေရန်နှင့် ဘက်ဂျက်ရေးဆွဲခြင်းကို ပြန်လည်သုံးသပ်ရာခြင်းကို ပိုမိုခိုင်မာ အားကောင်းစေရန်အတွက် အပြည်ပြည်ဆိုင်ရာ ငွေကြေးရန် ပုံငွေအဖွဲ့(IMF) နှင့် ပူးပေါင်း၍ ဆောင်ရွက်လျက်ရှိပါသည်။
- နေပြည်တော်သဘောတူညီချက်အရ ကဏ္ဍအလိုက် လုပ်ငန်းအဖွဲ့များထဲတွင် PFM ကဏ္ဍခွဲအတွက် ပြည်သူ့စီမံ အုပ်ချုပ်မှု လုပ်ငန်းအဖွဲ့အတွင်း ဖွဲ့စည်းထားပါသည်။
- PEFA အစီရင်ခံစာနှင့် PER တို့တွင် PFM ပြုပြင် ပြောင်းလဲရေး မဟာဗျူဟာကို ရေးဆွဲထားပါသည်။
- မြန်မာနိုင်ငံ၏ ပြည်သူ့ဘဏ္ဍာစီမံခန့်ခွဲမှု ခေတ်မီတိုးတက်ရေး စီမံကိန်းကို အကောင်အထည် ဖော်ဆောင်ထားပါ သည်။ (MMPFM စီမံကိန်း) (၂၀၁၄မှ ၂၀၁၉ ခုနှစ်အထိ)

PFM ခေတ်မီတိုးတက်ရေးလုပ်ငန်းစဉ်ကို ကဏ္ဍကြီး ၅ခုဖြင့် အကောင်အထည်ဖော်ဆောင်သွားမည် ဖြစ်ပါသည်။

- ဝင်ငွေ
- ဘက်ဂျက်ပြင်ဆင်ခြင်းနှင့် စီစဉ်ခြင်း
- ဘက်ဂျက်သုံးစွဲခြင်း
- ပြင်ပမှ ကြီးကြပ်ကွပ်ကဲခြင်းနှင့်
- စွမ်းဆောင်ရည် တည်ဆောက်ခြင်းတို့ ဖြစ်ပါသည်။

ဝင်ငွေတိုးလာအောင် ဆောင်ရွက်ခြင်း

အောက်ပါပြုပြင်ပြောင်းလဲမှုများကို ဆောက်ရွက်ဆဲဖြစ်ပါ သည်။

- အခွန်မူဝါဒနှင့် အခွန်စီမံအုပ်ချုပ်မှု ပြုပြင်ပြောင်းလဲမှုများ ဆောက်ရွက်ခြင်း
- အခွန်ထမ်းကြီးများဆိုင်ရာ အခွန်ရုံး(LTO) နှင့် အလယ်အလတ်အခွန်ထမ်းများဆိုင်ရာ အခွန်ရုံး (MTO 1, 2, 3) တို့ကို တည်ထောင်ခြင်း
- အခွန်စည်းကြပ်ရာတွင် ရုံးမှကြီးကြပ်သည့် စနစ် (OAS) မှနေ၍ အခွန်ထမ်းကိုယ်တိုင် စည်းကြပ်သည့်စနစ် (SAS)သို့ ပြောင်းလဲခဲ့ပြီး အခွန်ထမ်းကြီးများဆိုင်ရာ အခွန်ရုံး (LTO)နှင့် အလယ်အလတ်အခွန်ထမ်းများဆိုင်ရာ အခွန်ရုံးတို့တွင် စတင် ကျင့်သုံးခဲ့ပါသည်။
- ၂၀၁၅ခုနှစ်တွင် အထူးကုန်စည်ခွန်နှင့် အထူးကုန် စည်ခွန် ဥပဒေ (၂၀၁၅)ကို ဖော်ထုတ်၍ ပြဌာန်းခဲ့သည်။
- ကုန်သွယ်စီးပွားခွန်ကို တန်ဖိုးထပ်ဆောင်ခွန်နှင့် အထူး ကုန်သွယ်စီးပွားခွန်အဖြစ် ပြောင်းလဲခဲ့သည်။

- ကွန်ပျူတာနည်းပညာစနစ်များကို နောက်ခေတ်နှင့် ကိုက်ညီအောင် ပြုပြင်မွမ်းမံခဲ့ပါသည်။
- IT နည်းပညာစက်ပစ္စည်းများကို တပ်ဆင်ခဲ့သည်။
- နှစ်စဉ်နှစ်တိုင်း အခွန်မှ GDP အချိုးအစားကို တိုးအောင် ဆောင်ရွက်ခဲ့သည်။

ဘက်ဂျက်ကြိုတင်ပြင်ဆင်ခြင်းနှင့် စီမံကိန်းရေးဆွဲခြင်း

ဘက်ဂျက်ကြိုတင်ပြင်ဆင်ခြင်းနှင့် စီမံကိန်းရေးဆွဲခြင်း အပိုင်း တွင် အောက်ပါပြုပြင်ပြောင်းလဲမှုများကို အကောင်အထည် ဖော်ဆောင်လျက်ရှိပါသည်။

- စုစည်းပေါင်းစည်းထားသော နိုင်ငံတော်ရံပုံငွေ စာရင်း (State Fund Account) ကို ပြည်ထောင်စု ဘဏ္ဍာရံပုံငွေစာ ရင်းနှင့် တိုင်းဒေသကြီး/ပြည်နယ်များ၏ ရံပုံငွေစာ ရင်းသို့ ၂၀၁၁ ခုနှစ်မှစ၍ သီးခြားထားရှိပါသည်။
- ၂၀၁၅ - ၂၀၁၆ ခုနှစ်မှစ၍ ကာလလတ် ဘဏ္ဍာရေးမူဘောင် (Medium Term Fiscal Framework (MTFF) ကို ရေးဆွဲပြီး ဆောင်ရွက်လျက်ရှိပါသည်။ ဤသို့ လုပ်ရသည်မှာ နှစ်စဉ်နှစ်တိုင်း နိုင်ငံတကာ စံနှုန်းနှင့်အညီ မက်ခရိုစီးပွားရေး တည်ငြိမ်မှုနှင့် ဖွံ့ဖြိုးတိုးတက်မှုကို အထောက်အကူပေးရန် ဖြစ်ပါသည်။ ကာလလတ်ဘဏ္ဍာရေးမူဘောင်ကို ဘက်ဂျက်ပြင်ဆင်မှုအား ပိုမိုခိုင်မာအားကောင်းစေရန်အတွက် လက်ရှိ ကြိုးစားအားထုတ်လုပ်ဆောင်ရွက်မှုများအနေဖြင့် ပြင်ဆင်ရေးဆွဲခဲ့ခြင်း ဖြစ်ပါသည်။ ကာလလတ်ဘဏ္ဍာရေး မူဘောင်ဆိုသည်မှာ ဗဟိုကစ၍ အောက်သို့သွားသော ဘဏ္ဍာရေးအရ စုစည်းမှုများရငွေ၊ အသုံးစရိတ်၊ ငွေကြေးပံ့ပိုးပေးခြင်းတို့နှင့် ဝန်ကြီးဌာနများမှ အောက်ခြေကစ၍ ဦးစားပေးလုပ်ငန်း များဖြင့် ပူးပေါင်းပေးသည့် ခွဲခြမ်းစိတ်ဖြာလေ့လာသုံးသပ် သည့် ယန္တရားနည်းလမ်းတစ်ခုဖြစ်ပါသည်။ ပြည်ထောင်စု အစိုးရဌာနများနှင့် တိုင်းဒေသကြီးနှင့် ပြည်နယ်များသို့ အထွေထွေရည်ရွယ်ချက်အတွက် လွှဲပေးသောငွေများနှင့် နိုင်ငံပိုင်စီးပွားရေးလုပ်ငန်းများ အပါအဝင် ပြည်ထောင်စု အစိုးရဌာနများ လည်း အကြုံးဝင်သည်။
- ကာလလတ်ဘဏ္ဍာရေးမူဘောင်လုပ်ငန်းစဉ်ကို စီမံ ကိန်းနှင့် ဘဏ္ဍာရေးဝန်ကြီးဌာန ရသုံးမှန်းခြေငွေစာရင်းဌာနမှ နေ၍ ဦးဆောင်ဆောင်ရွက်နေသော်လည်း ပြည်သူ့အသုံး စရိတ် ပြန်လည်ခွဲခြမ်းစိတ်ဖြာသုံးသပ်မှု (Public Expenditure Review - PER) အား ကမ္ဘာ့ဘဏ်နှင့်အတူ ဆောင်ရွက်ထားပါသည်။
- နိုင်ငံ၏ ဦးစားပေးသော ကဏ္ဍများကို လေးစားလိုက်နာ သည့်

အနေဖြင့် အသုံးစရိတ်မူဝါဒများတွင် ထိပ်ဆုံး မူဝါဒအဖြစ် လူမှု ကဏ္ဍဘက်ဂျက်သို့ပို၍ အသုံးစရိတ်များချပေးခြင်း (ဥပမာ ပညာရေးနှင့် ကျန်းမာရေးဌာနကဲ့သို့)

- ကာလလတ်မူဘောင်ကို ကျင့်သုံးရာတွင် အလေ့ အထရှိသော တိကျသော စီးပွားရေးညွှန်းကိန်းများ (စုစုပေါင်း လူဦးရေ၊ ဆင်ရဲနှုန်းပါးမှု အညွှန်းကိန်း၊ တဦးခြင်း အလိုက် GDP၊ မြို့ပြ လူဦးရေသာမက ပြည်နယ်တစ်ခုလုံး၏ လူဦးရေရာခိုင်နှုန်း၊ လူဦးရေအလိုက် အခွန်ကောက်ခံရရှိမှု) စသည့် အညွှန်းကိန်းများအပေါ် အခြေခံ၍ တိုင်းဒေသကြီးနှင့် ပြည်နယ်များသို့ ထောက်ပံ့ငွေများနှင့် ဘဏ္ဍာငွေ လွှဲပြောင်းပေးပါသည်။
- ဗဟိုမှ အောက်ခြေသို့ချပေးသည့် ဘက်ဂျက် ရေးဆွဲနည်းနှင့် အောက်ခြေမှစသည့် စီမံကိန်းရေးဆွဲနည်းစနစ်ကို ဖော်

ဆောင်ထားပါသည်။

- ဘက်ဂျက်မူဝါဒနှင့် ဘဏ္ဍာရေး မူဝါဒတာဝန်များနှင့် လိုအပ်သည့် စွမ်းဆောင်ရည်များကို ရေးဆွဲခြင်း။
- ဘဏ္ဍာရေးအရ ဗဟိုချုပ်ကိုင်မှု လျှော့ချခြင်းကို ပိုမိုကောင်းမွန်အောင်ဆောင်ရွက်ခဲ့သည်။
- ဘဏ္ဍာရေးပွင့်လင်းမြင်သာမှုကို ပိုမိုကောင်းမွန်အောင်ဆောင်ရွက်ခြင်း။ (ပြဌာန်းထားသော ရသုံးမှန်းချေ ငွေစာရင်း ဥပဒေကို သတင်းစာနှင့် ဝန်ကြီးဌာန၏ ဝက်ဘ်ဆိုက်တွင် ကြေညာခြင်း၊ Citizen ဘက်ဂျက်ကို ၂၀၁၅ - ၂၀၁၆ ခုနှစ်မှစ၍ အများပြည်သိရှိစေရန် ပုံနှိပ်ထုတ်ဝေခြင်း။)
- ပြင်ဆင်မွမ်းမံထားသော ဘဏ္ဍာရေးစည်းမျဉ်း စည်းကမ်းများကို ထုတ်ပြန်ခြင်းတို့ဖြစ်ပါသည်။

ပြည်တွင်းအခွန်များဦးစီးဌာန (ပဟာ) ၏မဟာဗျူဟာ အစီအစဉ် ၂၀၁၄ - ၂၀၂၀

ပဟာ၏မဟာဗျူဟာ အစီအစဉ် ၂၀၁၄ - ၂၀၂၀ တွင် အောက် ဝါဦးတည်ချက်များကို ချမှတ်ထားပါသည်။

<p>ပြည်တွင်းအခွန်များဦးစီးဌာနအနေဖြင့် လုပ်ငန်းများ ထိ ရောက်စွာ ဆောင်ရွက်နိုင်မည့် ခိုင်မာသော ဥပဒေ မူဘောင် တစ်ရပ်ဖော်ဆောင်ခြင်း</p>	<p>ကိုယ်တိုင်စည်းကြပ်ခြင်းကဲ့သို့သော အုပ်ချုပ်မှုနည်းလမ်း အသစ်များကို ပံ့ပိုးမှုပေးနိုင်ရန် လုပ်ထုံးလုပ်နည်းများဆိုင်ရာ နည်းလမ်း ညွှန်ကြားချက်တစ်ရပ်ကို ရေးဆွဲရန်နှင့် အခွန် ဥပဒေများကို ပြန်လည်ရေးဆွဲခြင်း၊ တန်ဖိုးဖြည့်ခွန်နှင့် အထူး ကုန်စည်ခွန် ဥပဒေတို့ကို ရေးဆွဲကျင့်သုံးခြင်း။</p>
<p>စီမံအုပ်ချုပ်ပုံနည်းလမ်းအသစ်များနှင့် ကိုက်ညီစေရန် ပြည် တွင်းအခွန်များ ဦးစီးဌာနကို ပြန်လည်ပြင်ဆင်ဖွဲ့စည်းခြင်း</p>	<p>ဌာနတစ်ခုလုံးကို အခွန်ထမ်း အမျိုးအစားအလိုက် အခွန်ထမ်း ကြီးများဆိုင်ရာ အခွန်ရုံး၊ အလယ်အလတ် အခွန်ထမ်းများ ဆိုင်ရာ အခွန်ရုံး၊ အခွန်ထမ်းငယ်များဆိုင်ရာ အခွန်ရုံး စသည် ဖြင့် ဦးတည်ပြီး လုပ်ငန်းနယ်ပယ်များ (အခွန်ထမ်းဝင်ဆောင်မှု၊ ကြေညာလွှာတင်သွင်းခြင်းနှင့် အခွန်ပေးဆောင်ခြင်း၊ ကြေညာ လွှာတင်သွင်းမှုအပေါ် လိုက်နာဆောင်ရွက်ခြင်းနှင့် အခွန် ကြွေးကျန်ကောက်ခံမှု ဆောင်ရွက်ခြင်း၊ စာရင်းစစ်ဆေးခြင်း၊ အငြင်းပွားမှုများကို ဖြေရှင်းခြင်းနှင့် အခွန်ဆိုင်ရာ စီရင်ထုံးများ အပေါ် မူတည်၍ ပြန်လည်ပြင်ဆင်ဖွဲ့စည်းခြင်း)။ ဌာနတစ်ခု လုံးကို ပိုမိုဦးဆောင်လမ်းညွှန်မှုပေးနိုင်ရန် ရုံးချုပ်ကိုလည် ပြန်လည်ပြင်ဆင်ဖွဲ့စည်းခြင်း။</p>
<p>အခွန်စည်းကြပ်ခြင်း လုပ်ငန်းစဉ်ကို ခေတ်မီအောင်ပြုပြင် ပြောင်းလဲခြင်း</p>	<p>ပြည်တွင်းအခွန်များ ဦးစီးဌာနအနေဖြင့် အခွန်ရုံးမှ တွက်ချက် စည်းကြပ်သည့် စနစ်(OAS)မှ တိကျခိုင်မာသော လမ်းညွှန် ချက် များအတိုင်း လိုက်နာလျှပ် အခွန်ထမ်းကိုယ်တိုင် မိမိပေး ဆောင်ရမည့် အခွန်ကိုတွက်ချက် စည်းကြပ်သည့် (SAS) စနစ်သို့ ပြောင်းလဲခြင်း၊ တဝက်ခွန်ပုံစံဖြစ်သော တန်ဖိုးဖြည့်ခွန် ပုံစံစနစ်ကို စတင်ကျင့်သုံးခြင်းနှင့် အခွန်အမှတ်တံဆိပ်ကို နယ် ပယ်ချဲ့ထွင် ကျင့်သုံးခြင်း။</p>

<p>လုပ်ငန်းစဉ်နှင့် လုပ်ထုံးလုပ်နည်းများကို အစီစဉ်တကျ ဖြစ်စေပြီး ရိုးရှင်းအောင်ပြုလုပ်ရန်နှင့် နည်းပညာကို အပြည့်အဝ အသုံးပြုခြင်း။</p>	<p>မိမိတို့အနေဖြင့် လုပ်ငန်းစဉ်အဆင့်ဆင့်ကို ပြန်လည်သုံးသပ်ပြီး အခွန်စီမံအုပ်ချုပ်မှု လုပ်ငန်းနယ်ပယ်အားလုံးတွင် နည်းပညာကို အသုံးပြုသွားမည်။ ဆက်သွယ်မှုနည်းဗျူဟာကိုလည်း စီမံခန့်ခွဲမှု လုပ်ငန်းဆောင်ရွက်ချက် အခြေအနေ တစ်ခုလုံးအတွက် အထောက်အကူဖြစ်စေရန် အသုံးပြုခြင်း။</p>
<p>ဆုံးရှုံးနိုင်ခြေ risk များကို ဖြေရှင်းနိုင်ရန် ဝန်ဆောင်မှုနှင့် အရေးယူဆောင်ရွက်ခြင်း နည်းလမ်းများကို မျှတစွာ အသုံးပြုခြင်း။</p>	<p>မိမိတို့အနေဖြင့် စနစ်အရသော်လည်းကောင်း ကဏ္ဍအလိုက် သော်လည်းကောင်း ဖြစ်ပေါ်လာသည့် ဆုံးရှုံးနိုင်ခြေ risk များကို စီမံခန့်ခွဲရန်အလို့ငှာ အာရုံစိုက်ပြီး စွမ်းဆောင်ရည် တိုးတက်မြှင့်တင်ရေး အလေးပေးဆောင်ရွက်ခြင်း။ အခွန်ထမ်းနှင့် အခွန်ထမ်း၏ လိုအပ်ချက်များအပေါ် အခြေခံ၍ အခွန်ထမ်းဝန်ဆောင်မှု အမျိုးမျိုးကို ဖော်ဆောင်သွားခြင်း။ အခွန်ဥပဒေများကို လေးစားလိုက်နာခြင်း မရှိသူများအား ထိရောက်စွာ အရေးယူဆောင်ရွက်ခြင်း။</p>
<p>ဝန်ထမ်းများကို ဖွံ့ဖြိုးတိုးတက်စေရန်နှင့် ၎င်းတို့၏ အစွမ်းအစ ရှိသူများကို အစွမ်းကုန် အသုံးပြုနိုင်စေခြင်း။</p>	<p>လူသားအရင်းအမြစ်ဆိုင်ရာ လုပ်ငန်းစဉ်များ၊ စနစ်များနှင့် လုပ်ငန်းစဉ်များကို ပြန်လည်သုံးသပ်ပြီး စီမံအုပ်ချုပ်မှု နည်းလမ်းအသစ်များနှင့် ကိုက်ညီအောင်ဆောင်ရွက်ခြင်း။ ကဏ္ဍအလိုက် လုပ်ငန်းနယ်ပယ်အလိုက် ၊ တဦးချင်းအလိုက် ဖွံ့ဖြိုးတိုးတက်ရေး အစီအစဉ်များကို ချမှတ်ဖော်ဆောင်ခြင်း။</p>
<p>အပြောင်းအလဲများကို စီမံခန့်ခွဲနိုင်စေရန် ခေါင်းဆောင်မှုနှင့် စီမံအုပ်ချုပ်မှုဆိုင်ရာ အစီအစဉ်များ ရေးဆွဲ အကောင်အထည်ဖော်ခြင်း</p>	<p>ပြည်တွင်း အခွန်များ ဦးစီးဌာနအနေဖြင့် မိမိတို့၏ စနစ်၊ မိမိတို့၏ ဝန်ထမ်းများနှင့် ဆက်စပ်ပတ်သက်သူများ အပေါ်သက်ရောက်မှု ရှိနိုင်မည့် အဆိုပါ သိသာထင်ရှားသည့် အပြောင်းအလဲများကို စီမံခန့်ခွဲရန် လိုအပ်သည့် စွမ်းဆောင်ရည်များ ဖွံ့ဖြိုးတိုးတက်အောင် ဆောင်ရွက်ခြင်း။ လုပ်ထုံးလုပ်နည်းများ သတ်မှတ်ထားရှိခြင်း။ ဝန်ထမ်းများနှင့် အဓိက ဆက်စပ်ပတ်သက်သူများအကြား ချိတ်ဆက်ဆောင်ရွက်မှုရှိစေရန် လုပ်ငန်းစဉ်များ သတ်မှတ်ထားခြင်း။</p>
<p>စီမံအုပ်ချုပ်မှု ကဏ္ဍအားလုံးတွင် ပွင့်လင်းမြင်သာမှုနှင့် တာဝန်ခံမှုရှိရေး ဆောင်ရွက်ခြင်း</p>	<p>ဌာနအတွင်းနှင့် ဌာနပြင်ပ ပွင့်လင်းမြင်သာမှုနှင့် တာဝန်ခံမှု စနစ်များ တည်ထောင်ခြင်း။ အဆိုပါစနစ်ဖြင့် အခွန်စနစ်၏ သမာသမတ်ရှိမှုအပေါ်အများပြည်သူ၏ ယုံကြည်ကိုးစားမှု ရရန် ဆောင်ရွက်ခြင်း။</p>

ပ တ ခ သည် အောက်ပါနည်းလမ်းများကို အသုံးပြု၍ ပြုပြင် ပြောင်းလဲရေးလုပ်ငန်းများကို စီမံခန့်ခွဲသွားပါသည်။

- ပြုပြင်ပြောင်းလဲရေး အစီအစဉ်တစ်ခုလုံးကို ပြည်ထောင်စု- မြန်မာနိုင်ငံတော် ပြည်တွင်းအခွန်များ ဦးစီးဌာနမှ စီမံဦးဆောင် သွားရန်
- ပြုပြင်ပြောင်းလဲရေး လုပ်ငန်းများကို အဖွဲ့အစည်း၏ စွမ်းဆောင်ရည်နှင့် အပြောင်းအလဲအတွက် စနစ်အသစ်ဖြစ်မှု နှင့် အညီ စဉ်ဆက်မပြတ်တိုးတက်မှုရှိစေရန် အကောင်အ ထည်ဖော်ဆောင်ရွက်ရန်
- အားလုံးသော ပြုပြင်ပြောင်းလဲမှုများကို ပြည်တွင်းအခွန်များ ဦးစီးဌာန တစ်ခုလုံးတွင် ဖော်ဆောင်ခြင်းမပြုမီ ကနဦးအနေ ဖြင့် အခွန်ထမ်းကြီးများဆိုင်ရာ အခွန်ရုံးတွင် စတင်ဖော်ဆောင် ဆောင်ရွက်ရန်။
- ဆောင်ရွက်ပုံနည်းလမ်းအသစ်များကို ဖော်ဆောင်နိုင်စေရန် လည်ကောင်း၊ ဌာနကို ဦးဆောင်လမ်းညွှန်မှုပေးနိုင်ရန် လည် ကောင်း ရုံးချုပ်ကို ပြန်လည်ပြင်ဆင်ဖွဲ့စည်း ဆောင်ရွက်ရန်
- ပြုပြင်ပြောင်းလဲရေး လုပ်ငန်းများတွင် နိုင်ငံတကာမှ အကောင်းဆုံးလုပ်နည်းလုပ်ဟန်များကို မြန်မာ့ရေမြေသဘာဝ နှင့် လိုက်လျောညီထွေဖြစ်အောင်ပြင်ဆင်ပြီး အသုံးချရန်
- စီမံချက်နှင့် လုပ်ငန်းများ အားလုံးကို အစီအစဉ်ချမှတ်ဆောင် ရွက်သွားရန်။
- လုပ်ငန်းအားလုံးတွင် စီမံခန့်ခွဲမှုဆိုင်ရာ စည်းမျဉ်းများကို အသုံးပြုလျက် တည်ဆဲ ဥပဒေများနှင့်အညီ ဆောင်ရွက်ရန်။
- သင်ခန်းစာများ ထုတ်ယူရရှိစေရန် အလို့ငှာ စီမံချက်အားလုံး အပေါ် အလုပ်ပြီးစီသည်နှင့် အကောင်အထည်ဖော်မှုပြီးသည့် နောက် ပြန်လည်ဖော်ထုတ် သုံးသပ်ခြင်း ပြုလုပ်သွားရန် ဖြစ်ပါ သည်။

ပ တ ခ ၏ ပြုပြင်ပြောင်းလဲရေး ခရီးစဉ် - ၂၀၁၇ - ၁၈ မှ ၂၀၁၂ - ၂၂ အထိပြည်တွင်းဝင်ငွေများကို ပိုမို ထိုးတက်စေမည့်အစီအစဉ်

- ရုံးချုပ်ကို လုပ်ငန်းပိုင်းအရ ဖွဲ့စည်းပုံပြောင်းလဲခြင်း
- ပြုပြင်ပြောင်းလဲမှုအစီအစဉ် စီမံအုပ်ချုပ်မှုယန္တရား တစ်ခုကို စတင်ဆောင်ရွက်ခြင်း
- အခွန်ထမ်းကြီးများဆိုင်ရာ အခွန်ရုံးကို တည်ထောင်၍ အမြင့်ဆုံးအခွန်ပေးသည့် အခွန်ထမ်းများအား ကိုယ်တိုင် စည်းကြပ်သည့် စနစ်အောက်တွင် စီမံခန့်ခွဲခြင်း။
- ကျွန်ုပ်တို့၏ အလယ်အလတ်အခွန်ထမ်းများ ရုံးအတွင်းမှ

ပထမရုံးအတွက် ပြင်ဆင်မှုများစတင်ပြီး ကိုယ်တိုင် ဆန်းစစ် သည့် စနစ်များ၊ အခွန်ထမ်းများ များစွာသုံးနိုင်အောင် ဆောင် ရွက်သွားခြင်း။

- အခွန်မူဝါဒနှင့် ဥပဒေမူဘောင်နှင့် ပတ်သက်ပြီး ပြောင်းလဲမှု များကို လုပ်ဆောင်ခဲ့ပြီး ဖြစ်ပါသည်။ ယစ်မျိုးခွန် (အထူးကုန် စည်ခွန် (specific goods tax - SGT))၊ ပေါင်းစည်းထား သော အခွန်စီမံအုပ်ချုပ်မှုနှင့် လုပ်ထုံးလုပ်နည်း များ(TAPL) ကိုလည်း မူကြမ်းရေးဆွဲထားပြီး ဝင်ငွေခွန်ဥပဒေကို ခေတ်မီ အောင် ဆောင်ရွက်ရန်အတွက် အဆိုပြုချက်များသည် စတင် လုပ်ဆောင်နေပြီဖြစ်ပါသည်။
- ကြားကာလ ကွန်ပျူတာစနစ်တစ်ခုကိုလည်း ရေးဆွဲထားပြီး (အခွန်ဝင်ငွေ စီမံခန့်ခွဲမှု စနစ်(Tax Revenue Manage- ment System))ကိုလည်း အခွန်ထမ်းကြီးများဆိုင်ရာ အခွန် ရုံးကို ပံ့ပိုးပေးရန်အတွက် ရေးဆွဲဖော်ဆောင်ထားပြီးဖြစ်ပါ တယ်။
- အဓိက ပြည်တွင်းအခွန်များဦးစီးဌာန ရုံးများကြား email, desktop applicationsနှင့် စာရွက်စာတမ်းမျှဝေပေးမှုများ ကို ကွန်ယက်ချိတ်ဆက်ရန်အတွက် အချက်အလက်ဌာန (data center)တစ်ခုကို တည်ဆောက်နေသည်မှာ ပြီးစီးခါနီး အခြေအနေကို ရောက်ရှိနေပြီဖြစ်ပါသည်။
- အခွန်ထမ်းများအတွက် ဝန်ဆောင်မှုများ ပိုမိုကောင်းမွန် အောင် ဆောင်ရွက်နေပါသည်။
- အရေးယူဆောင်ရွက်သည့် အပိုင်းတွင် တိုးတက်မှု များရှိလာ ပါသည်။
- အကျင့်ပျက်ခြစားမှုကိုတိုက်ဖျက်ရန်အတွက် လုပ် ဆောင် ထားသည်များလည်း ရှိပါသည်။

ပ တ ခ၏ ပြုပြင်ပြောင်းလဲရေး ခရီးစဉ်တွင် ပြည်တွင်းအခွန်များ ဦးစီးဌာန၏ မဟာဗျူဟာမြောက်ရည်မှန်းချက်များကို အောက်ပါ အတိုင်းဖော်ပြထားပါသည်။

ရည်မှန်းချက်	ရှင်းလင်းချက်
အခွန်ပမာဏကို အမြင့်ဆုံးမြှင့်တင်ရန်	ဥပဒေနှင့်အညီ အခွန်ကောက်ခံရရှိမှုကို အမြင့်ဆုံး အနေအထား ရောက်စေရန်၊ အပိုအလိုမရှိ အတိအကျ ဆောင်ရွက်ရန်ဖြစ်သည်။
အခွန်အခြေကို ချဲ့ထွင်ရန်	ပါဝင်သင့်သူများအားလုံးစနစ်အတွင်း ပါဝင်လာစေရန် ဆောင်ရွက်ရန် ဖြစ်ပါသည်။ တန်ဖိုးဖြည့် အခွန်ပုံစံအတွင်းတွင် ပါဝင်သော သွယ်ဝိုက်ခွန်များမှာ အနာဂတ်အခွန်စနစ်၏ သွင်ပြင်လက္ခဏာပင်ဖြစ်ပါသည်။
လိုက်နာဆောင်ရွက်မှုကို တိုးတက်စေရန်နှင့် တိုးတက်မှုဖြစ်အောင်ဆောင်ရွက်ရန်	အခွန်ထမ်းမှ ၎င်းတို့၏ အခွန်ထမ်းဆောင်ရမည့် တာဝန်ကို နားလည်လက်ခံပြီး မိမိတို့ သဘောဆန္ဒ အလျောက် လိုက်နာဆောင်ရွက်လာရေး ဖြစ်ပါသည်။ လိုအပ်ပါက အခြားမိတ်ဖက် အဖွဲ့အစည်း များနှင့် ညှိနှိုင်းလျက် အခွန်ဥပဒေကို မလိုက်နာပါက အခြားအလွင့်အရေးများကို တားမြစ်ကန့်သတ် ထားရန် ကန့်သတ် ညှိနှိုင်းသွားပါမည်။ နည်းစနစ်များနှင့် လုပ်ငန်းစဉ်များအားလုံးသည် အခွန်ထမ်းများအပေါ် သာတူညီမျှ ဖြစ်စေရန်နှင့် သတင်းအချက်အလက်များကို တန်းတူညီမျှ ဖြစ်အောင် ပံ့ပိုးပေးနိုင်ရပါမည်။ မလိုက်နာသူများ အရေးယူဆောင်ရွက်မည့် လုပ်ငန်းစဉ်ကို ထိုသူများအတွက် ဦးတည်ထားပါသည်။
အခွန်စနစ်ကို ခေတ်မီအောင်ဆောင်ရွက်ရန်	မြန်မာနိုင်ငံ၏ လိုအပ်ချက်နှင့် ကိုက်ညီမည့် နည်းပညာနှင့် အကောင်းဆုံးနိုင်ငံတကာ လုပ်နည်း လုပ်ဟန်များကို အခြေခံ၍ အခွန်စီမံအုပ်ချုပ်မှုကို ခေတ်မီ ပြုပြင်ပြောင်းလဲနိုင်ရေး ဖြစ်ပါသည်။

ရိုးသားဖြောင့်မတ်မှု၊ ပွင့်လင်းမြင်သာမှုနှင့် တာဝန်ခံမှု

ဌာနတွင်း စာရင်းစစ်၏ အာရုံစိုက်မှုကို တိုးချဲ့ခြင်းနှင့် ဌာနတွင်း ရေးရာ ကိစ္စများကို တိုင်ကြားနိုင်သည့် ဌာနခွဲတို့ကို တည်ထောင်ခြင်းတို့သည် ပြည်တွင်းအခွန်များဦးစီးဌာနအနေဖြင့် ၎င်း၏ လုပ်ကိုင်ဆောင်ရွက်မှုများနှင့် ရိုးသားဖြောင့်မတ်မှုကို သေချာစေရန်အတွက် ဆောင်ရွက်နိုင်သည့် ခိုင်မာသော လုပ်ဆောင်ချက်များ ဖြစ်ပါသည်။

၂၀၂၂ တွင် ရမည်ဟု ခန့်မှန်းထားသော ရည်မှန်းချက်များမှာ အောက်ပါအတိုင်း ဖြစ်ပါသည်။

- ဌာနတွင်း စာရင်းစစ်ခြင်း ဦးစီးဌာနကို တည်ထောင်၍ စာရင်းများ၊ လုပ်ငန်းလုပ်ဆောင်ခြင်းဆိုင်ရာ လုပ်ထုံးလုပ်နည်းများ၏ ရိုးသားဖြောင့်မတ်မှုကို

သေချာစေရန်နှင့် လုပ်ငန်းပိုင်းဆိုင်ရာ ဆုံးရှုံးနိုင်ခြေများကို စီမံခန့်ခွဲရန်ကို အလေးထားဆောင်ရွက်ပါမည်။

- အကျင့်ပျက်သော အပြုအမူများကိုဖော်ထုတ်ကာ အရေးယူရန်ဌာနတွင်း တိုင်ကြားရေးဌာနခွဲကို တည်ထောင်သွားပါမည်။
- အကျင့်ပျက်ခြစားသော အပြုအမူများအတွက် အခွင့်အလမ်းများကို အနိမ့်ဆုံးဖြစ်အောင်လျော့ချရန်အတွက် တာဝန်များ ကိုခွဲခြားထားခြင်း
- ဌာန၏ရိုးသားဖြောင့်မတ်မှုအပေါ် ပြည်သူတို့၏ အမြင်များပိုမိုကောင်းမွန်လာခြင်း။
- လုပ်ငန်းလည်ပတ်မှုဆိုင်ရာလုပ်ဆောင်ချက်များကို သဘောတူညီထားပြီး သတ်မှတ်ထားသည့် အဓိကစွမ်းဆောင်ရည်ညွှန်းကိန်းများဖြင့် နှိုင်းယှဉ်၍ လေ့လာစောင့်ကြည့်ပါမည်။

- ပြည်တွင်းအခွန်များဦးစီးဌာန၏ ပင်မအခွန်ဆိုင်ရာ လုပ်ငန်းတာဝန်များကို စောင့်ကြည့်လေ့လာရန် ကိန်းဂဏ္ဍန်း အချက်အလက်များကို ကျယ်ပြန့်စွာ အသုံးပြုသည်။
- အခွန်ထမ်းများ လိုက်နာရမည့်ကျင့်ဝတ်များနှင့် ဝန်ထမ်းများ၏ ကျင့်ဝတ် စည်းကမ်းများကို ချမှတ်ထားသည်။

ခေတ်မီသော အခွန်ဥပဒေများ

အခွန်စီမံအုပ်ချုပ်ရေးတွင် ကောင်းမွန်သော အလေ့အထများကို ပြည့်စုံစေရန်နှင့် အခွန်ထမ်းကိုယ်တိုင်ဆန်းစစ် သည့် စနစ်ကို ပံ့ပိုးပေးရန်အတွက် ဥပဒေများကို ခေတ်နှင့် အညီ ပြင်ဆင် ရေးဆွဲရန်လိုအပ်သည်။ အခွန်ထမ်းများအနေဖြင့် ထမ်းဆောင် ရမည့်တာဝန်များနှင့် လိုက်နာကျင့်သုံးရမည့် ဝတ္တရားများကို နားလည်အောင် ဥပဒေများက ကာကွယ်ပေးရန် လိုအပ်သည်။ ပြည်တွင်းအခွန်များ ဦးစီးဌာနအနေဖြင့်လည်း ဥပဒေ၏ အောက်တွင် အခွန်များကိုကောက်ခံရန် လုပ်ပိုင်ခွင့်ရှိ ကြောင်းကိုလည်း သေချာစွာ သိရှိအောင် ဆောင်ရွက်ရမည် ဖြစ်သည်။ တူညီသော အခွန်လုပ်ထုံးလုပ်နည်း ဥပဒေတစ်ရပ် ကိုပြဌာန်းခြင်း၊ ပြန်လည်ပြင်ဆင်ထားသော ဝင်ငွေခွန် ဥပဒေနှင့် တန်ဖိုးမြင့်အခွန်ဥပဒေတို့ကို အချိန်မီပြဌာန်းနိုင်လျှင် မြန်မာနိုင်ငံသည် ခေတ်မီသည့် အခွန်စနစ်တစ်ခုသို့ ရောက်ရှိ ပေလိမ့်မည်။

၂၀၂၂တွင် ရမည်ဟု ခန့်မှန်းထားသော ရည်မှန်းချက်များမှာ အောက်ပါအတိုင်း ဖြစ်ပါသည်။

- အခွန်စီမံအုပ်ချုပ်မှုနှင့် လုပ်ထုံးလုပ်နည်းများ ဥပဒေကို ပြဌာန်းပြီးဖြစ်ရ မည်။
- ဝင်ငွေခွန်ဥပဒေကို ပြန်လည်ရေးဆွဲပြီးဖြစ်ရမည်။
- တန်ဖိုးမြင့်အခွန်မူဝါဒကို ရေးဆွဲပြီး ဖြစ်ရမည်။

လုပ်ငန်းတာဝန်အပေါ်မူတည်၍ သီးခြားပိုင်းဖြတ်ထားသည့် ရုံးအဖွဲ့စွဲစည်း ပုံ ခေတ်မီအခွန်စီမံခန့်ခွဲမှုများတွင် ဗဟိုရုံးချုပ်မှနေ၍ ခိုင်မာသည့် ညွှန်ကြားမှုနှင့် စီမံခန့်ခွဲမှု ရှိကြသည်။ ပြည်တွင်းအခွန်များဦးစီး ဌာနအနေဖြင့် မိမိတို့၏ရုံးချုပ်ကို လုပ်ငန်းတာဝန်ပိုင်းအရ ပြန်လည်ဖွဲ့စည်းရန်အတွက် အရေးကြီးသော ပြောင်းလဲမှုများ ကို လုပ်ထားပါသည်။ ဦးစီး ဌာနအသစ်များအနေဖြင့် ၎င်းတို့၏ စွမ်းဆောင်ရည်များနှင့် လုပ်ကိုင်နိုင်စွမ်းများကို တည်ဆောက် နေကြသည်။ ထို့အပြင် ဌာနခွဲများ ဦးစီးဌာနများကိုလည်း ရုံးချုပ် သို့ ထပ်ထည့်သွား မည်ဖြစ်ပြီး လက်ရှိလုပ်ငန်းများ ဝန်ဆောင် မှုနှင့်သာမကပဲ ဤအစီအစဉ်တွင်ပါဝင်သည့် ပြောင်းလဲမှုများ

ကိုပါ အကောင် အထည်ဖော်ဆောင်သွားရန် ကျွန်ုပ်တို့၏ စီမံ ခန့်ခွဲမှုကို ပိုမိုကောင်းမွန်အောင် လုပ်ဆောင်သွားမည်ဖြစ် သည်။

၂၀၂၂တွင် ပြည်မှီမည်ဟု ခန့်မှန်းထားသော ရည်မှန်းချက်များမှာ အောက်ပါ အတိုင်း ဖြစ်ပါသည်။

- ရုံးချုပ်ဖွဲ့စည်းပုံနှင့် စီမံအုပ်ချုပ်မှု ယန္တရားများ ပိုမိုခိုင်မာ အားကောင်း အောင်ဆောင်ရွက်ပြီးဖြစ်ရမည်။
- DDG ပြုပြင်ပြောင်းလဲရေး၊ ဌာနတွင်းရေးရာ၊ ဆက်သွယ်ရေး၊ ညွှန်ကြား ရေးမှု၊ ရုံးချုပ်ရုံး၊ ဆုံးရှုံးနိုင်ငံခြားနှင့် သတင်းအချက်အလက်ဌာနခွဲတို့ဖြစ်သည့် ရုံးချုပ်ဌာနခွဲ အသစ်များကို တည်ထောင်ပြီး ဖြစ်ရမည်။
- အခွန်ထမ်းကဏ္ဍများကိုလည်း မှန်ကန်စွာ ဖော်ထုတ် ပြီး
- အခွန်ထမ်းကိုယ်တိုင် ဆန်းစစ်ချက်ကို အသေးစား နှင့် အငယ်စားအခွန် ထမ်းများအတွက်ကိုပါ တိုးချဲ့သွားရန် အဆိုပြုလျှောက် ရေးသားပြီး ဖြစ်ရမည်။

အခွန်ထမ်းကြီးများဆိုင်ရာအခွန်ရုံး

ပြည်တွင်းအခွန်များဦးစီးဌာနသည် ရန်ကုန်တွင် အခြေစိုက် သည့် အခွန်ထမ်းကြီး များဆိုင်ရာ အခွန်ရုံး (Large Taxpayer Office - LTO) ကို တည်ထောင်ခဲ့ပါသည်။ ဤရုံးမှနေ၍ ကုမ္ပဏီကြီးများ ပါဝင် သည့် ရွေးချယ်ထားသော အုပ်စုတစ်ခုကို ကိုယ်တိုင် အခွန် စည်းကြပ်သည့် စနစ်အား အကောင်အထည် ဖော်ဆောင်ရန် စတင် လမ်းဖွင့်လိုက်ခြင်း ဖြစ်ပါသည်။ ဤရုံး တွင်လည်း အခွန် ဥပဒေများကို စီမံခန့်ခွဲရာတွင် လုပ်ငန်းစဉ် သစ်များနှင့် လုပ်ထုံး လုပ်နည်းအသစ်များကို ရေးဆွဲထားပါ သည်။ ဤလုပ်ငန်းစဉ်များနှင့် လုပ်ထုံးလုပ်နည်း အသစ်များ သည် အလယ်အလတ် စား အခွန်ထမ်းများဆိုင်ရာ အခွန်ရုံး အတွက် အခြေခံဖြစ်လာပါမည်။ သို့သော် အချိန်ကြာလာသည် နှင့်အမျှ အခွန်ထမ်းကြီးများဆိုင်ရာ အခွန်ရုံးအနေဖြင့်လည်း မြန်မာနိုင်ငံတွင် တန်ဖိုးအမြင့်အမားဆုံးသော အခွန်ထမ်းများ ၏ အခွန်တာဝန်ရှုထောင့်အားလုံးကို တာဝန်ယူသည့် အုပ်စု ဖြစ်အောင် တိုးတက်ပြောင်းလဲရန်လည်း လိုအပ်ပါသည်။

၂၀၂၂ ခုနှစ်တွင် ရရှိမည်ဟု မျှော်မှန်းထားသည့် ရလဒ်များမှာ အောက်ပါ အတိုင်း ဖြစ်ပါသည်။

- အခွန်ထမ်းကြီးများဆိုင်ရာ အခွန်ရုံး (Large Taxpayer Office - LTO) ကို ပိုမိုခိုင်မာအားကောင်းအောင် ဆောင်ရွက်ခြင်းအားဖြင့် အားလုံးသော အဓိကအခွန်အမျိုးအစားများအတွက် အခွန်ထမ်းကြီးများအားလုံးကို စီမံခန့် ခွဲရမည်။

အလယ်အလတ်စား အခွန်ထမ်းများဆိုင်ရာ အခွန်ရုံး (Medium Taxpayer Office)

အခွန်ထမ်းကြီးများဆိုင်ရာ အခွန်ရုံးလုပ်ငန်းများ၏ အောင်မြင်မှုအပေါ် ဆက်လက်၍ ပထမအနေဖြင့် အခြေပြုကာ အလယ်အလတ်စား အခွန်ထမ်းများဆိုင်ရာ အခွန်ရုံးကို တည်ထောင်နေပါသည်။ အလယ်အလတ်စား အခွန်ထမ်းများဆိုင်ရာ အခွန်ရုံးများထဲမှ ပထမရုံးအနေဖြင့် ၂၀၁၇/၁၈ အခွန်စည်းကြပ်သည့် နှစ်တွင် (၂၀၁၆/၁၇ ဝင်ငွေနှစ်) များအတွက် LTO ရုံးကဲ့သို့ အခြေခံနည်းလမ်းကို အခြေပြု၍ အခွန်ကြေညာလွှာများကို စတင်ဆန်းစစ်မည်ဖြစ်ပါသည်။

၂၀၂၂တွင် ရမည်ဟု ခန့်မှန်းထားသော ရည်မှန်းချက်များမှာ အောက်ပါအတိုင်း ဖြစ်ပါသည်။

- အလယ်အလတ်စား အခွန်ထမ်းများဆိုင်ရာ အခွန်ရုံးသည် ရန်ကင်း၊ မန္တလေးနှင့် အခြားအဓိကနေရာများတွင် လုပ်ငန်းကောင်းစွာ လည်ပတ်နေပြီး ဖြစ်ရမည်။

ခေတ်မီသော အခွန်စီမံခန့်ခွဲမှု စနစ်များ၏ အဓိကအင်္ဂါရပ်တစ်ခုမှာ အခွန်ထမ်းကိုယ်တိုင် ထိရောက်သော ပြောင်းလဲမှု ကို စီမံခန့်ခွဲခြင်း

ရှေ့ဆက်လက်ဆောင်ရွက်သွားသည့် အခါတွင် ပ တ ခ ၏ ရိုးသားဖြောင့်မတ်မှုအတွက် ချမှတ်ထားသော ပြောင်းလဲမှုများကို စနစ်တကျနှင့် မှန်ကန်သော အချိန်မှီဆောင်ရွက်သွားရန်မှာ အလွန်အရေးကြီးပါသည်။

၂၀၂၂တွင် ရမည်ဟု ခန့်မှန်းထားသော ရည်မှန်းချက်များမှာ အောက်ပါအတိုင်း ဖြစ်ပါသည်။

- ပြုပြင်ပြောင်းလဲရေး မဟာဗျူဟာ၊ လုပ်ငန်းဆောင်ရွက်ခြင်းဆိုင်ရာ အစီအစဉ်နှင့် အဓိကစွမ်းဆောင်ရည်ညွှန်းကိန်းများသည် လိုအပ်နေသည့် ပြောင်းလဲမှုများကို ထင်ဟပ်နေ သည်။
- ဆုံးဖြတ်ချက်ချမှတ်ရာတွင် ကူညီပေးရန်အတွက် တိုးတက်မှုကို စောင့်ကြည့်လေ့လာ၍ အသုံးပြုသည်။
- ဝန်ထမ်းများနှင့် အဓိကဆက်စပ်ပတ်သက်သူများ (လွှတ်တော်ကိုယ်စားလှယ်များ၊ အခွန်အေးဂျင့်များနှင့် အခွန်ထမ်း ပြည်သူများ) အားကူညီပေးရန် တိုးတက်မှုကို စောင့်ကြည့် လေ့လာ၍အသုံးပြုသည်။

လူထုနှင့် လူစွမ်းအားအရင်းအမြစ်

လူစွမ်းအားအရင်းအမြစ်တိုးတက်ရေးသည် အဓိက အားရုံစိုက်ရမည့်အပိုင်းဖြစ်သည်။ ပြည်တွင်းအခွန်များဦးစီးဌာန အနေဖြင့် ပို၍ ခေတ်မီသော အခွန်စီမံအုပ်ချုပ်ရေး ဖြစ်လာသည်နှင့်

အမျှ ဝန်ထမ်းများ၏ လိုအပ်ချက်များနှင့် စွမ်းဆောင်ရည်များသည်လည်း ပြောင်းလဲသွားမည်ဖြစ်သည်။ ဝန်ထမ်းသစ်များကို ခန့်အပ်ခြင်း၊ ရှိပြီး သားဝန်ထမ်းများ၏ အရည်အသွေးများကို ဖွံ့ဖြိုးတိုးတက် အောင်ဆောင်ရွက်ခြင်းနှင့် ပြည်တွင်းအခွန်များ ဦးစီးဌာနဝန်ထမ်းများ၏ အခန်းကဏ္ဍများနှင့် တာဝန်များနှင့် ပတ်သက်၍ ကျွန်ုပ်တို့၏ မျှော်မှန်းချက် များကို ရှင်းလင်းသော ဖော်ပြချက်များ ပေး ခြင်းသည် နောက် တဆင့်သို့သွားမည့် ပြုပြင်ပြောင်းလဲရေးအတွက် အလွန်အရေးကြီးသော အပိုင်းများ ဖြစ်ပါသည်။

၂၀၂၂တွင် ရမည်ဟု ခန့်မှန်းထားသော ရည်မှန်းချက်များမှာ အောက်ပါအတိုင်း ဖြစ်ပါသည်။

- ဝန်ထမ်းခန့်အပ်ရေးနှင့် ကျွမ်းကျင်သော ဝန်ထမ်းများကို ဆက်လက်ထိန်းထားနိုင်ရန်အတွက် လူစွမ်းအားအရင်းအမြစ် မဟာဗျူဟာ၊ အကျင့်ပျက်ခြစားမှုကို လျှော့ချနိုင်မည့် လုပ်ငလစာမူဝါဒများနှင့် သင့်တော်သော အလေ့အထများကို ရေးဆွဲ၍ အကောင်းအထည်ဖော်ဆောင်ခြင်း။
- လုပ်သားအင်အားစုများအတွက် စီမံကိန်း ရေးဆွဲခြင်းနှင့် လေ့ကျင့်ရေး အစီအစဉ်များကို အကောင်အထည်ဖော်ဆောင်ခြင်းတို့ ဖြစ်ပါသည်။

လုပ်ငန်းစဉ်များနှင့် လုပ်ထုံးလုပ်နည်းများကို ရိုးရှင်း၍ လွယ်ကူအောင် စီစဉ်ဆောင်ရွက်ခြင်း

ပြည်တွင်းအခွန်များဦးစီးဌာန အနေဖြင့် စာရွက်စာတမ်းကို အခြေခံသည့် လုပ်ငန်းစဉ်များမှဝေးရာ နည်းပညာမှပေးလာသည့် အခွင့်အလမ်းအား လုံးကို ပ တ ခ အတွက် ထိရောက်စွာ အသုံးပြုနိုင်ရန် လိုအပ် သည်။ လုပ်ငန်းစဉ်များကို ရိုးရှင်းလွယ်ကူ၍ ချောမွေ့စွာ ဆောင်ရွက်ခြင်းအားဖြင့် ပ တ ခ အနေဖြင့် ပို၍ အကျိုးရှိမည့် အလုပ်များကိုလုပ်နိုင်ပြီး ၎င်း၏ ဝန်ဆောင်မှုများ လုပ်ငန်းများသည်လည်း ထိရောက်၍ အကျိုးရှိပေမည်။

၂၀၂၂ခုနှစ်တွင် ရရှိမည်ဟုမျှော်မှန်းထားသည့် ရည်မှန်းချက် များမှာ အောက်ပါအတိုင်း ဖြစ်သည်။

- အခွန်ထမ်းဝန်ဆောင်မှု ဌာနခွဲ တည်ထောင်ခြင်း၊ မဟိုမှ ထိန်းချုပ်သော ကိန်းဂဏ္ဍန်းစာရင်း အချက်အလက်များ ရယူ သည့်အဖွဲ့နှင့် အကြီးစားအခွန်ထမ်းများဆိုင်ရာ အခွန်ရုံးနှင့် အလယ်အလတ်စား အခွန်ထမ်းများဆိုင်ရာ အခွန်ရုံးတို့အတွက် တယ်လီဖုန်းဝန်ဆောင်မှုများစသည့် အဓိကနေရာများတွင် ကျွမ်းကျင် ထိရောက်မှုများ။
- ကောင်းမွန်သော နိုင်ငံတကာ လုပ်နည်းလုပ်ငန်းများနှင့် အဆင့်မြင့်နည်းပညာများကို ထင်ဟပ်နေသည့် လုပ်ငန်း စဉ်များနှင့် လုပ်ထုံးလုပ်နည်းများ။
- ပြည်တွင်းအခွန်များဦးစီးဌာန ဌာနတစ်ခုလုံးတွင် စည်ကမ်း လိုက်နာအောင်

ချမှတ်ထားသည့် လုပ်ငန်းစဉ်များကို လိုက်နာ ကျင့်သုံးမှုနှင့် စောင့်ကြည့်လေ့လာသည့်ရုံးချုပ်များ ဖြစ်ပါသည်။

ဆုံးရှုံးနိုင်ခြေ risk ကို အခြေခံသည့် ဝန်ဆောင်မှုနှင့် အခွန်ထမ်းများအနေဖြင့် လိုက်နာဆောင်ရွက်စေရန် အရေးယူ ဆောင်ရွက်ခြင်း

အခွန်ထမ်းကိုယ်တိုင် ဆန်းစစ်သည့် အခွန်စနစ်ကို အမှန်အတိုင်း လုပ်ကိုင်လိုစိတ်ရှိသော အခွန်ထမ်း ပြည်သူများအား အသိပညာပေးခြင်းဖြင့် ပံ့ပိုးပေးပြီး အခွန်ထမ်းများမှနေ၍ ၎င်းတို့၏ ဥပဒေအရရှိသော တာဝန်ဝတ္တရားများကို လိုက်နာဆောင်ရွက်မှုမရှိသောအခါတွင် ဥပဒေအရ ပြင်းပြင်းထန်ထန် အရေးယူဆောင်ရွက်ခြင်းတို့ဖြင့် အထောက်အကူပေးရပါသည်။ လိုက်နာကျင့်သုံးမှုကို တိုက်တွန်းအားပေးရန် ပ တ ခ အနေဖြင့် ဝန်ဆောင်မှုနှင့် အရေးယူဆောင်ရွက်ခြင်းအကြား ဟန်ချက်ညီမှု ရှိရန်လိုပါသည်။ ၎င်းသည် အခွန်ထမ်းကိုယ်တိုင် ဆန်းစစ်သည့် စနစ်၏ အဓိက အင်္ဂါရပ်ဖြစ်ပါသည်။ အခွန်ထမ်းပြည်သူများ လိုက်နာဆောင်ရွက်မှု ပိုမိုကောင်းမွန်စေသည့် မဟာဗျူဟာတစ်ရပ်ကို ပ တ ခ သို့ တိုက်ရိုက်ရရှိသည့် ကိန်းဂဏန်း အချက်အလက်များကို ခွဲခြမ်းစိတ်ဖြာမှုအပေါ် အခြေခံပြီး ထိုကိန်းဂဏန်း အချက်အလက်များကို တတိယ ပုဂ္ဂိုလ်အဖွဲ့အစည်းများမှ ရင်းမြစ်အဖြစ်ရယူထားသည့် မဟာဗျူဟာသည် ကျွန်ုပ်တို့၏ဝန်ဆောင်မှုနှင့် အရေးယူဆောင်ရွက်ခြင်းဆိုင်ရာ မဟာဗျူဟာများကို လမ်းညွှန်ပေးပါလိမ့်မည်။

၂၀၂၂ခုနှစ်တွင် ရရှိမည်ဟုမျှော်မှန်းထားသည့် ရည်မှန်းချက်များမှာ အောက်ပါအတိုင်း ဖြစ်သည်။

- စွန့်စားမှုကို အခြေခံသည့် လိုက်နာဆောင်ရွက်ခြင်း ပိုမိုတိုးတက်ရေး မဟာဗျူဟာများ (မှန်ကန်သော အချက် အလက်များအပေါ် အခြေခံသည့်) ကိုအသုံးပြု၍ အချိန်မီ ကြေညာလွှာများ ထုတ်ခြင်း၊ အချိန်မီအခွန်ပေးသွင်းခြင်းနှင့် အခွန်ထမ်းကိုယ်တိုင် စည်းကြပ်သည့်အခါတွင် အခွန်ပေးရန် တာဝန်များကို မှန်ကန်စွာ တင်ပြခြင်းတို့ကို ပိုမိုကောင်းမွန် စေရန်အတွက် မှန်ကန်တိကျသော စာရင်းကိန်းဂဏန်း အချက်အလက်များအပေါ် အခြေခံသည့် စုဆောင်းမှုကို အခြေခံသော အခွန်လိုက်နာဆောင်ရွက်မှု ပိုမိုကောင်းမွန်စေရေး မဟာဗျူဟာများ။

နည်းပညာ

နည်းပညာတိုးတက်မှုများသည်လည်း ပြုပြင်ပြောင်းလဲရေး ခရီးစဉ်၏ ယခုအဆင့်အတွက် အဓိကအင်္ဂါရပ်တစ်ခု ဖြစ်ပေမည်။ Data centre အကောင်အထည်ဖော်ဆောင်ရွက်ခြင်း နှင့်

ကွန်ပျူတာများကို ကွန်ယက်ချိတ်ဆက် ခြင်းတို့သည် ဝန်ထမ်းများအနေဖြင့် ဌာနတွင်း internal email domain (name@ird.gov.mm) ကိုအသုံးပြုနိုင်ပြီး စာရွက်စာတမ်းများကိုမျှဝေခြင်းနှင့် email စနစ်ဖြင့် ဆက်သွယ်နိုင်ခြင်းတို့ကို ဆောင်ရွက်နိုင်ပေမည်။ ပင်မနည်းပညာစနစ်သစ်ကို အကောင်အထည်ဖော်ဆောင်ရွက်ခြင်း (ITAS) သည်လည်း မှတ်ပုံတင်ခြင်း၊ လုပ်ငန်းစဉ်များ ဆောင်ရွက်ခြင်း၊ စာရင်းသွင်းခြင်းနှင့် ဖြစ်ရပ်များကိုကိုင်တွယ်နိုင်သည့် စင်မြင့်တစ်ခုကို ပံ့ပိုးပေးပါလိမ့်မည်။

၂၀၂၂ခုနှစ်တွင် ရရှိမည်ဟုမျှော်မှန်းထားသည့် ရည်မှန်းချက် များမှာ အောက်ပါအတိုင်း ဖြစ်သည်။

- နည်းပညာအခြေပြု ဘက်စုံပေါင်းစည်းထားသည့် အခွန်စနစ်ကို အဓိက နေရာများဖြစ်သည့် ရုံးချုပ်များ၊ ရန်ကင်းနှင့် ဗန္တလေးတို့တွင် လည်ပတ်အသုံးပြုနေပြီ ဖြစ်သည်။
- အသစ်နှင့် အချိန်နှင့်တပြေးညီ အချက်အလက် သစ်များကို ပြုပြင်မွမ်းမံထားသည့် အီလက်ထရောနစ် ဝင် ဆောင်မှုများ (e-services) - ပြည်တွင်းအခွန်များခွီးစီးဌာနအတွင်း အင်ထရာ နက် (intranet) နှင့် email domain ဝက်ဘ်ဆိုက်၊ ဗုဒ္ဓမင်းဆောင်မှုများ၊ e-fileESifh e-pay တို့ကို အကြီးစား အခွန်ထမ်းကြီးများနှင့် အလယ်အလတ် အခွန်ထမ်းများ အတွက် လုပ်ဆောင်ပြီး ဖြစ်ရမည်။

အခွန်ထမ်းကိုယ်တိုင် အခွန်စည်းကြပ်သည့်စနစ်

ဆန်းစစ်သည်သို့ ပြောင်းလဲခြင်းဖြစ်သည်။ ဤသည်ကို ကျွန်ုပ်တို့၏ အခွန်ထမ်းကြီးများဆိုင်ရာ အခွန်ရုံးနှင့်စတင်ထားပြီး လက်ရှိတွင် ကျွန်ုပ်တို့၏ အလယ်အလတ်စား အခွန်ထမ်းများ ဆိုင်ရာအခွန်ရုံးများသို့ စတင်တိုးချဲ့နေသည့် လုပ်ငန်းစဉ်သို့ တိုးချဲ့နေပါသည်။ နောင်တွင်ဆောင်ရွက်မည့် တန်ဖိုးမြင့် အခွန်များသည်လည်း ကျွန်ုပ်တို့အနေဖြင့် အခွန်ကိုကိုယ်တိုင် စည်းကျပ်သောစနစ်ကို ကောင်းမွန်သည့်ကွန်ပျူတာသတင်းနည်းပညာစနစ်တို့ဖြင့် တွဲ၍သုံးရာတွင် စီမံခန့်ခွဲနိုင်သည့် စွမ်းရည်အပေါ်မူတည်ပါလိမ့်မည်။

၂၀၂၂ခုနှစ်တွင် ရရှိမည်ဟုမျှော်မှန်းထားသည့် ရည်မှန်းချက် များမှာ အောက်ပါအတိုင်း ဖြစ်သည်။

- အခွန်ကောက်ခံခြင်း၏ ၈၀မှ ၉၀ ရာခိုင်နှုန်းသော အခွန်ထမ်းများသည် ကိုယ်တိုင်စည်းကြပ် မှုများဖြစ်ရမည်။
- မီဒီယာ (သတင်းစာစောင်များနှင့် ဝက်ဘ်ဆိုက်) တွင် ယခုထက်၍ အများပြည်သူဆိုင်ရာ သတင်းအချက် အလက်များကို အလွယ်တကူရရှိနိုင်မည်။

အကောက်ခွန် ပြုပြင်ပြောင်းလဲရေးနှင့် ခေတ်မီအောင် ဆောင်ရွက်ခြင်း မဟာဗျူဟာ ၂၀၁၇-၂၀၂၁

မြန်မာ့ အကောက်ခွန်ဦးစီးဌာနအနေဖြင့် ၎င်းတို့၏ မျှော်မှန်းချက်များနှင့် တာဝန်များကို ပြည့်ဝစွာထမ်းဆောင်နိုင်စေရန်နှင့် နိုင်ငံတော်အတွက် မျှော်မှန်းချက်များကို ဆောင်ရွက်ရာတွင် ထည့်ဝင်နိုင်ရန်အတွက် လမ်းညွှန်ပေးရန် ဤပြုပြင်ပြောင်းလဲရေးနှင့် ခေတ်မီအောင်ဆောင်ရွက်ရေး မဟာဗျူဟာကို ရည်ရွယ်ပါသည်။ မဟာဗျူဟာသည် ဌာနမှတာဝန်ရှိသည့် လုပ်ငန်းများအားလုံးတွင် အဖွဲ့အစည်းပိုင်ဆိုင်ရာ စွမ်းဆောင်ရည်ကို တဖြည်းဖြည်းတစ ပြောင်းလဲတိုးတက်လာအောင် မြှင့်တင်ပေးသည်။ စနစ်များကို ခေတ်မီအောင်ဆောင်ရွက်ခြင်း၊ ရင်းမြစ်များနှင့် ကောင်းမွန်သော လုပ်ငန်းလုပ်ဆောင်သည့် အလေ့အထများကို ပံ့ပိုးပေးသွားမည် ဖြစ်ပါသည်။ ရိုးသားဖြောင့်မတ်မှုနှင့် ပြည်သူ့ဝန်ဆောင်မှု၏ အမြင့်မားဆုံးသော စံနှုန်းများကို ပြည့်မီသည့် ကောင်းစွာလေ့ကျင့်ထားသော ပြင်လွယ်ပြောင်းလွယ်သော လုပ်သားအင်အားစုမှတစ်ဆင့် အောင်မြင်နိုင်မည်ဖြစ်ပါသည်။ ဤမဟာဗျူဟာသည် ပြည်ထောင်စုမြန်မာနိုင်ငံတော် အစိုးရ၏ ပြုပြင်ပြောင်းလဲရေး ရည်မှန်းချက်များကို ထပ်ဟပ်နေပြီး အားလုံးသော သက်ဆိုင်ဆက်စပ်နေသည့် ဥပဒေမူဘောင်များနှင့်လည်း ကိုက်ညီပါသည်။

မဟာဗျူဟာနှင့် မဟာဗျူဟာဆိုင်ရာ လုပ်ငန်းစီမံချက်ကို နှစ်ခုတွဲ၍ မြန်မာ အကောက်ခွန်ဦးစီးဌာနအနေဖြင့် အောက်ပါတို့ကို ဆောင်ရွက်နိုင်ပေမည်။

- အခွန်များကောက်ခံရာတွင် ပိုမိုကောင်းမွန်စေခြင်း နှင့် အခွန်ရှောင်ခြင်းနှင့် အခွန်ဘဏ္ဍာငွေများ ဆုံးရှုံးခြင်းတို့ကို တားဆီးကာကွယ်ရန်၊ တဖက်မှထိရောက်သော ဘဏ္ဍာရေးထိန်းချုပ်သည့် စနစ်များကို ဆောင်ရွက်သလို တဖက်မှနေ၍ လည်း ကုန်သွယ်ရေးကို ပိုမိုလွယ်ကူစေမည့် နည်းလမ်းများကို စတင်လုပ်ဆောင်ခြင်းအားဖြင့် အခွန်အကောက်များ ကောက်ခံခြင်းကို ပိုမိုကောင်းမွန်စေပြီး အခွန်ရှောင်ရှားခြင်းနှင့် အခွန်ဘဏ္ဍာငွေများ ဆုံးရှုံးခြင်းတို့ကို တားဆီးကာကွယ်ရန်။
- တားမြစ်ထားသော (သို့မဟုတ်) ကန့်သတ်ထား သောကုန်ပစ္စည်းများကို မှောင်ခိုကူးခြင်းမှ တားဆီးကာကွယ်ရန် ထိရောက်သောထိန်းချုပ်သည့် နည်းလမ်းများကို အကောင်အထည်ဖော်ဆောင်ရွက်ခြင်းအားဖြင့် လူ့ဘောင်အဖွဲ့အစည်းနှင့် ဝန်းကျင်ကို ကာကွယ်ပေးရန်။
- နိုင်ငံတကာ စံနှုန်းများနှင့် အကောင်းဆုံးသော လုပ်ထုံးလုပ်နည်းများနှင့် ကိုက်ညီစေရန် အကောက်ခွန် လုပ်ထုံး လုပ်နည်းများကို ခေတ်မီအောင်ဆောင်ရွက်ရန်နှင့် စံအဖြစ်ဆောင်ရွက်ရန်။

များကို ခေတ်မီအောင်ဆောင်ရွက်ရန်နှင့် စံအဖြစ်ဆောင်ရွက်ရန်။

- **To collect data for compilation of statistics on foreign trade;**
- **To co-operate and co-ordinate with other customs administrations and law enforcement agencies; and**
- **To promote public trust by enhancing the integrity of Customs personnel.**

- အကောက်ခွန် အမှုထမ်းအရာထမ်းများ၏ ရိုးသားဖြောင့်မတ်မှုကိုမြှင့်တင်ခြင်း၊ ပိုမိုကောင်းမွန်အောင် ဆောင်ရွက်ခြင်းအားဖြင့် ပြည်သူ့ယုံကြည်မှုကို မြှင့်တင်ရန် ဖြစ်ပါသည်။

အကောက်ခွန်ပြုပြင်ပြောင်းလဲခြင်းနှင့်ခေတ်မီအောင် ဆောင်ရွက်ခြင်း မဟာဗျူဟာတွင် ချမှတ်ထားသည့် အဓိကကဏ္ဍများနှင့် မဟာဗျူဟာမြောက်ရည်မှန်းချက်များမှာ အောက်ပါအတိုင်းဖြစ်ပါသည်။

- ခေတ်မီနိုင်ငံတကာ အကောက်ခွန် လုပ်ထုံးလုပ်နည်းများကို အကောင်အထည်ဖော်ဆောင်ရွက်ခြင်း။

- ပြန်လည်ပြင်ဆင်ထားသည့် ကျိုတိုစာချုပ်ပါ စံနှုန်းများကို လိုက်နာဆောင်ရွက်မှု ရရှိရန်
- Authorised Economic Operator Scheme ကို စတင်မိတ်ဆက်ရန်
- အကောက်ခွန်ရှင်းလင်းရေးနောက်ပိုင် စာရင်းစစ်ခြင်း (Post Clearance Audit) ကို စတင်ဆောင်ရွက်ရန်
- အကောက်ခွန်ထိန်းချုပ်သည့် နေရာများအားလုံးတွင် ဆုံးရှုံးနိုင်ခြေမီခန့်ခွဲမှု ဆိုင်ရာ ဘက်စုံလွှမ်းခြုံသည့် ရှေ့နောက်ညီပြီး တသတ်မတ်တည်းဖြစ်သော စနစ်တစ်ခုကို ရေးဆွဲ၍ လိုက်နာကျင့်သုံးရန်
- တားဆီးကာကွယ်ခြင်း၊ မလုပ်အောင်ဟန့်တားခြင်း၊ စုံစမ်းစစ်ဆေးခြင်းနှင့် အရေးယူဆောင်ရွက်ခြင်းတို့၏ ထိရောက်သောစနစ်တစ်ခုကို စတင်၍ လုပ်ဆောင်ရန် ဖြစ်ပါသည်။
- တင်သွင်းလာသည့် ကုန်စည်များ၏ တန်ဖိုးသည် ကမ္ဘာ့ကုန်သွယ်ရေးအဖွဲ့အစည်း၏ တန်ဖိုးဖြတ်ရေး သဘောတူညီချက်နှင့် အပြည့်အဝနှင့် တသတ်မတ်တည်း ကိုက်ညီမှုရှိစေရန် ထိန်းချုပ်မှုများကို ဆောင်ရွက်ခြင်း။
- WTO ကုန်သွယ်ရေး အဆင်ပြေချောမွေ့အောင် ပံ့ပိုးကူညီရေး သဘောတူညီချက် (WTO Trade Facilitation

Agreement) တွင်ပါဝင်သည့် အကောက်ခွန်စံနှုန်းများကို ပြည့်မီရန်၊

- အကောက်ခွန် ပစ္စည်းသိုလှောင်ရေး ခေတ်မီသော စနစ် တစ်ခုကိုရေးဆွဲ၍ စတင်ရန်

- ခေတ်မီသော ကွန်ပျူတာ နည်းပညာ ဝန်းကျင်တစ်ခု ကိုတည်ဆောက်ခြင်း

- ဌာနအတွင်းကွန်ပျူတာ (IT) ဌာနခွဲတစ်ခုကိုတည်ထောင်ရန် ဝန်ထမ်းများနှင့် လိုအပ်သော စက်ပစ္စည်းများကို တက်ဆင်ရန်၊

- MACCS နှင့် MCIS တို့ကို စတင်အကောင်အထည်ဖော်ခြင်း ကိုဆက်လက်ဆောင်ရွက်ရန်

- အမျိုးသားအဆင့် တနေရာတည်းတွင် အကောက်ခွန်ရှင်း လင်း လုပ်ဆောင်ခြင်း (National Single Window) ဖြစ် ပေါ်လာအောင်ဆောင်ရွက်မှုတွင် ပါဝင်ပံ့ပိုးပေးရန်

- မြန်မာအကောက်ခွန်ဦးစီးဌာန၏ ဝက်ဘ်ဆိုက်ကို အဆင့် မြှင့်တင်ရန်

- IT စနစ်အသစ်များနှင့် Applications များကိုရေးဆွဲ၍ စတင်အသုံးပြုရန်

- မြန်မာ့အကောက်ခွန် ဌာနတွင်း ကွန်ယက်တစ်ခုကို တည် ဆောက်ရန်။

- ဌာနဆိုင်ရာ အဖွဲ့အစည်းကို ပြုပြင်ပြောင်းလဲရေးနှင့် လူ့စွမ်း အား အရင်းအမြစ်များကို ဖွံ့ဖြိုးတိုးတက်အောင် ဆောင်

ရွက်ရေး

- ဌာန၏ ဖွဲ့စည်းပုံအသစ်ကို စတင်မိတ်ဆက်ရန်နှင့် ဝန်ထမ်း များကို တဖြည်းဖြည်းချင်း စနစ်သစ်ဖြင့် သွားရန်။

- ထိုစနစ်များသည် မဟာဗျူဟာနှင့် ဌာနဖွဲ့စည်းပုံကို ပံ့ပိုး ပေးမည့် လူ့စွမ်းအားအရင်းအမြစ် စီမံခန့်ခွဲမှု စနစ်များနှင့် လုပ် ထုံးလုပ်နည်းများကို ရေးဆွဲရန်နှင့် စတင်အသုံးပြုရန်၊

- ထိရောက်သော မိတ်ဖက်ဆောင်ရွက်မှုများကို ဖန်တီးခြင်း နှင့် ဖျိုးထောင်ခြင်း

- ပုဂ္ဂလိကကဏ္ဍနှင့် ထိရောက်သော ဆက်ဆံရေးများကို တည်ဆောက်ရန်။

- အခြားအစိုးရဌာနများနှင့် အကောက်ခွန် စီမံအုပ်ချုပ်ရေး များနှင့် ပူးပေါင်းဆောင်ရွက်သည့် ထိရောက်သော သဘောတူ ညီချက်ကို တည်ဆောက်ရန်။

မြန်မာ့ရေရှည်တည်တံ့ခိုင်မြဲသော ဖွံ့ဖြိုးတိုးတက်မှု စီမံကိန်း (MSDP)

မြန်မာ့ရေရှည်တည်တံ့ခိုင်မြဲသော ဖွံ့ဖြိုးတိုးတက်မှု စီမံကိန်း (Myanmar Sustainable Development Plan - MSDP) မူကြမ်းကို ၂၀၁၈ခုနှစ် ဖေဖော်ဝါရီလတွင် ထုတ်ပြန်ကြေညာခဲ့ပါသည်။ အစိုးရအတွက် ကမ္ဘာ့အဆင့် ရေရှည်တည်တံ့ခိုင်မြဲရေးဆိုင်ရာ ရည်မှန်းချက်အစီအစဉ် (global SDG agenda)ကို မြန်မာနိုင်ငံ၏ အခြားသော ဒေသတွင်းနှင့် ကမ္ဘာ့ဆိုင်ရာ ကတိကဝတ်များနှင့်အညီဖြစ်စေရန် အစိုးရအတွက် အထက်မှလွှဲမိခြင်းဖြင့် အမျိုးသားအဆင့် ဖွံ့ဖြိုးတိုးတက်မှုဆိုင်ရာ မူဝါဒ မူဘောင်အဖြစ်ကြိုကြို ရေးဆွဲပါသည်။ ၎င်းသည် ပြည်သူ့ရင်းနှီးမြှုပ်နှံမှု စီမံကိန်း (Public Investment Program - PIP)ဟူသော လုပ်ဆောင်ချက်အသစ်၏ အောက်တွင် အမျိုးသားအဆင့် ဖွံ့ဖြိုးတိုးတက်မှု စီမံကိန်းများ အတွက် အထွေထွေ စီမံကိန်းကို ဇကာတင်စစ်ဆေးခြင်းနှင့် ဦးစားပေးသတ်မှတ်ခြင်း မူဘောင်တစ်ခုရေးဆွဲမှုနှင့်လည်း မဟာဗျူဟာမြောက်စွာ ချိတ်ဆက်နေပါသည်။

မြန်မာ့ရေရှည်တည်တံ့ခိုင်မြဲသော ဖွံ့ဖြိုးတိုးတက်မှု စီမံကိန်း (MSDP) ကို စစ်မှန်၍ပါဝင်မှုရှိသော အသွင်းကူးပြောင်းနေသည့် စီးပွားရေး ဖွံ့ဖြိုးတိုးတက်မှုကို အောင်မြင်စေရန်အတွက် လိုအပ်သည့် မူဝါဒများနှင့် ဌာနဆိုင်ရာ လုပ်ထုံးလုပ်နည်းများကို ကျိုးကြောင်း ညီညွတ်မှုရှိစေရေးဟူသည့် ရည်ရွယ်ချက်ကို အခြေခံ၍ ရေးဆွဲထားပါသည်။ ၎င်းစီမံကိန်းသည် ဌာနပေါင်းများစွာနှင့် လူပုဂ္ဂိုလ်ပေါင်းများစွာတို့၏ မြောက်မြားစွာသော ဆက်စပ်ပတ်သက်သူများမှ တက်ကြွစွာ ဆွေးနွေးညှိနှိုင်း အကြံဉာဏ်ရယူခဲ့ခြင်းမှ ပေါ်ထွက်လာသည့် ထွက်ကုန်ဖြစ်ပါသည်။

စီမံကိန်းနှင့် ဘဏ္ဍာရေးဝန်ကြီးဌာန (MoPF)သည် MSDP ကို အကောင်အထည်ဖော်ဆောင်ရွက်မှုအတွက် ကြီးကြပ် ကွတ်ကဲပေးရန် အဓိကဌာနဆိုင်ရာ အဖွဲ့အစည်းဖြစ်ပြီး၊ MSDP အကောင်အထည်ဖော်ဆောင်ရွက်ရေးဌာနခွဲ (MSDP-IU) ကိုလည်း လက်ခံနေရာပေးထားပါသည်။ ထိုဌာနခွဲသည် လိုအပ်

သည့် အကောင်အထည်ဖော်ဆောင်ရွက်ရေးဆိုင်ရာ ဖွဲ့စည်းပုံများ၊ ညှိနှိုင်းပူးပေါင်းဆောင်ရွက်ရေးမူဘောင်များနှင့် စောင့်ကြည့်လေ့လာသည့် ယန္တရားများဖန်တီးမှုကို ကြီးကြပ်ကွတ်ကဲပေးသွားမည်ဖြစ်ပါသည်။

MSDP တွင် မြေယာအုပ်ချုပ်မှုနှင့် ရင်းမြစ်ကို အခြေခံသည့် စက်မှုလုပ်ငန်းများ ရေရှည်တည်တံ့ခိုင်မြဲစွာ စီမံခန့်ခွဲခြင်းတို့အတွက် လုပ်ငန်းစီမံချက်တစ်ခုကို သတ်မှတ်ပေးထားပါသည်။ EITI စည်းကမ်းချက်များနှင့် ကိုက်ညီအောင် ဆောင်ရွက်မှုကို ပိုမိုမြန်ဆန်စေရန်ဆောင်ရွက်ခြင်းကို အကောင်အထည်ဖော်ဆောင်ရွက်သည့် လုပ်ငန်းများထဲမှ တစ်ခုအဖြစ် ဖော်ပြထားပါသည်။

မြန်မာနိုင်ငံ ဖွံ့ဖြိုးတိုးတက်မှု အကူအညီပေးရေး မူဝါဒ (Myanmar Development Assistant Policy - MDAP) ကို ပြန်ကြားရေးဝန်ကြီးဌာန ဝက်ဘ်ဆိုက်မှတစ်ဆင့် အွန်လိုင်းပေါ်တွင် ရရှိနိုင်ပါသည်။ MDAP ကို ဖွံ့ဖြိုးတိုးတက်မှု အကူအညီပေးရေး ညှိနှိုင်းပူးပေါင်းဆောင်ရွက်မှုဌာန (Development Assistance Coordination Unit) မှနေ၍ စီမံကိန်းနှင့် ဘဏ္ဍာရေးဝန်ကြီးဌာန၏ နိုင်ငံခြားစီးပွားရေးဆက်ဆံရေးဌာနတို့မှ ပူးပေါင်း၍ ရေးဆွဲထားခြင်း ဖြစ်ပါသည်။ MDAP သည် ရေရှည်တည်တံ့ခိုင်မြဲသော ဖွံ့ဖြိုးတိုးတက်မှု ရည်မှန်းချက်များကို အကောင်အထည် ဖော်ဆောင်ပေးမည့် မူဝါဒဖြစ်ပါသည်။ ၎င်းကိုလည်း မြန်မာ့ရေရှည်တည်တံ့ခိုင်မြဲသော ဖွံ့ဖြိုးတိုးတက်မှု စီမံကိန်းတွင် ထည့်သွင်းဖော်ပြထားပါသည်။

၃.၅။ ဘဏ္ဍာရေးအာဏာခွဲဝေပေးခြင်း (Fiscal devolution)

လက်ရှိစနစ်တွင် ပြည်ထောင်စုအစိုးရ အသုံးစရိတ်များကို ဝန်ကြီးဌာနအလိုက်ဘက်ဂျက်များအဖြစ် ကုန်ကျစရိတ်မှတ်တမ်းများရှိ ပြည်နယ်နှင့်တိုင်းဒေသကြီးအလိုက် ပြည်ထောင်စုအစိုးရအသုံးစရိတ်များကို မရနိုင်ပါ။⁵²

မြန်မာနိုင်ငံမှ ပြည်နယ်နှင့် တိုင်းဒေသကြီးအစိုးရများကို ၂၀၀၈ အခြေခံဥပဒေဖြင့် ၂၀၁၁ မတ်လတွင် ဖွဲ့စည်းခဲ့သည်။ လက်ရှိတွင် ပြည်နယ် ၇ ခု၊ တိုင်းဒေသကြီး ၇ ခု၊ ကိုယ်ပိုင်အုပ်ချုပ်ခွင့်ရဒေသ ၅ ခု၊ ကိုယ်ပိုင် အုပ်ချုပ်ခွင့်ရတိုင်းနှင့် ပြည်ထောင်စုနယ်မြေ နေပြည်တော်တို့ဖြင့် ဖွဲ့စည်းထားသည်။ ပြည်နယ်နှင့် တိုင်းဒေသကြီးအစိုးရများကို ဝန်ကြီးချုပ်က ဦးဆောင်သည်။ ဝန်ကြီးချုပ်ကို သမ္မတက ပြည်နယ်/တိုင်းဒေသကြီးလွှတ်တော်အမတ်များမှ ရွေးချယ်ခန့်အပ်သည်။

၂၀၀၈ အခြေခံဥပဒေအရ ပြည်နယ်နှင့် တိုင်းဒေသကြီးအစိုးရများသည် တူးဖော်ရေးကဏ္ဍ ဥပဒေများကို ပြဌာန်းနိုင်သည်။ အခွန်ကောက်ယူနိုင်သည်။ သို့သော်လည်း အလွန်သေးငယ်သည့် လုပ်ငန်းများတွင်သာ အာဏာကျင့်သုံးနိုင်သည်။ ပြည်နယ်နှင့် တိုင်းဒေသကြီးတိုင်းတွင် လွှတ်တော်တစ်ရပ်ရှိသည်။ (မြို့နယ် တစ်ခုမှလွှတ်တော် ကိုယ်စားလှယ် ၂ ဦးစီနှင့်၊ ကာကွယ်ရေးဝန်ကြီးဌာနမှ ကိုယ်စားလှယ် ၂၅ ရာခိုင်နှုန်းဖြင့် ဖွဲ့စည်းထားသည်) ဝန်ကြီးချုပ်နှင့် အစိုးရအဖွဲ့ကိုလည်း ဖွဲ့စည်းထားသည်။ ဝန်ကြီးချုပ်ကို သမ္မတက ရွေးချယ်ပြီး၊ လွှတ်တော်က အတည်ပြုသည်။ ပြည်ထောင်စု တစ်နှစ်အသုံးစရိတ်၏အနိမ့်ဆုံးသတ်မှတ်ချက်ပေါ်အခြေခံပြီး တိုင်းနှင့်ပြည်နယ်မှ လွှတ်တော်များသည် ၎င်းတို့ဘက်ဂျက်ကို ရေးဆွဲနိုင်ခွင့်ရှိသည်။ (ပုဒ်မ ၂၅၂ အရ)

၂၀၀၈ အခြေခံဥပဒေအရ သဘာဝ သယံဇာတစီမံမှု နှင့် အခွန်ကောက်ခြင်းတွင် ပြည်နယ်နှင့်တိုင်းဒေသကြီး အစိုးရများ၏ ပါဝင်နိုင်မှုမှာ အကန့်အသတ်ရှိသည်။ ပြည်နယ်နှင့် တိုင်းဒေသ

ကြီး အစိုးရများ၏ ဥပဒေပြုရေး၊ အုပ်ချုပ်ရေး အခွင့်အာဏာများကို ၂၀၀၈ အခြေခံဥပဒေ ဇယား ၂ တွင်ပြဌာန်းထားသည်။ ရေနံနှင့်ဓာတ်ငွေ့ သတ္တုလုပ်ငန်းများသည် ဇယား ၂ တွင်ပါဝင်ခြင်းမရှိပါ။ ဆား၊ ထင်း၊ ကျောက်မျက် ဖြတ်ခြင်း နှင့် အရောင်တင်ခြင်းများကဲ့သို့သော ကိစ္စများသာပါဝင်သည်။

ပြည်နယ် ၇ ခု၊ တိုင်းဒေသကြီး ၇ ခု၊ ကိုယ်ပိုင်အုပ်ချုပ်ခွင့်ရဒေသ ၅ ခု၊ ကိုယ်ပိုင် အုပ်ချုပ်ခွင့်ရတိုင်း၊ နှင့် ပြည်ထောင်စုနယ်မြေ နေပြည်တော်တို့ဖြင့် မြန်မာနိုင်ငံကို ဖွဲ့စည်းထားသည်။ တိုင်းဒေသကြီးနှင့် ပြည်နယ် များအောက်တွင် ခရိုင်၊ မြို့နယ်၊ မြို့၊ ရွာနှင့် ရပ်ကွက်များ အစရှိသဖြင့် အုပ်ချုပ်ရေးအဆင့်ဆင့်ရှိသည်။ အောက်ခြေအဆင့် အုပ်ချုပ်ရေးပိုင်း၏ လုပ်ပိုင်ခွင့်များမှာ ရှင်းရှင်းလင်းလင်းမရှိပါ။ ၎င်းတို့ကို ဗဟိုအစိုးရ လက်အောက်ခံ ပြည်ထဲရေးဝန်ကြီးဌာန၊ အထွေထွေအုပ်ချုပ်ရေးဌာနမှ ထိန်းချုပ်စီမံသည်။⁵³

၂၀၀၈ အခြေခံဥပဒေ ဇယား ၅ တွင် ပြည်နယ်နှင့် တိုင်းဒေသကြီးများ ကောက်ခံနိုင်သည့် အခွန်များကို ဖော်ပြထားသည်။ ထွေအုပ်ဌာနက ကောက်ယူသည့် မြေနှင့် တွင်းထွက်အခွန်များ၊ သစ်တောရေးရာဦးစီးဌာနက ကောက်ယူသည့် သတ်မှတ်ထားသည့် သစ်အမျိုးအစားနှင့် သစ်တောထွက်ပစ္စည်းအတွက် အခွန်များ၊ အသေးစားရေအားလျှပ်စစ်စက်ရုံများမှ ဓာတ်အားခွန်များကို ဇယား ၅ တွင် ထည့်သွင်းထားသည်။

ပြည်နယ်နှင့်တိုင်းဒေသကြီးအစိုးရများသည် ယစ်မျိုးခွန်များ၊ မြေခွန်များ၊ ရေခွန်များ၊ လမ်းတံတားကြေး နှင့် အခွန်အခများ၊ ငါးလုပ်ငန်းမှ အခွန်များကောက်ယူနိုင်သည်။ တွင်းထွက်ကဏ္ဍတွင်မူ ကျောက်စရစ်နှင့် သဲထုတ်လုပ်သူများမှ တွင်းထွက်ခွန်ကောက်ယူနိုင်သည်။ ပြည်နယ်သို့မဟုတ် တိုင်းဒေသကြီးအစိုးရပိုင်ဆိုင်မှု များကို ရောင်းချခြင်း သို့မဟုတ် ဌာနရမ်းခြင်း ပြုလုပ်နိုင်သည်။ ပြည်နယ် သို့မဟုတ် တိုင်းဒေသကြီး အစိုးရပိုင် လုပ်ငန်းများမှ အမြတ်အစွန်းရှာဖွေနိုင်သည်။ လက်တွေ့တွင် တူးဖော်ရေးကဏ္ဍမှ အခွန်များကို ပြည်နယ်နှင့် တိုင်းဒေသကြီးအဆင့်က ကောက်ခံခြင်းမရှိပါ။⁵⁴

⁵² တိုင်းဒေသကြီးနှင့် ပြည်နယ်များသို့ ပြည်ထောင်စုအဆင့်ဝန်ကြီးဌာနများက ခွဲဝေပေးသည့် လမ်းကြောင်းကို နိုင်ငံရပ်သုံးမှန်းခြေ စာရင်းတွင်ဖော်ပြထားခြင်းမရှိပါ။ မိခင်ပြည်ထောင်စုဝန်ကြီးဌာနသည် အဓိကဘက်ဂျက်ယူနစ်ဖြစ်ပြီး၊ ပြည်နယ်နှင့် တိုင်းဒေသကြီး အသုံးစရိတ်ကို ပြည်ထောင်စုအဆင့်တွင် ရှင်းလင်းစွာခွဲခြားပြသသည့် ဒုတိယအဆင့်ဘက်ဂျက်အမျိုးအစား သတ်မှတ်ထားချက် လက်ရှိအချိန်တွင်မရှိသေးပါ။ ထိုသို့သောအခြေခံနေရာများကြောင့် ဘဏ္ဍာရေးအာဏာလွှဲပြောင်းမှုနှင့်ပတ်သက်ပြီး မြန်မာနိုင်ငံ၏ အသုံးစရိတ်ပမာဏမည်မျှကို ခွဲဝေလုပ်ပိုင်ခွင့်ပေးနေသည်၊ မည်သည့်အဆင့်ထိ လုပ်ပိုင်ခွင့်လွှဲအပ်ပေးနေသည်ဟူသော အခြေခံမေးခွန်းကိုပင် ဖြေရန် ခက်ခဲနေဆဲဖြစ်သည်။ (Nixon and Joeline, 2014)

⁵³ World Bank (2015) Myanmar Public Expenditure Review 2015. World Bank Group, September 2015

⁵⁴ Discussions with General Administration Department representatives

ကိုယ်ပိုင်အုပ်ချုပ်ခွင့်ရဒေသများနှင့်တိုင်းတို့သည် ၂၀၀၈ အခြေခံဥပဒေ ဇယား ၃ ပါသတ်မှတ်ချက်များအတိုင်း လည်ပတ်လျက်ရှိသည်။ ကိုယ်ပိုင်အုပ်ချုပ်ခွင့်ရဒေသနှင့် တိုင်းများအတွက် အသုံးစရိတ်ကို ပြည်ထောင်စု၊ ပြည်နယ်နှင့် တိုင်းဒေသကြီး ဘတ်ဂျက်များမှ ချထားပေးသည်။

၂၀၀၈ အခြေခံဥပဒေတွင်ဖော်ပြထားသည့် အာဏာခွဲဝေပေးမှုအပြင် ၂၀၁၁ ခုနှစ်မှ စပြီး ပြည်ထောင်စုအစိုးရ သည် ဘဏ္ဍာရေးအာဏာဖြေလျှော့ခြင်းကိုဦးတည်သည့် ပြုပြင်ပြောင်းလဲမှုများစွာပြုလုပ်ခဲ့သည်။ ဥပမာ ပြည်နယ်နှင့်တိုင်းဒေသကြီး၏ ပြည်သူ့ဝန်ဆောင်မှုနှင့် ဖွံ့ဖြိုးရေးစီမံကိန်းများအတွက် ဘတ်ဂျက်များကို သိသိသာသာ တိုးမြှင့်ပေးခဲ့သည်။ ၂၀၁၃/၁၄ တွင် ပြည်ထောင်စုအစိုးရသည် နိုင်ငံဘတ်ဂျက်၏ ၃.၄ ရာခိုင်နှုန်းကို ပြည်နယ်နှင့်တိုင်းဒေသကြီးများအတွက် ချေးငွေထောက်ပံ့ငွေအဖြစ်ချထားပေးခဲ့သည်။ ၂၀၁၄/၁၅ ဘဏ္ဍာရေးနှစ်တွင် ၇.၆ ရာခိုင်နှုန်းထိရှိလာပြီး ၂၀၁၅/၁၆ ဘဏ္ဍာရေးနှစ်တွင် ၈.၇ ရာခိုင်နှုန်း သို့မဟုတ် ကျပ်ငွေ ၁.၈ ထရီလီယံထိ တိုးမြှင့်ပေးခဲ့သည်။⁵⁵

သဘာဝ သယံဇာတနှင့် ဆက်စပ်ပြီး ပြည်ထောင်စုဝန်ကြီးဌာန သို့မဟုတ် ပြည်တွင်းအခွန်များဦးစီးဌာန ကိုပေးသွင်းရမှုများ ပြုလုပ်ရာတွင် ထုတ်လုပ်ရာဒေသအလိုက် စီမံကိန်းနှင့် ဘဏ္ဍာရေးဝန်ကြီးသို့ ပေးသွင်း လေ့မရှိပါ။ ဥပမာကုမ္ပဏီတခုသည် ၎င်းရုံးချုပ်တည်နေရာရှိ ပြည်တွင်းအခွန်များဦးစီးဌာနမြို့နယ် အရာရှိ ထံသို့ ကုမ္ပဏီ၏ အမြတ်ခွန်ကို ပေးသွင်းမည်ဖြစ်သည်။ သယံဇာတ ထုတ်ယူရာ ဒေသတွင် ပေးသွင်းမှုမပြုလုပ်ပါ။

ပြည်နယ် နှင့်တိုင်းဒေသကြီးများသို့ လွှဲပြောင်းပေးရာတွင် ဘဏ္ဍာရေးမျှဝေခြင်းသတ်မှတ်ချက်အချိုးအစား အတိုင်းခွဲဝေခြင်းမဟုတ်ပါ။ အချိုးအစားနှင့်ခွဲဝေပေးသည့် တခုတည်းသော လွှဲပြောင်းမှုမှာ ဖွံ့ဖြိုးရေး ရန်ပုံငွေ အဖြစ် လွှဲပြောင်းပေးမှု၏ ၅ ရာခိုင်နှုန်းကို သတ်မှတ်ပေးခြင်းဖြစ်သည်။ ဆင်းရဲမွဲတေမှုနှုန်း ပေါ်မူတည်ပြီး ခွဲဝေပေးခြင်းဖြစ်သည်။⁵⁶

၃.၆။ အခွန်ကောက်ခြင်း၊ ခွဲစားချပေးခြင်းနှင့် စိုက်ထုတ်ပေးခြင်း (Revenues collection, revenues allocation and subsidies)

၃.၆.၁။ ပြည်သူ့ဘဏ္ဍာရေးစီမံမှု (Public financial management)

ပြည်ထောင်စု လွှတ်တော်နှင့် ပြည်ထောင်စုအစိုးရသည် နိုင်ငံတော် ဘဏ္ဍာရေးစနစ် စီမံမှုကို အဓိကစောင့်ကြည့်သည့် အစုအဖွဲ့ များဖြစ်သည်။ နိုင်ငံတော်အစိုးရသည် ဝင်ငွေနှင့် အသုံးစရိတ်ခန့်မှန်းချက်ကို တစ်နှစ်တာရသုံးစရိတ် တင်ပြချက်တွင် ထည့်သွင်းတွက်ချက်ပြီး လွှတ်တော်သို့တင်ပြသည်။

ရသုံးမှန်းခြေငွေစာရင်းဥပဒေ (Budget Law) အရ အမျိုးသား ရသုံးမှန်းခြေငွေစာရင်းတွင် အခွန်နှင့်အခွန်မဟုတ်သည့်ဝင်ငွေများပါဝင်သည်။ အခွန်မဟုတ်သည့်ဝင်ငွေများမှာ

- နိုင်ငံပိုင်စီးပွားရေး အဖွဲ့အစည်းများမှ ရရှိမှု
- သာမန်ရငွေ (Current Receipts)
- အမြတ်အစွန်းမှ ရရှိမှု (Interest receipts)
- ထောက်ပံ့ငွေရရှိမှု (Grant receipt)
- အစိုးရပိုင်ပစ္စည်းများ ရောင်းချရာမှ ငွေလုံးငွေရင်းလက်ခံရရှိမှု (Capital receipts)
- နိုင်ငံခြား အထောက်အပံ့လက်ခံရရှိမှု
- ရင်းနှီးမြုပ်နှံမှုများမှရရှိမှု (Receipts from Investment in Organizations)
- စုဆောင်းငွေမှ ရရှိမှု (Receipts from saving)

ပြည်သူ့ဘဏ္ဍာစီမံမှုအတွက် သီးသန့်စနစ်မရှိပါ။ အစိုးရဌာနများနှင့် အစုအဖွဲ့ တခုခြင်းစီ သည် မတူညီသည့်စနစ်များကို အသုံးပြုကြသဖြင့် စာရင်းထပ်မူများကို ဖြစ်ပေါ်စေသည်။ ဥပမာ ဝန်ကြီးဌာနအများစုတွင် ဌာနတွင်းစာရင်းစစ် စနစ်မရှိသောကြောင့် လုပ်ငန်းစဉ် နှင့် ငွေအပြောင်းအလှဲသည် သတ်မှတ်ထားသည့် အတိုင်းလိုက်နာလျက်ဖြစ်ပေါ်နေခြင်းရှိ မရှိ ဆန်း

⁵⁵ <https://www.mmtimes.com/national-news/13864-u-thein-sein-govt-s-last-budget-approved.html>
⁵⁶ <https://asiafoundation.org/publication/local-development-funds-in-myanmar/>

စစ်နိုင်သည့် နည်းလမ်းမရှိပါ။ ပြည်နယ်နှင့်တိုင်းဒေသကြီး အစိုးရများကိုလည်း လွှဲပြောင်းပေးမည့်ငွေပမာဏကို ကြိုတင် အကြောင်းကြားထားခြင်းမရှိသဖြင့် ၎င်းတို့အနေဖြင့်လည်း ဘတ်ဂျက်များကို ကြိုတင်ပြင်ဆင်နိုင်ခြင်းမရှိပဲဖြစ်နေသည်။ ကမ္ဘာ့ဘဏ်၏ ပြည်သူ့အသုံးစရိတ်နှင့် ဘဏ္ဍာရေးတာဝန်ခံမှု ဆန်းစစ်ချက် Public Expenditure and Financial Accountability (PEFA) နှင့် International Budget Partnership's Open Budget Survey ရလဒ်များအရ မြန်မာ့ရသုံးမှန်းခြေလုပ်ငန်း စဉ်သည် ကမ္ဘာပေါ်တွင် ပွင့်လင်းမှု အနည်းဆုံးဖြစ်သည်။ ဝင်ငွေ နှင့် အသုံးစရိတ်၊ ကြွေးမြီ (debt stocks) ဘဏ္ဍာရေး ရပိုင်ခွင့်များ (financial assets)၊ ရသုံး မှန်းခြေ ရလဒ်များကို ပြည်သူများကို ထုတ်ပြန်ခြင်းမရှိပါ။ စာရင်းစစ်ရလဒ်များ၊ ငွေအရင်းအနှီးများပြားသည့် စီမံကိန်း များ၏စာချုပ်များကိုလည်း လျှို့ဝှက်ထားလေ့ရှိသည်။

ကမ္ဘာ့ဘဏ်၊ ဩစတေးလျ နှင့် ယူကေအစိုးရများ၏ အကူအညီ ဖြင့် ဆောင်ရွက်နေသည့် ပြည်သူ့ဘဏ္ဍာစီမံမှု အဆင့်မြှင့်တင် ရေးစီမံကိန်းသည် ဖော်ပြခဲ့ပါပြီသနားများကို ဖြေရှင်းရန် ဆောင်ရွက်နေခြင်းဖြစ်သည်။ ဆောင်ရွက်နေသည့် လုပ်ငန်း များမှာ

- အခွန်ထမ်းပြည်သူများနှင့်ဆိုင်သည့်ရုံးတစ်ခုဖွဲ့စည်းခြင်း (Taxpayers' Office)
- ပြည်နယ်နှင့် တိုင်းဒေသကြီးအဆင့်ပါဝင်သည့် ကာလလတ် ဘဏ္ဍာရေးမူဘောင် အကောင်အထည်ဖော်ခြင်း
- တနိုင်လုံးမှ အချက်အလက်များ တနေရာတည်းတွင် စု စည်းရန်၊ အမျိုးအစား အလိုက်ခွဲခြားရန်အတွက် ကွန်ပျူတာ ဖြင့် အသုံးပြုနိုင်သည့် ဘဏ္ဍာရေးစီမံမှု စနစ်တခု ရေးဆွဲခြင်း
- တစ်နိုင်လုံးသို့ သက်ရောက်မှုရှိစေမည့် ဝယ်ယူရေးဆိုင်ရာ နည်းဥပဒေများ နှင့် စည်းကမ်းများ သတ်မှတ်ခြင်း
- ဘတ်ဂျက်သုံးသပ်မှုများပြုလုပ်ရန် ပြည်သူ့ငွေစာရင်းကော် မတီရုံး (Public Account Committee Office) ဖွဲ့ စည်းခြင်း
- စာရင်းစစ်ချုပ်ရုံး၏ စွမ်းဆောင်ရည်မြှင့်တင်ခြင်း

၃.၆.၂။ အခွန်ကောက်ခံခြင်း (Revenues collection)

မြန်မာနိုင်ငံတွင် လက်ရှိကျင့်သုံးနေသည့် အခွန်ကောက်ယူပုံ အမျိုးမျိုးရှိသည်။ စားသုံးမှုပေါ်တွင်ကောက်ယူသည့် ကုန်သွယ် ခွန်နှင့်၊ နိုင်ငံပိုင်လုပ်ငန်းရော ပုဂ္ဂလိက လုပ်ငန်းများပေါ် ကောက်ခံသည့် ဝင်ငွေခွန်တို့သည် အရေးအကြီးဆုံးအခွန်များ ဖြစ်သည်။ ယင်းအခွန် ၂ မျိုး မှ ရရှိမှုသည် သည် စုစုပေါင်း အခွန် ၏ ၉၀ ရာခိုင်နှုန်းဖြစ်သည်။

လက်ရှိအခြေအနေတွင် အစိုးရ၏ အခွန်အများစုကို သဘာဝ သယံဇာတမှ တိုက်ရိုက် သို့မဟုတ် သွယ်ဝိုက်၍ ကောက်ခံရာမှ ရရှိသည်။ အထူးသဖြင့် ဓာတ်ငွေ့နှင့် ကျောက်စိမ်းရောင်းချရာမှ ရရှိသည့်ဝင်ငွေများ မှရရှိသည်။ လုပ်ကွက်ချထားပေးခြင်း၊ တွင်းဝခွန်များ၊ ရယ်ယာ၊ သယ်ပို့အခွန်အခ၊ ခရီး တထောက် ဖြတ်သန်းခ၊ လေ့ကျင့်ရေး နှင့် ပညာရေး ရန်ပုံငွေများ နှင့် ဝင်ငွေ အခွန် အစရှိ သဖြင့် တူးဖော်ရေးလုပ်ငန်းများမှ အခွန်အမျိုးမျိုး ကို ရရှိသည်။ ယင်းဝင်ငွေများမှ စုစုပေါင်း တန်ဖိုးကို အစီရင်ခံစာ အခန်း ၅ တွင်ဖော်ပြထားပါသည်။

တူးဖော်ရေးကဏ္ဍမှ အခွန်အခများကို ငွေသားဖြင့်ကောက်ယူ သည်။ တူးဖော်ရေးစီမံကိန်းများမှ အချို့သောအခွန်များကို ပြည်ထောင်စုအစိုးရသို့သွင်းရပြီး အချို့ကို MOGE ME1 ME2 ME ကဲ့သို့သော နိုင်ငံပိုင်လုပ်ငန်းများက အောက်တွင် ဖော်ပြထားသည့်အတိုင်း လက်ခံသည်။

တူးဖော်ရေးကဏ္ဍတွင် နိုင်ငံပိုင်လုပ်ငန်းများမှ တိုက်ရိုက် ကောက်ခံသည့် အခွန်များမှအပ ကျန်အခွန်အားလုံးကို အမျိုး သားရသုံးစရိတ်စာရင်းသို့ ထည့်သွင်းသည်။ ပြည်ထောင်စု အစိုးရအခွန်ကို မျှော်မှန်းထားသည့် အခွန်ပမာဏ အလျောက် ကောက်ခံခြင်းမဟုတ်ပဲ အရင်းအမြစ်အလိုက် ကောက်ခံ သည့် ဌာန၊ အဖွဲ့အလိုက်ခွဲခြားကောက်ခံ သည်။

နိုင်ငံပိုင်လုပ်ငန်းများသည် ပြည်ထောင်စုဘတ်ဂျက်ကို ဘဏ္ဍာ ရေးသတ်မှတ်ချက်ကြီး ၂ ခု ပေါ်အခြေခံပြီး ထည့်ဝင်ခြင်းများပြု လုပ်သည်။ ပထမတခုမှာ လုပ်ငန်းများအားလုံး (နိုင်ငံပိုင်ရော ပုဂ္ဂလိကကိုပါ ကောက်ခံ) ပေါ်တွင် ၂၅ ရာခိုင်နှုန်းဖြင့်ကောက်ခံ သည့် အမြတ်ခွန်ဖြစ်သည်။ ဒုတိယမှာ ပြည်ထောင်စုအတွက် အမြတ်ခွဲဝေပေးခြင်း (Union Dividend) နည်းဖြစ်သည်။

နိုင်ငံပိုင်လုပ်ငန်းများမှ အမြတ် ၂၅ ရာခိုင်နှုန်းကို အစိုးရဘက် ဂျာနယ်တို့ ထိုက်ရိုက်ထည့်ပေးခြင်းဖြစ်သည်။ ကျန်ရှိသည့် အမြတ်အစွန်းများကို ရင်းနှီးမြုပ်နှံခြင်း သို့မဟုတ် ပြည်ထောင်စု သို့လွှဲပြောင်းပေးခြင်းပြုလုပ်သည်။

(က) ရေနံနှင့် စာတင်္ဂေကဏ္ဍထည့်ဝင်မှု

ဝင်ငွေခွန်				
လုပ်ငန်းခွန်				
တံဆိပ်ခေါင်းခွန်		အကောက်ခွန်		
ရင်းနှီးမတည်ခွန်		ပြည်တွင်းအခွန်		
ပိုင်ဆိုင်မှုခွန်				
ပင်ရင်းပြတ်တောက်ပေးသွင်းခွန်				
ပုဂ္ဂလိကရေနံနှင့် စာတင်္ဂေကဏ္ဍများ	DMO	MOGE	အကောက်ခွန်	လုပ်ငန်းဝင်ငွေခွန် ၂၅ ရာခိုင်နှုန်း
	နိုင်ငံတော်ပါဝင်မှု		စာတင်္ဂေနှင့်လောင်စာ ပြည်တွင်းရောင်းချမှု	နိုင်ငံတော်စာရင်း
	ထုတ်လုပ်မှုခွဲဝေခြင်း		MOGE အမြတ်များ ခွဲဝေခြင်း	နိုင်ငံတော်ဝေစု ၂၀ ရာခိုင်နှုန်း
	အချက်အလက်အသုံးပြုခ			
	လေ့ကျင့်ရေးစရိတ်		ရေနံနှင့်စာတင်္ဂေ စီမံကိန်းဌာန	ငွေတိုက်စာရင်းဦးစီးဌာန
	သုတေသနနှင့်ဖွံ့ဖြိုးရေး			
	လက်မှတ်ထိုးအပိုဆုကြေး		အခြားခွဲဝေမှုများ ၅၃ ရာခိုင်နှုန်း	MOGE စာရင်း
	တွင်းဝခွန်များ		CSR လွှဲပြောင်းပေးမှု ၂ ရာခိုင်နှုန်း	CSR အသုံးစရိတ်
	ထုတ်လုပ်မှုအပိုဆုကြေး			

ငွေသားစီးဆင်းမှု
In kind ပေးသွင်းမှု

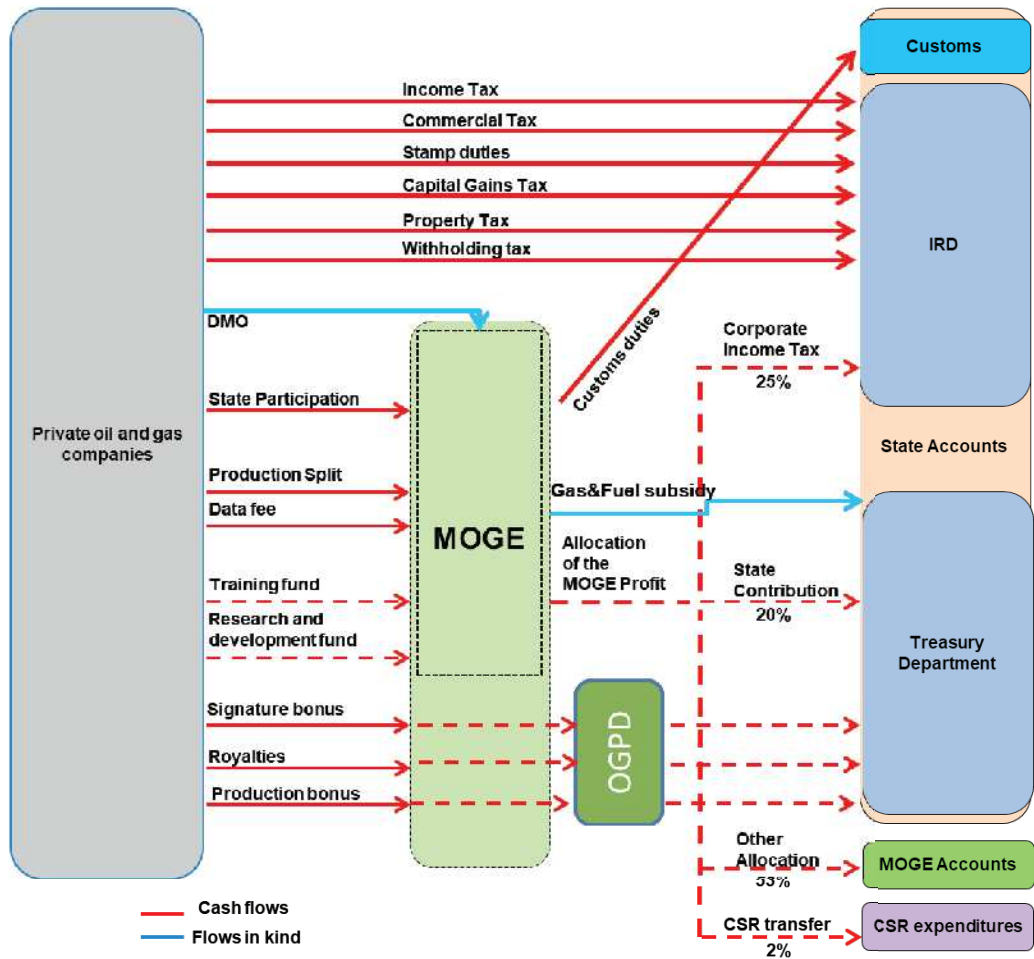

(ခ) ရေနံနှင့် ဓာတ်ငွေ့သွယ်တန်းခ ပေးသွင်းမှုစာရင်း

ပုဂ္ဂလိကရေနံနှင့် ဓာတ်ငွေ့ကုမ္ပဏီသွယ်တန်းခ ပေးသွင်းမှု	လုပ်ငန်းဝင်ငွေခွန်	ပြည်တွင်းအခွန်
	အမြတ်များ	
	ပိုက်လိုင်းအသုံးပြုခ	အကောက်ခွန်
	လမ်းအသုံးပြုခ	

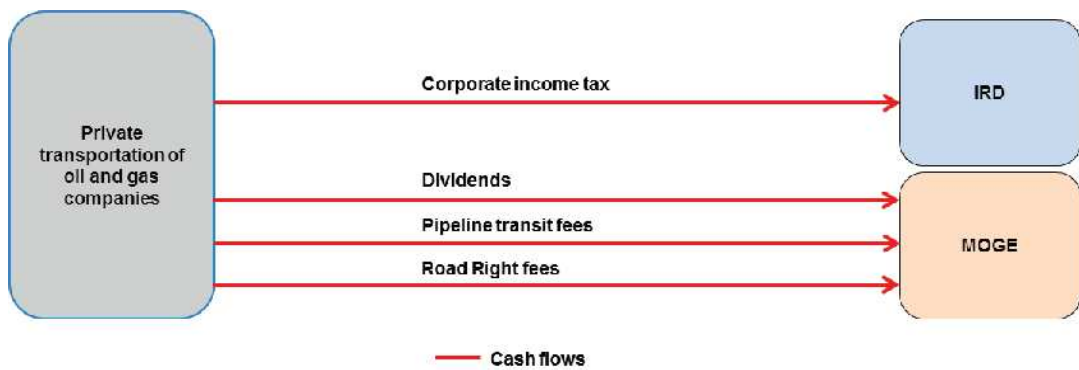

(ဂ) သတ္တုတွင်းကဏ္ဍပေးသွင်းမှု
ကျောက်စိမ်းနှင့် ကျောက်မျက်

အခြားတွင်းထွက်များ

ပုဂ္ဂလိက သတ္တုတူးဖော်ရေးကုမ္ပဏီနှင့် အကျိုးတူဖက်စပ်

သွင်းကုန်များအတွက်ကုန်သွယ်ခွန်	အကောက်ခွန်	
သွင်းကုန်များအတွက်အကောက်ခွန်		
တွင်းဝခွန်များ - ထုတ်လုပ်မှု ၂၀ ရာခိုင်နှုန်း	သတ္တုတွင်းဦးစီးဌာန	ပြည်တွင်းအခွန်
ကုန်သွယ်ခွန်အရိုင်းအတွက် ၁၅ ရာခိုင်နှုန်း အချောအတွက် ၅ ရာခိုင်နှုန်း		ငွေတိုက်စာရင်းဌာန
ထုတ်လုပ်မှုခွဲဝေခြင်း	စီးပွားဖြစ်ဆောင်ရွက်ခြင်း	
တွင်းဝခွန်အရောင်းပမာဏ၏ ၇ ရာခိုင်နှုန်း	မြန်မာ့ကျောက်မျက်လုပ်ငန်း	လုပ်ငန်းဝင်ငွေခွန် ၂၅ ရာခိုင်နှုန်း
ထုတ်လုပ်မှုခွဲဝေခံစားခြင်း - စုစုပေါင်းထုတ်လုပ်မှု၏ ၂၅ ရာခိုင်နှုန်း	MGE လုပ်ငန်းအမြတ်	နိုင်ငံတော်သို့ထည့်ဝင်မှု ၂၀ ရာခိုင်နှုန်း
ဝန်ဆောင်ခကုန်ကြမ်း ၃ ရာခိုင်နှုန်း ကုန်ချော ၁ ရာခိုင်နှုန်း		အခြားခွဲဝေထည့်သွင်းမှု ၅ ရာခိုင်နှုန်း
အပိုဆုကြေး (အကျိုးတူများသာ)		
ကျောက်မျက်ပြင်တွင် ယူရိုဖြင့်ရောင်းရခွန် ကျောက်စိမ်းအတွက် ၁ ရာခိုင်နှုန်း၊ ကျောက်မျက်အတွက် ၀.၁၅ ရာခိုင်နှုန်း		SEE များ၏ သီးသန့်စာရင်း ၁၊ ၂
ကျပ်ငွေဖြင့်ရောင်းရခွန် ကျောက်စိမ်းနှင့် ကျောက်မျက်အတွက် ၁ ရာခိုင်နှုန်း	ဗဟိုဘဏ်မတီ	

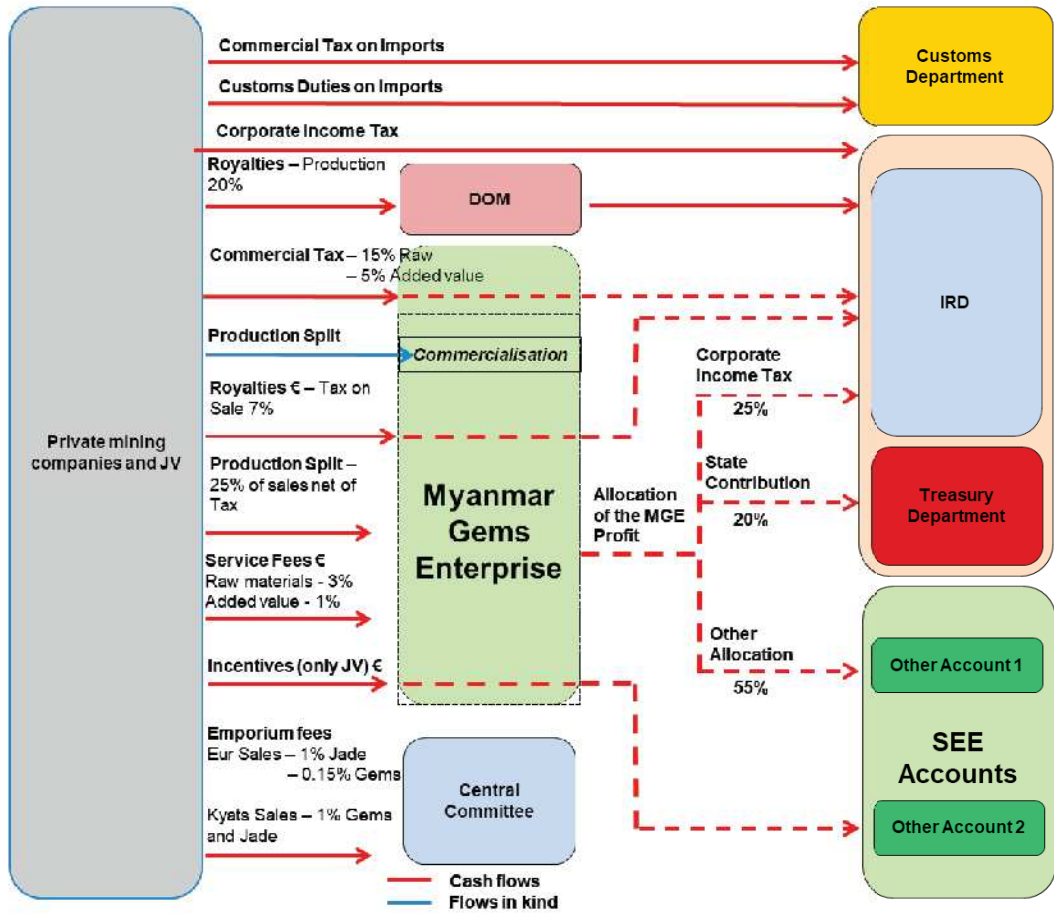

အခြားတွင်းထွက်များ

ပုဂ္ဂလိက သတ္တုတူးဖော်ရေးကုမ္ပဏီနှင့် အကျိုးတူဖက်စပ်

ဝင်ငွေခွန်	
လုပ်ငန်းခွန်	
တံဆိပ်ခေါင်းခွန်	အကောက်ခွန်
ရင်းနှီးမတည်ခွန်	ပြည်တွင်းအခွန်
ပိုင်ဆိုင်မှုခွန်	
ပင်ရင်းမြတ်တောက်ပေးသွင်းခွန်	

အခွန်တော်များ၊ လက်မှတ်ထိုးကြေး၊ နှုန်းသေမြေငှားရမ်းခ၊ လိုင်စင်ကြေး	သတ္တုတွင်းဦးစီးဌာန - လုပ်ငန်းဝင်ငွေခွန် ၂၅ ရာခိုင်နှုန်း -	ငွေတိုက်ဦးစီးဌာန
--	--	------------------

လက်မှတ်ထိုးကြေး(လျှောက်လွှာကြေး) -	DGSE	ငွေတိုက်ဦးစီးဌာန
ထုတ်လုပ်မှုခွဲဝေခြင်း လက်မှတ်ထိုးဆုကြေး(လျှောက်လွှာကြေး) ထုတ်လုပ်မှုခွဲဝေခြင်း တွင်းဝခွန်များ	နိုင်ငံပိုင်စီးပွားရေးလုပ်ငန်းများ - နိုင်ငံပိုင်စီးပွားရေးလုပ်ငန်းများအမြတ်ခွဲဝေမှု - နိုင်ငံတော်သို့ပါဝင်မှု ၂၀ ရာခိုင်နှုန်း - အခြားအသုံးပြုမှုရှာရခိုင်နှုန်း	နိုင်ငံပိုင် တူးဖော်ရေးလုပ်ငန်းများ၏ သီးသန့်စာရင်း
မြေငှားရမ်းခ		ပတ်ဝန်းကျင်ထိန်းသိမ်းရေးနှင့်သစ်တောရေးရာ ဝန်ကြီးဌာန
ပတ်ဝန်းကျင်ထိန်းသိမ်းခ		
	ပြည်နယ်/တိုင်းဒေသကြီးဒေသ ဖွံ့ဖြိုးရေးရန်ပုံငွေ	တိုင်းဒေသကြီးနှင့်ပြည်နယ်အစိုးရသို့

ငွေသားစီးဆင်းမှု
In kind ငွေသွင်းမှု

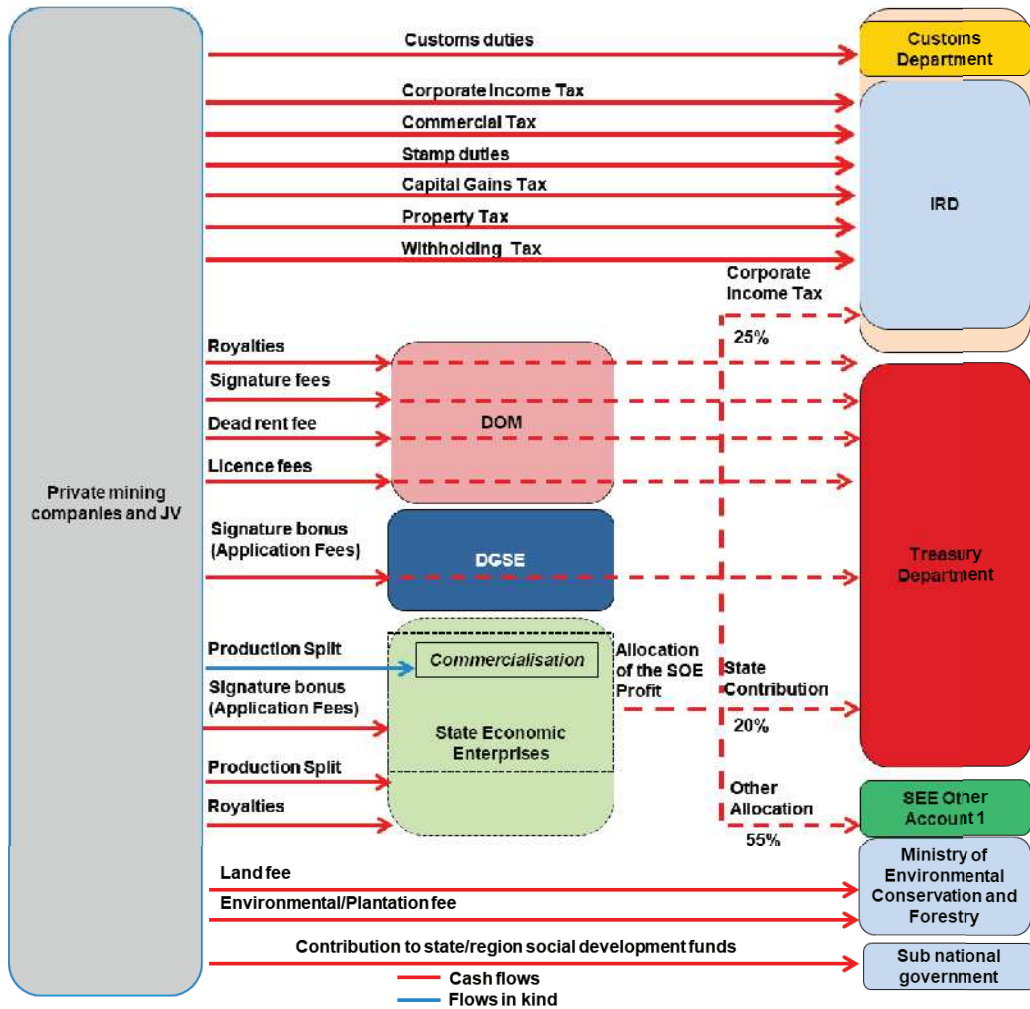

၃.၆.၃။ အခွန်ခွဲဝေပေးခြင်း (Revenues allocation)

အထက်ဖော်ပြပါပုံများတွင် လျှပ်စစ်နှင့်စွမ်းအင်ဝန်ကြီးဌာန၊ MONREC တို့မှ ရရှိသည့်အခွန်၊ အခွန်မဟုတ်သည့် ဝင်ငွေ အမျိုးအစားများအလိုက် အချက်အလက်များကို စုစည်းထား စီမံကိန်းနှင့်ဘဏ္ဍာရေးဝန်ကြီးဌာနလက်အောက်ခံ ရသုံးမှန်း ခြေငွေစာရင်း ဦးစီးဌာနနှင့် ငွေတိုက်ဦးစီးဌာနက စာရင်းပြုစု ထားခြင်းဖြစ်သည်။

ဘဏ္ဍာရေးဝန်ကြီးဌာနလက်အောက်မှ ပြည်တွင်းအခွန်နှင့် အကောက်ခွန်ဦးစီးဌာနတို့သည် ဝင်ငွေခွန် (ပင်ရင်း ဖြတ်တောက်ခွန်အပါအဝင်)၊ ကုန်သွယ်ခွန်၊ ရပိုင်ခွင့်များ ရောင်းချမှုခွန်၊ တံဆိပ်ခေါင်းခွန်နှင့် အကောက်ခွန်တို့ကို ကျပ်ငွေ သို့မဟုတ် နိုင်ငံခြားငွေဖြင့် ကောက်ခံသည်။

MOGE အပါအဝင် သတ္တုတွင်းလုပ်ငန်း ၁၊ ၂၊ ၃ နှင့် မြန်မာ့ ကျောက်မျက်ရတနာလုပ်ငန်းတို့သည် နှစ်စဉ်ဘတ်ဂျက် သုံးသပ်သည့်အချိန်တွင် ၎င်းတို့၏ဝင်ငွေအရင်းအမြစ်များ၊ အသုံးစရိတ်များကို ငွေသားနှင့်ရော Inkindပါ တင်ပြရန် လိုအပ်သည်။

နိုင်ငံပိုင်လုပ်ငန်းများသည်ထုတ်လုပ်မှုခွဲဝေမှု၊ မြေဌာားရမ်းခ၊ လက်မှတ်ထိုးအပိုဆုကြေးနှင့် တူးဖော်ရေး လုပ်ငန်းတစ်ခုစီ အလိုက် ချုပ်ဆိုထားသည့် စာချုပ်တွင်သတ်မှတ်ထားသည့် သတ်မှတ်ထားသည့်ပေးသွင်းမှုများကဲ့သို့သော အခွန်မဟုတ် သည့်ဝင်ငွေများ ကောက်ခံရာတွင်အဓိကဖြစ်သည်။

ငွေသားဖြင့်ပေးသွင်းသည့် ရေနံ၊ ဓာတ်ငွေနှင့် သတ္တုတွင်း ပေးသွင်းမှုများကို အခွန်ပေးဆောင်သူသို့မဟုတ် စာချုပ်တွင် ဖော်ပြထားသည့် တာဝန်ရှိအဖွဲ့အစည်းက ကျပ်ငွေဖြင့်ဆိုပါက မြန်မာ့စီးပွားရေးဘဏ် Myanmar Economic Bank (MEB) သို့၊ နိုင်ငံခြားငွေဖြင့်ဆိုပါက နိုင်ငံခြားရင်းနှီးမြုပ်နှံမှု ဘဏ်သို့ Myanmar Foreign Trade Bank (MFTB) ပေးသွင်းရမည်ဖြစ်သည်။ MEB နှင့် MFTB နှစ်ခုလုံးသည် နိုင်ငံပိုင်ကုန်သွယ်ရေးဘဏ်များဖြစ်ပြီး မြန်မာနိုင်ငံဗဟိုဘဏ် လက်အောက်ခံဖြစ်ပြီး လုပ်ငန်းသဘောအရ စီမံကိန်းနှင့် ဘဏ္ဍာရေးဝန်ကြီးဌာနသို့ အစီရင်ခံရသည်။

နိုင်ငံပိုင်လုပ်ငန်းများ၏ သီးသန့်စာရင်းများ (Allocation of SOE other accounts)

EITI အချက်အလက်များအရ တူးဖော်ရေးလုပ်ငန်းများမှ ဝင်ငွေ ၇၉ ရာခိုင်နှုန်းကို နိုင်ငံပိုင်လုပ်ငန်းများ၏ သီးသန့်စာရင်း များမှ ရရှိသည်။

၂၀၁၂ - ၂၀၁၃ ဘဏ္ဍာရေးနှစ်နောက်ပိုင်းတွင် စီမံကိန်းနှင့် ဘဏ္ဍာရေးဝန်ကြီးဌာန ကြေညာစာအမှတ် ၅၄၇/၂၀၁၃ ဖြင့် သီးသန့်စာရင်းများ ဖွင့်ရန်ခွင့်ပြုပေးခဲ့သည်။ ထိုအချိန်မှစပြီး နိုင်ငံပိုင်စီးပွားရေးလုပ်ငန်းများသည် နိုင်ငံပိုင်တူးဖော်ရေး လုပ်ငန်းစာရင်း SEE Accounts နှင့် သီးသန့်စာရင်း Other Accounts - OA ဖွင့်ခွင့်ရခဲ့သည်။ မူဝါဒ ၂ ခုပေါ်တွင်အခြေခံ ကာခွင့်ပြုခဲ့ခြင်းဖြစ်သည်။ မူဝါဒတခုမှာ လုပ်ငန်းများကို ပို၍ သွက်လက်စွာဆောင်ရွက်ပြီး၊ ဝင်ငွေတိုး၍ရှာဖွေနိုင်ရန်၊ နောက်တခုမှာ ဘဏ္ဍာရေးအရလွတ်လပ်စွာ ရပ်တည်စေနိုင် ရန်ဖြစ်သည်။ နိုင်ငံပိုင်တူးဖော်ရေးလုပ်ငန်းများအနေဖြင့် ဈေးကွက်စီးပွားရေးစနစ်နှင့် လိုက်လျောညီထွေ ဆောင်ရွက် နိုင်ပြီး နိုင်ငံတော်ပေါ်တွင် ဘဏ္ဍာရေးဝန်ထုတ်ဝန်ပိုးမရှိစေရန် ယင်းမူဝါဒများကိုရေးဆွဲ အကောင်အထည်ဖော်ခြင်းဖြစ်သည်။ ကွာခြားမှု အနေဖြင့် SEE account များသည် ငွေအပြောင်း အလွှဲလုပ်ရာတွင် တင်းကျပ်သည့်စည်းကမ်းကို လိုက်နာရပြီး SOE OA များသည် ငွေအပြောင်းအလွှဲကို လွယ်ကူစွာ ဆောင်ရွက်နိုင်ကြသည်။

SOE other account ကို မြန်မာ့စီးပွားရေးဘဏ်တွင်ဖွင့် ထားသည်။ အရုံးအမြတ်တွက်ချက်ရာတွင် ရေနံနှင့် ဓာတ်ငွေ၊ သတ္တုတူးဖော်ရေးစာချုပ်များမှရရှိလာသည့် ဝင်ငွေများ၊ ယင်း စာချုပ်နှင့်ဆက်နွယ်သည့် ကုန်ကျစရိတ်များအားလုံးကိုလည်း ထည့်သွင်းတွက် ချက်သင့်သည်။ MOGE ၏ အသုံးစရိတ်များ တွင် ပြည်တွင်းဈေးကွက်သို့ ရေနံနှင့် ဓာတ်ငွေရောင်းချပေးရမှု ပါဝင်သည်။

SOE other account မှ ထုတ်ယူသည့် အသုံးစရိတ်များကို မထုတ်ယူမီ ပြည်ထောင်စုအစိုးရက ပြည်ထောင်စုလွှတ်တော် တွင် ခွင့်ပြုပေးရန်လိုအပ်သည်ဟု နားလည်ထားပါသည်။ SOE များအနေဖြင့် ၎င်းတို့လုပ်ငန်းများအရ ခန့်မှန်းတင်ပြထား သည့် အသုံးစရိတ်ကို ပြင်ဆင်ရန်လိုအပ်ပါက ပြည်ထောင်စုအစိုးရ သဘောတူညီချက်ဖြင့်၊ ပြည်ထောင်စုလွှတ်တော်သို့တင်ပြကာ

ပြင်ဆင်အတည်ပြုနိုင်သည်။ SOEs other accounts များကို စီမံကိန်းနှင့် ဘဏ္ဍာရေးဝန်ကြီးဌာန ကြီးကြပ်မှုအောက်တွင် အသုံးပြုနေကြောင်းကိုလည်း နားလည်ထားပါသည်။

ဝင်ငွေခွန်ဥပဒေနှင့်အညီ နိုင်ငံတော်သို့ပေးသွင်းမှုများ၊ ဝင်ငွေခွန်များပေးသွင်းပြီးပါက SOE "Other Accounts" မှ ကျန်ရှိသည်များကို နောက်ထပ်ဘဏ္ဍာရေးနှစ်သို့ သယ်ယူသွားနိုင်သည်။ SOE များတွင် ငွေပိုလျှံသဖြင့် ဘဏ္ဍာရေးဆိုင်ရာ ရင်းနှီးမြုပ်နှံမှုပြုလုပ်လိုသည်ဆိုပါက ငွေတိုက်စာချုပ်များတွင်သာ ရင်းနှီးမြုပ်နှံနိုင်သည်။ အခွန်များ၊ နိုင်ငံတော်သို့ ထည့်ဝင်မှုများ၊ မြန်မာ့စီးပွားရေးဘဏ်မှ ချေးယူထားသည့် သို့မဟုတ် လုပ်ငန်းမတည်ငွေကို အကြေအလည်ဆပ်ပြီးမှသာ ရင်းနှီးမြုပ်နှံမှုပြုလုပ်နိုင်သည်။ စီးပွားရေးလုပ်ငန်းတခုသည် အခြားသူများကို ငွေချေးနိုင်ခွင့်မရှိပါ။

စီမံကိန်းနှင့် ဘဏ္ဍာရေးဝန်ကြီးဌာနထုတ်ပြန်မှုအရ SOE များ၏ other account များသည် ပြည်ထောင်စုရန်ပုံငွေ၏ အစိတ်အပိုင်းဖြစ်သောကြောင့် ပြည်ထောင်စု ဘတ်ဂျက်၏ အစိတ်အပိုင်းဖြစ်သည်။ ထို့ကြောင့် SOEs other account များသည် ဘတ်ဂျက်စာရင်းတွင်ပါဝင်ပြီး ဘတ်ဂျက်လိုငွေများတွင်အသုံးပြုသည်။ ဆိုလိုသည်မှာ Other accounts မှ ပိုလျှံငွေများကို SOE များအတွက် အသုံးပြုသကဲ့သို့ ဝင်ငွေဖန်တီးနိုင်ခြင်းမရှိသည့် ပညာရေး၊ ကျန်းမာရေးနှင့် အားကစား၊ လူမှုဖူလုံရေး၊ ကယ်ဆယ်ရေးနှင့် ပြန်လည်ချထားရေးကဲ့သို့သော နေရာများတွင်အသုံးပြုသည်။

တူးဖော်ရေးကဏ္ဍမှရရှိသည့် ဝင်ငွေများခွဲဝေပုံကို အောက်တွင် ဖော်ပြထားပါသည်။

(က) ရေနံနှင့်ဓာတ်ငွေပေးသွင်းမှု

အခွန်			ပြည်တွင်းအခွန်/ အကောက်ခွန်				ပြည်ထောင်စုရန်ပုံငွေ စာရင်း Union fund account	ပြည်သူ့ကဏ္ဍအသုံးစရိတ် - ပုံမှန်အသုံးစရိတ် - ငွေလုံးငွေရင်းအသုံးစရိတ်
		ရေနံနှင့် ဓာတ်ငွေစီမံကိန်းဦးစီးဌာန	ငွေတိုက်ဦးစီးဌာန					
ငွေသား ဆုကြေး အခွန်မဟုတ်သည့် ဝင်ငွေများ တွင်းဝခွန်များ In kind ပေးသွင်းမှု ကုန်ကျစရိတ် ခွန်ပိခြင်း အမြတ်ခွဲဝေခြင်း	In Kind ရောင်းရငွေ	MOGE	ဝင်ငွေခွန် ၂၅ ရာခိုင်နှုန်း	ဥပဒေနှင့် အကောက်ခွန်	ခိုင်တော်သို့ ပါဝင်မှု ၂၀ ရာခိုင်နှုန်း		ဘတ်ဂျက်လိုငွေပံ့ပိုးခြင်း	

MOGEစာရင်း	၅၅၇၇ခိုင်နှုန်း	သီးသန့်စာရင်း	MOGE အသုံးစရိတ်
			ကုန်ကြမ်း၊ POL ၊ ထုတ်လုပ်မှုစရိတ်၊ရင်းနှီးငွေ၊ရေနံနှင့် ဓာတ်ငွေ့စိုက်ထုတ်မှု၊ CSR

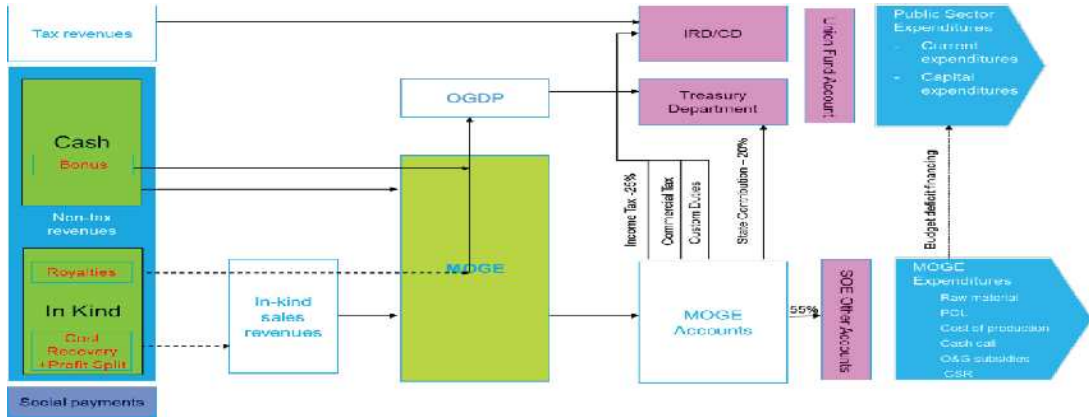

ကျောက်စိမ်းနှင့် ကျောက်မျက်ကတ္တူ

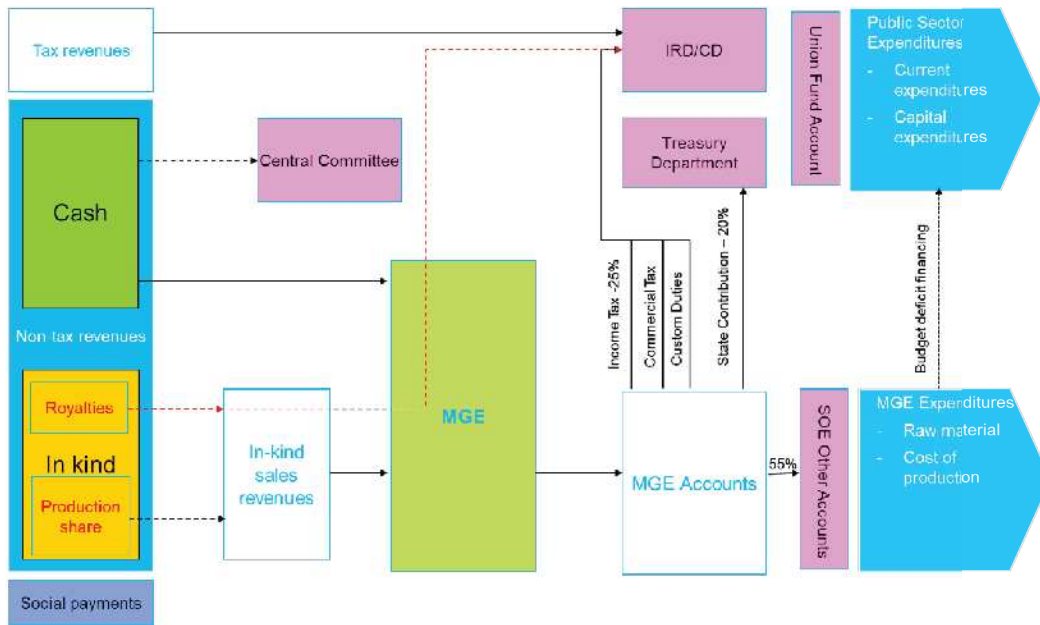

အခွန်			ပြည်တွင်းအခွန် / အကောက်ခွန်				ပြည်ထောင်စုရန်ပုံငွေ စာရင်း Union fund account	ပြည်သူ့ကဏ္ဍအသုံးစရိတ် - ပုံမှန်အသုံးစရိတ် - ငွေလုံးငွေရင်း အသုံးစရိတ်
		ဗဟိုကော်မတီ	ငွေတိုက်ဦးစီးဌာန					
ငွေသား ဆုကြေး အခွန်မဟုတ်သည့် ဝင်ငွေများ တွင်းဝခွန်များ In kind ပေးသွင်းမှု ထုတ်ကုန်ခွဲဝေခြင်း	In Kind ရောင်းရငွေ	MGE	ဝင်ငွေခွန် ၂၅ ရာခိုင်နှုန်း	တန်သွယ်ခွန်	အကောက်ခွန်	နိုင်ငံတော်သို့ပါဝင်မှု ၂၀ ရာခိုင်နှုန်း		ခြွင်းလှီးပို့ဆောင်ခြင်း

MGEစာရင်း	၅၅ ရာခိုင်နှုန်း	သီးသန့်စာရင်း	MGE အသုံးစရိတ်
			တုန့်ကြမ်း၊ ထုတ်လုပ်မှုစရိတ်

အခြားတွင်းထွက်များ

အခွန်			ပြည်တွင်းအခွန်/ အကောက်ခွန်	ပြည်ထောင်စုရန်ပုံငွေ စာရင်း Union fund account	ပြည်သူ့ကဏ္ဍအသုံးစရိတ် - ပုံမှန်အသုံးစရိတ် - ငွေလုံးငွေရင်း အသုံးစရိတ်
			သတ္တုတွင်းဦးစီးဌာန ဘူမိဗေဒလေ့လာရေးနှင့် ဓာတ်သတ္တုရှာဖွေရေး		
ငွေသား ဆုကြေး အခွန်မဟုတ်သည့် ဝင်ငွေများ တွင်းဝခွန်များ In kind ပေးသွင်းမှု ထုတ်ကုန်ခွဲဝေခြင်း	In Kind ရောင်းရငွေ	နိုင်ငံပိုင်လုပ်ငန်းများ ME 1 ME 2 ME 3	ဝင်ငွေခွန် ၂၅ ရာခိုင်နှုန်း ကုန်သွယ်ခွန် အကောက်ခွန် ခွင်ခံတော်သို့ ပါဝင်မှု ၂၀ ရာခိုင်နှုန်း		ဘတ်ဂျက်လိုငွေပံ့ပိုးခြင်း

နိုင်ငံပိုင်လုပ်ငန်းစာရင်း	၅၅ ရာခိုင်နှုန်း	သီးသန့်စာရင်း	MGE အသုံးစရိတ်
			ကုန်ကြမ်းထုတ်လုပ်မှုစရိတ်

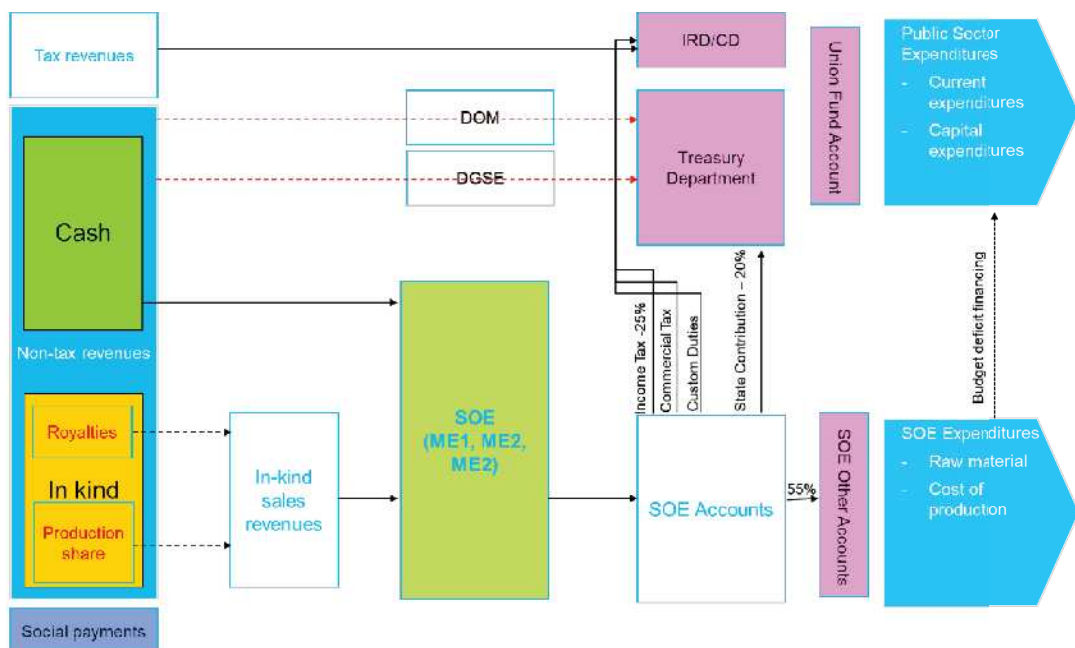

၃.၆.၄။ ပြည်တွင်းရေနံ နှင့် ဓာတ်ငွေ့စိုက်ထုတ် ရောင်းချရမှု (Oil and Gas Subsidy)

ပြည်တွင်းသုံး ရေနံနှင့် ဓာတ်ငွေ့များစိုက်ထုတ်ရောင်းချပေး သည့် ရေနံနှင့် ဓာတ်ငွေ့ဝင်ငွေများကို နိုင်ငံသားများနှင့် ခွဲဝေ သည့်နည်းလမ်းတစ်ခုဖြစ်သည်။ စားသုံးသူများအနေဖြင့် မြင့်မား သည့်နှုန်းထားဖြင့် လောင်စာ၊ စွမ်းအင်အသုံးပြုနေခြင်းမှ ကာကွယ်ပေးရန်၊ ရေနံမှရသည့်များကိုခွဲဝေခံစားနိုင်ရန် အတွက်ဆောင်ရွက်သည့် ရေနံနှင့် ဓာတ်ငွေ့စိုက်ထုတ် ရောင်းချပေးမှုသည် လောင်စာအတွက် စုစုပေါင်းကုန်ကျစရိတ် အချို့တဝက်ကိုကာမိစေသည်။

ရေနံနှင့် ဓာတ်ငွေ့စိုက်ထုတ်ရောင်းချပေးမှုကို ထုတ်လုပ်သည့် ကုမ္ပဏီများနှင့် အစိုးရကပါဆောင်ရွက်သည်။ ရေနံနှင့် ဓာတ်ငွေ့စာချုပ်များအရ ကန်ထရိုက်တာ၏ဝေစုမှ ရေနံစိမ်း ၂၀ ရာခိုင်နှုန်း၊ သဘာဝဓာတ်ငွေ ၂၅ ရာခိုင်နှုန်းကို ပြည်တွင်း ဈေးကွက်သို့ ပုံမှန်ပေါက်ဈေး၏ ၉၀ ရာခိုင်နှုန်းဖြင့် ရောင်းချ ပေးရမည်ဟု ဖော်ပြထားသည်။

အစိုးရသည် ဓာတ်ဆီနှင့် အခြားလောင်စာများကို ပြည်တွင်း ဈေးကွက်တွင် နိုင်ငံတကာပေါက်ဈေးထက် လျော့သောနှုန်း ဖြင့် စိုက်ထုတ်ရောင်းချပေးသည်။ စိုက်ထုတ်ရောင်းချမှုကို MOGE မှ တဆင့်ဆောင်ရွက်သည်။

ပြည်တွင်းစားသုံးသူများအတွက် သဘာဝဓာတ်ငွေ 250-300 MMCFD ကို MOGE က ရောင်းချပေးသည်။ ယင်းအနက်မှ 60 MMCFD သည် MOGE ကုန်းတွင်းထုတ်လုပ်မှုမှ ဖြစ် သည်။ ကျန်ရှိသည့်ပမာဏကို Total E&P ကတူးဖော်သည့် ရတနာဓာတ်ငွေ၊ Daewoo International က တူးဖော် သည့် ရွှေဂက်စ်၊ PTT International က တူးဖော်သည့် ဇောတီကတိုမှရယူသည်။ ရတနာဂက်စ်ဈေးနှုန်းသည် ထိုင်း နိုင်ငံသို့ပို့သည့် ဈေးနှုန်းအတိုင်းဖြစ်ပြီး၊ ရွှေ နှင့် ဇောတီကသည် ပြည်တွင်းဈေးကွက်အတွက် သတ်မှတ်ထားသည့် ဈေးနှုန်း အတိုင်းဖြစ်သည်။ ပြည်တွင်းဈေးကွက်သတ်မှတ်ဈေးနှုန်းမှာ နိုင်ငံခြားဝယ်လက်များသို့ရောင်းချသည့် ဈေးနှုန်းမှ ၁၀ ရာခိုင် နှုန်းလျော့ပြီး ရောင်းချပေးရန်သတ်မှတ်ထားသည်။ ဝယ်ယူသူ များတွင် ဓာတ်အားပေးစက် ရုံများအတွက် ဝယ်ယူသည့် EPGE (EPGE စက်ရုံ၊ ပုဂ္ဂလိကဓာတ်အားထုတ်လုပ်သူများ၏ စက်ရုံများနှစ်ခုလုံး) ၊ အစိုးရလုပ်ငန်းများ၊ ပုဂ္ဂလိကလုပ်ငန်း

များ၊ စီအန်ဂျီ သုံးယဉ်များပါဝင်သည်။

၃.၇။ ဒဏ်ကျွမ်းခံစားခွင့်ရှိသူ (Beneficial ownership)

၃.၇.၁။ ကုမ္ပဏီများကို ကြီးကြပ်သည့် ဥပဒေဆိုင်ရာ၊ စည်းမျဉ်းဆိုင်ရာ သတ်မှတ်မှုများ

မြန်မာနိုင်ငံရှိ ကုမ္ပဏီများကြီးကြပ်ခြင်းနှင့်ဆိုင်သည့် ဥပဒေများ တွင် ကုမ္ပဏီများအက်ဥပဒေ ၁၉၁၄ နှင့် လုပ်ငန်းဆိုင်ရာဥပဒေ၊ မြန်မာကုမ္ပဏီနည်းဥပဒေများ ၁၉၄၀၊ မြန်မာကုမ္ပဏီများ စည်းမျဉ်းများ ၁၉၅၇ နှင့် အထူးကုမ္ပဏီများ အက်ဥပဒေ (၁၉၅၀) (အစိုးရလုပ်ငန်းများနှင့် အကျိုးတူဆောင်ရွက်ပါက) (ကုမ္ပဏီများ ဥပဒေနှင့် တွဲလျက်) များပါဝင်သည်။

ကုမ္ပဏီများဥပဒေတွင် လုပ်ငန်းများဖွဲ့စည်းခြင်း၊ စီမံခြင်း၊ ဖျက် သိမ်းခြင်းနှင့်ဆိုင်သည်များကို လမ်းညွှန်ထားသည်။ ကုမ္ပဏီ များဥပဒေတွင် ပွင့်လင်းမြင်သာမှုဆိုင်ရာ ပြဌာန်းချက်များ၊ ဖွင့်ပြမှုဆိုင်ရာ ပြဌာန်းချက်များပါဝင်နိုင်ရန် ပြုပြင်ပြောင်းလဲမှု များကို မကြာမီပြုလုပ်မည်ဖြစ်သည်။

မြန်မာနိုင်ငံတွင်ဖွဲ့စည်းနိုင်သည့် ကုမ္ပဏီအမျိုးအစား အမျိုးမျိုး ရှိသည်။ ရှယ်ယာဖြင့်ကန့်သတ်ကုမ္ပဏီ (limited by shares)၊ အာမခံဖြင့် ကန့်သတ်ကုမ္ပဏီ (limited by guar- antee) နှင့် ပေးရန်တာဝန်ကန့်သတ်ထားခြင်းမရှိသည့် ကုမ္ပဏီများ (unlimited companies) ကိုဖွဲ့စည်းနိုင်သည်။ ဆက်လက်ပြီး ကုမ္ပဏီကိုပုဂ္ဂလိကပိုင်နှင့် အများပိုင်အဖြစ် ခွဲခြားနိုင်သည်။ ပုဂ္ဂလိကပိုင်ဆိုသည်မှာ ရှယ်ယာများဖြင့် ကန့်သတ်ထား၊ အာမခံဖြင့်ကန့်သတ်ထား သို့မဟုတ် ကန့်သတ်ထားခြင်းမရှိသည့် ကုမ္ပဏီဖြစ်သည်။ အများပိုင် ကုမ္ပဏီဆိုသည်မှာ ဖော်ပြပါနည်းလမ်းများဖြင့် ဖွဲ့စည်းထား သည့်ကုမ္ပဏီတစ်ခုဖြစ်ပြီး ကုမ္ပဏီများ အက် ၁၉၁၄ ပုဒ်မ ၁၃ က နှင့်အညီဖွဲ့စည်းထားသည့်ကုမ္ပဏီဖြစ်သည်။

၃.၇.၁။ ဒဏ်ကျွမ်းခံစားခွင့်ရှိသူ နှင့်ဆိုင်သည့် ဥပဒေ၊ စည်းမျဉ်းဆိုင်ရာ သတ်မှတ်မှုများ

ပုဂ္ဂလိကကုမ္ပဏီများအတွက် သတ်မှတ်ထားသည့် ဖွင့်ပြမှု ဆိုင်ရာပြဌာန်းချက်များ (Disclosure requirements)

အကျိုးခံစားခွင့်ရှိသည့် ပိုင်ဆိုင်မှုကို အဓိပ္ပာယ်ဖွင့်ရာတွင် ရှယ်ယာပိုင်ဆိုင်မှုနှင့်ချိတ်ဆက်ရန်မလိုပါ။ ရှယ်ယာရာခိုင်နှုန်း တစ်ခုထက် ပို၍ပိုင်ဆိုင်သည်ဆိုပါက အကျိုးခံစားခွင့်ရှိပိုင်ဆိုင် သူဖြစ်ကြောင်းကို ထင်ရှားစေသည်။ သို့သော်လည်း အမှန် တကယ်အကျိုးခံစားရသူကို ဖော်ထုတ်မည်ဆိုပါက စာချုပ် ဆိုင်ရာသဘာဝတူညီချက်နှင့် နားလည်မှုနှင့်ရယူထားသည့် သဘောတူညီချက်များကို အဓိကထားရန်ဖြစ်သည်။

ကုမ္ပဏီများဥပဒေတွင် အကျိုးခံစားခွင့်ရှိ သို့မဟုတ် ထိန်းချုပ် ခွင့်နှင့်ဆိုင်သည်များကို ဖော်ပြထားခြင်းမရှိပါ။ အမှန်တကယ် အကျိုးအမြတ်ရယူနေသူပိုင်ရှင်များနှင့် ဆိုင်သည့်အချက် အလက်များထုတ်ပြန်ရန်လည်း သတ်မှတ်ထားခြင်းမရှိပါ။

သတ္တုတွင်းကုမ္ပဏီများအတွက် ဖွင့်ပြမှုဆိုင်ရာပြဌာန်းချက်များ

သတ္တုတွင်းဥပဒေအရ နိုင်ငံပိုင်လုပ်ငန်းများနှင့် ပုဂ္ဂလိက လုပ်ငန်းများ၏ အကျိုးခံစားခွင့်ရှိသူနှင့်ဆိုင်သည့် အချက် အလက်များဖွင့်ပြခြင်းနှင့်ပတ်သက်ပြီး အစိုးရက တားမြစ်ခြင်း မရှိသကဲ့သို့ဖော်ပြရမည်ဟု သတ်မှတ်ထားခြင်းလည်းမရှိပါ။ လက်ရှိကာလတွင် MONREC နှင့် သတ္တုတွင်းကုမ္ပဏီများ သည် ယင်းအချက်အလက်များကို အများပြည်သူသိစေရန် ထုတ်ပြန်ခြင်းမရှိပါ။

အကျိုးခံစားခွင့်ပိုင်ဆိုင်သူနှင့်ဆိုင်သည့် အသေးစိတ်အချက် အလက်များသည် ပုဂ္ဂလိကကုမ္ပဏီများအဖို့ လူသိမခံနိုင်သေး သည့် အချက်အလက်များ ဖြစ်နေနိုင်သည်ကို သတိပြုရန် လိုအပ်ပါသည်။ မြန်မာနိုင်ငံ သတ္တုတွင်းလုပ်ငန်းတွင် ပွင့်လင်း မြင်သာမှုဆိုင်ရာစံနှုန်းများနှင့်ပတ်သက်ပြီး အတွေ့အကြုံ အနည်းငယ်သာရှိသည့် အသေးစားပုဂ္ဂလိကပိုင်လုပ်ငန်းများ က အများစုဖြစ်သည်။

ရေနံနှင့် ဓာတ်ငွေ့ကုမ္ပဏီများအတွက် ဖွင့်ပြမှုဆိုင်ရာပြဌာန်းချက်များ

သတ္တုကဏ္ဍကဲ့သို့ပင် နိုင်ငံပိုင်လုပ်ငန်းများနှင့် ပုဂ္ဂလိက လုပ်ငန်းများ၏ အကျိုးခံစားခွင့်ရှိသူနှင့်ဆိုင်သည့် အချက် အလက်များဖွင့်ပြခြင်းနှင့်ပတ်သက်ပြီး အစိုးရကတားမြစ်ခြင်း မရှိသကဲ့သို့ ဖော်ပြရမည်ဟု ရေနံနှင့် ဓာတ်ငွေ့ ဥပဒေတွင် ဖော်ပြထားခြင်းမရှိပါ။

မြန်မာနိုင်ငံမှ ရေနံနှင့် ဓာတ်ငွေ့ကဏ္ဍတွင် ဝင်ရောက်လုပ်ကိုင်

နေသည့် ပုဂ္ဂလိကလုပ်ငန်းအများအပြားကို (beneficial ownership)BOဖွင့်ပြရန် မလိုသည့်ကုမ္ပဏီများက အပြည့် အဝချုပ်ကိုင်ထားကြသည်။ မြန်မာ့ရေနံနှင့် ဓာတ်ငွေ့ကဏ္ဍတွင် အဓိကကျသည့် အုပ်စုနောက်တစ်ခုမှာ နိုင်ငံခြားအစိုးရများ ပိုင်ဆိုင်သည့် လုပ်ငန်းများဖြစ်သည်။ ၎င်းတို့အဖို့ပိုင်ဆိုင်မှု ဆိုင်ရာအသေးစိတ်အချက်အလက်များ ထုတ်ပြန်ရန်မှာ များစွာ ခက်ခဲလှသည့်ကိစ္စမဟုတ်ပါ။ ဖော်ပြရန်သတ်မှတ်ထားချက် ကြောင့် သက်ရောက်မှုများအဓိက ခံစားရမည့်အစုအဖွဲ့မှာ နိုင်ငံခြားကုမ္ပဏီများနှင့်ဖက်စပ်၍ ကုန်းတွင်းနှင့် ကမ်းလွန် ရေတံမိလုပ်ကွက်များတွင် တူးဖော်ရန်ဖွဲ့စည်းထားသည့် မြန်မာနိုင်ငံတွင် မှတ်ပုံတင်ထားသည့် ပုဂ္ဂလိက ကုမ္ပဏီများ ဖြစ်သည်။

အစိုးရဝန်ထမ်းများအတွက် ဖွင့်ပြမှုဆိုင်ရာပြဌာန်းချက်များ

အစိုးရဝန်ထမ်းများ၏ တွင်းထွက်ကဏ္ဍရှိ ပိုင်ဆိုင်မှု၊ ဝင်ငွေ၊ သို့မဟုတ် လုပ်ငန်းများကို ဖွင့်ပြရမည်ဟု သီးသန့်သတ်မှတ် ထားသည့်ဥပဒေလက်ရှိတွင်မရှိသေးပါ။

လာဘ်စားမှု တိုက်ဖျက်ရေးကော်မရှင် အဖွဲ့ဝင်များသည်သာ ၎င်းတို့၏ မိသားစုများ၏ ငွေကြေး၊ ပိုင်ဆိုင်မှု၊ အိမ်ခြံနှင့် အခြား ရပိုင်ခွင့်များ၊ အကျိုးခံစားခွင့်ရှိ ပိုင်ဆိုင်မှုများကို သမ္မတသို့ ၂၀၁၃ လာဘ်စားမှု တိုက်ဖျက်ရေးဥပဒေနှင့်အညီ အစီရင်ခံရ သည်။

၃.၇.၃။ အကျိုးခံစားခွင့်ပိုင်ဆိုင်မှု အဓိပ္ပာယ်ဖွင့်ဆိုချက်

အကျိုးခံစားခွင့်ရှိပိုင်ဆိုင်သူ အဓိပ္ပာယ်ဖွင့်ဆိုချက် သို့မဟုတ် ဖွင့်ပြမှုနှင့်ဆိုင်သည့် ပြဌာန်းချက်များ ပါဝင်မှုမရှိသည့် မြန်မာ နိုင်ငံမှဥပဒေများပေါ်သုံးသပ်ချက်နှင့် EITI သတ်မှတ်ချက် ၂.၅ တို့ကိုအခြေခံပြီး MSG ညွှန်ပေါင်းအဖွဲ့အကျိုးခံစားခွင့်ရှိ ပိုင်ဆိုင်မှု အဓိပ္ပာယ်ဖွင့်ဆိုချက်ကို အောက်ပါအတိုင်း သဘော တူသတ်မှတ်ခဲ့သည်။

အကျိုးခံစားခွင့်ရှိပိုင်ဆိုင်မှုအဓိပ္ပာယ်သတ်မှတ်ချက်အတွက်တင်ပြချက်(Proposal for a definition of beneficial ownership)

အကျိုးခံစားခွင့်ရှိပိုင်ဆိုင်သူ (A beneficial owner) ဆိုသည်မှာ အများပိုင် သို့မဟုတ် ပုဂ္ဂလိကပိုင်ကုမ္ပဏီ သို့မဟုတ် ကော်ပိုရေးရှင်းကို တိုက်ရိုက်သို့မဟုတ် သွယ်ဝိုက်၍ ပိုင်ဆိုင် သို့မဟုတ် ထိန်းချုပ်မှုများပြုလုပ်နိုင်သူကို ဆိုလိုပါသည်။ ပုဂ္ဂိုလ်တစ်ဦးသည် အများပိုင် သို့မဟုတ် ပုဂ္ဂလိကပိုင်ကုမ္ပဏီ သို့မဟုတ် ကော်ပိုရေးရှင်းကို ၅ ရာခိုင်နှုန်းနှင့် အထက် ပိုင်ဆိုင်၊ ထိန်းချုပ်သည်ဆိုပါက အကျိုးခံစားခွင့်ရှိပိုင်ရှင်အဖြစ် အလိုအလျောက်သတ်မှတ်ခံရမည်ဖြစ်သည်။

- ၂၀၁၅ - ၂၀၁၆ အစီရင်ခံစာ ပြုစုသည့်ကာလအတွင်း အများပိုင် သို့မဟုတ် ပုဂ္ဂလိကပိုင်ကုမ္ပဏီ သို့မဟုတ် ကော်ပိုရေးရှင်း ရှယ်ယာ ၅ ရာခိုင်နှုန်းနှင့်အထက်ကိုတိုက်ရိုက် သို့မဟုတ် သွယ်ဝိုက်ပိုင်ဆိုင်ထားသည့် ပုဂ္ဂိုလ်
- ၂၀၁၅ - ၂၀၁၆ အစီရင်ခံစာ ပြုစုသည့်ကာလအတွင်း အများပိုင် သို့မဟုတ် ပုဂ္ဂလိကပိုင်ကုမ္ပဏီ သို့မဟုတ် ကော်ပိုရေးရှင်း တွင်မဲပေးခွင့် ၅ ရာခိုင်နှုန်းနှင့်အထက်ကို တိုက်ရိုက် သို့မဟုတ် သွယ်ဝိုက်ပိုင်ဆိုင်ထားသည့် ပုဂ္ဂိုလ်။ ပုဂ္ဂလိကပိုင် သို့မဟုတ် အများပိုင်ကုမ္ပဏီ သို့မဟုတ် ကော်ပိုရေးရှင်းက ချုပ်ကိုင်ထားသည့် မဲပေးခွင့်များကို ထည့်သွင်းတွက်ချက်ခြင်းမရှိပါ
- ၂၀၁၅ - ၂၀၁၆ အစီရင်ခံစာ ပြုစုသည့်ကာလအတွင်း အများပိုင် သို့မဟုတ် ပုဂ္ဂလိကပိုင်ကုမ္ပဏီ သို့မဟုတ် ကော်ပိုရေးရှင်း တွင်မဲပေးခွင့်ကို တိုက်ရိုက် သို့မဟုတ် သွယ်ဝိုက်ပိုင်ဆိုင်ထားသည့် ပုဂ္ဂိုလ်။ ပုဂ္ဂလိကပိုင် သို့မဟုတ် အများပိုင်ကုမ္ပဏီ သို့မဟုတ် ကော်ပိုရေးရှင်းက ချုပ်ကိုင်ထားသည့် မဲပေးခွင့်များကို ထည့်သွင်းတွက်ချက်ခြင်းမရှိပါ
- အများပိုင် သို့မဟုတ် ပုဂ္ဂလိကပိုင်ကုမ္ပဏီ သို့မဟုတ် ကော်ပိုရေးရှင်း၏ ဒါရိုက်တာအဖွဲ့အများစုကို ခန့်အပ် သို့မဟုတ် ပယ်ဖျက်နိုင်ခွင့်ကို တိုက်ရိုက် သို့မဟုတ် သွယ်ဝိုက်ပိုင်ဆိုင်ထားသည့် ပုဂ္ဂိုလ်
- အများပိုင် သို့မဟုတ် ပုဂ္ဂလိကပိုင်ကုမ္ပဏီ သို့မဟုတ် ကော်ပိုရေးရှင်းတွင် သိသာသည့်လွှမ်းမိုးမှု သို့မဟုတ် ထိန်းချုပ်မှုများကို ကျင့်သုံးခွင့်ရှိ သို့မဟုတ် အမှန်တကယ်ကျင့်သုံးနိုင်သည့် ပုဂ္ဂိုလ်
အလုံးစုံပိုင်ဆိုင် သို့မဟုတ် ထိန်းချုပ်သည်ဟူသော စကားရပ်သည် ပိုင်ဆိုင်မှုစုဖွဲ့ပုံ သို့မဟုတ် တိုက်ရိုက်ထိန်းချုပ်မှုမဟုတ်သည့် နည်းလမ်းဖြင့် ပိုင်ဆိုင်မှု/ထိန်းချုပ်မှုကို ကျင့်သုံးခြင်းကိုဆိုလိုပါသည်။ ပုဂ္ဂိုလ်တစ်ဦး သို့မဟုတ် ရင်းနှီးမြုပ်နှံမှုတစ်ခု၏ အကျိုးခံစားခွင့်ဟူသောစကားရပ်ကို အဓိပ္ပာယ်ဖွင့်ဆိုရာတွင်လည်း အကျုံးဝင်သည်။

နိုင်ငံရေးအဆက်အသွယ်ရှိသူ Politically Exposed Persons (PEPs)

အောက်ဖော်ပြပါအမျိုးအစားများအနက် တစ်ခုနှင့်တိုက်ညီသောသူကို PEC ဟုသတ်မှတ်ပါသည်။

- ပြည်တွင်း နိုင်ငံရေးအဆက်အသွယ်ရှိသူ (Domestic PEPs) - အရေးပါသည့် ပြည်သူ့ကဏ္ဍလုပ်ငန်းများအတွက် အာဏာအပ်နှင်းထားခြင်းခံခဲ့ရသည့် ပုဂ္ဂိုလ် သို့မဟုတ် လက်ရှိတာဝန်ယူထားဆဲပုဂ္ဂိုလ်များ။ ဥပမာ - ပြည်ထောင်စုအဆင့်၊ ပြည်နယ်နှင့် တိုင်းဒေသကြီးအဆင့် အစိုးရအဖွဲ့ဝင်များ၊ အဆင့်မြင့်အစိုးရအရာရှိများ (ဒုတိယအဆင့်၊ အမြဲတမ်းအတွင်းဝန်၊ ညွှန်ချုပ်များ၊ ဦးဆောင်ညွှန်ကြားရေးမှူးများ၊ ညွှန်ကြားရေးမှူးများ၊ စာရင်းစစ်ချုပ်၊ ဗဟိုဘဏ်စသည်တို့)၊ တရားရေး သို့မဟုတ် စစ်တပ် အရာရှိများ၊ တိုင်းရင်းသားလက်နက်ကိုင်အဖွဲ့အစည်းများမှ အဆင့်မြင့်ခေါင်းဆောင်များနှင့် အရာရှိများ၊ နိုင်ငံပိုင်လုပ်ငန်းများမှ အဆင့်မြင့်အရာရှိများ၊ အရေးပါသည့်နိုင်ငံရေးပါတီမှ ဗဟိုကော်မတီဝင်များနှင့် ဩဇာကြီးမားသူများ
- နိုင်ငံခြားသား PEP များ (Foreign PEPs) - နိုင်ငံခြားတိုင်းပြည်တစ်ခုခု ပြည်သူ့ကဏ္ဍလုပ်ငန်းများအတွက် အာဏာအပ်နှင်းခြင်းခံခဲ့ရသည့် ပုဂ္ဂိုလ်သို့မဟုတ် တာဝန်ရှိပုဂ္ဂိုလ်များ။ ဥပမာ နိုင်ငံအကြီးအကဲ သို့မဟုတ် အစိုးရအဖွဲ့အကြီးအကဲ၊ ပါရဂူနိုင်ငံရေးသမားများ၊ အဆင့်မြင့်အစိုးရအရာရှိများ၊ တရားရေး သို့မဟုတ် စစ်တပ်အရာရှိများ၊ နိုင်ငံပိုင်လုပ်ငန်းများမှ အဆင့်မြင့်အရာရှိများ၊ အရေးပါသည့် နိုင်ငံရေးပါတီမှ အရာရှိများ၊ သံတမန်များ
- နိုင်ငံတကာအဖွဲ့အစည်းမှ PEPs: နိုင်ငံတကာအဖွဲ့ အစည်းများမှ လုပ်ငန်းတာဝန်ပေးခြင်းခံထားရသူများ၊ အဆင့်မြင့်စီမံမှုပိုင်း သို့မဟုတ် အလားတူ လုပ်ငန်းမျိုးတွင်တာဝန်ပေးခံရသူ ဆိုလိုသည်မှာ ဘုတ်အဖွဲ့ဝင်၊ ဒါရိုက်တာ၊ ဒုတိယ ဒါရိုက်တာ သို့မဟုတ် အလားတူတာဝန်များဆောင်ရွက်နေသူ၊ နိုင်ငံတကာဘဏ္ဍာရေးအဖွဲ့ အစည်းများ၏ခေါင်းဆောင်နှင့် အဆင့်မြင့်ဝန်ထမ်းများ

PEPs ဟူသော အဓိပ္ပာယ်ဖွင့်ဆိုချက်တွင်

- အထက်ဖော်ပြခဲ့ပါ အမျိုးအစားများတွင် ပါဝင်သည့် PEP တစ်ဦးနှင့် တိုက်ရိုက်ဆက်နွယ်နေသည့် သို့မဟုတ် လက်ထပ်ထိမ်းမြားခြင်းဖြင့် သို့မဟုတ် အလားတူဆက်စပ်မှုရှိသည့် PEP မိသားစုဝင်များ၊ သွယ်ဝိုက် ဆက်စပ်နေသူများ
- အထက်ဖော်ပြခဲ့ပါ အမျိုးအစားများတွင်ပါဝင်သည့် PEP တစ်ဦးနှင့် လုပ်ငန်းသဘောအရ သို့မဟုတ် လူမှုရေးအရ ဆက်စပ်နေသူများလည်း အကျုံးဝင်သည်။

EITI သတ်မှတ်ချက်များအတိုင်းဆောင်ရွက်နေရာတွင် MSGက အကျိုးခံစားခွင့်ရှိသည့်ပိုင်ဆိုင်မှု အဓိပ္ပာယ်ဖွင့်ဆိုချက်နှင့် ဆိုင်သည်များကိုလည်းဖော်ပြထားသည့် လမ်းပြမြေပုံတစ်ခုကို ပြုစုထားသည်။ အနိမ့်ဆုံးသတ်မှတ်ချက် သို့မဟုတ် ပိုင်ဆိုင်မှု ရာခိုင်နှုန်းကို သတ်မှတ်သွားမည်ဖြစ်သည်။ လမ်းပြမြေပုံအသေးစိတ်ကို https://eiti.org/sites/default/files/documents/bo_roadmap_-_myanmar.pdf တွင်လေ့လာနိုင်ပါသည်။

၃.၇.၄။ အကျိုးခံစားခွင့်ရှိပိုင်ဆိုင်မှုထုတ်ပြန်ခြင်း (Beneficial ownership declaration)

အထက်တွင်ဖော်ပြခဲ့သည့် အဓိပ္ပာယ်ဖွင့်ဆိုချက်နှင့်အညီ EITI တွင်ပါဝင်သည့် ကုမ္ပဏီများသည် ဆန္ဒအလျောက် အကျိုးခံစားခွင့်ရှိပိုင်ဆိုင်မှု ထုတ်ပြန်ချက်ကို MSG က အတည်ပြုထားသည့် ပုံစံနှင့်အညီ ထုတ်ပြန်နိုင်သည်။ အောက်ဖော်ပြပါအချက်အလက်များကို ထုတ်ပြန်ရမည်။

- အကျိုးခံစားခွင့်ပိုင်ဆိုင်သူ၏အမည်။ ။ ကုမ္ပဏီ၏အကျိုးခံစားခွင့်ပိုင်ဆိုင်သူ (များ) ၏အမည်၊ ၎င်းတို့၏ ကိုယ်ရေးအချက်အလက်(များ)
- နိုင်ငံရေးအရ ဆက်နွယ်မှုရှိသူ၏ အမည်။ ပိုင်ရှင်သည် နိုင်ငံရေးတွင်ပါတ်သက်သည့်သူဖြစ်ပါက ပါဝင်ကြောင်းကိုလည်း ထည့်သွင်းဖော်ပြရမည်။
- အသေးစိတ်အချက်အလက်များ။ အကျိုးခံစားခွင့်ပိုင်ဆိုင်သူကို ဖော်ထုတ်နိုင်ရန်အတွက် အသေး စိတ်အချက်အလက်များလိုအပ်ပါသည်။
- လိပ်စာ။ အကျိုးခံစားခွင့်ပိုင်ဆိုင်သူကို ဆက်သွယ်နိုင်သည့်

နည်းလမ်း။ ဥပမာ လုပ်ငန်းလိပ်စာ

- ထိန်းချုပ်သည့် နည်းလမ်းများ။ အကျိုးခံစားခွင့်ရှိသူနှင့် နိုင်ငံရေးတွင် ပါဝင်နေသူများသည် ကုမ္ပဏီကို မည်သို့ထိန်းချုပ် နေကြောင်းဖော်ပြချက်။ အကျိုးခံစားခွင့်ရှိသူနှင့် သဘာဝသယံ ဇာတထုတ်လုပ်မှု လုပ်ငန်းစဉ်ကြားတွင် ကုမ္ပဏီများ ကြားခံ ပါဝင်နေသည်ဆိုပါက ယင်းလုပ်ငန်းအဆက်အစပ်တလျောက် ပါဝင်သမျှ ကုမ္ပဏီများ၏အမည်များကို ဖော်ပြထားရမည်။ ထပ်တိုးလုပ်ငန်းများ ကြားဝင်ပတ်သက်နေသည့်အခြေအနေ မျိုးလည်းပေါ်ပေါက်နိုင်သည်။ ဥပမာ အကျိုးခံစားခွင့်ရှိသူနှင့် လုပ်ငန်းစဉ်အတွင်း နောက်ဆုံးပါရှိသည့် ကုမ္ပဏီကြားမှ ပုဂ္ဂိုလ် ရေးဆိုင်ရာ သဘောတူညီချက်များရှိပါကလည်း ထပ်တိုး ချိတ်ဆက်နေမှုကို တပါတည်းကြေညာရန်လိုအပ်သည်။ ရှယ်ယာရှင်များစာရင်းတွင်ဖော်ပြထားသည့် အချို့သော အချက်အလက်များကို စစ်ဆေးရန်အတွက် ကြားနေအဖွဲ့ အစည်းများကို ခန့်ထားရန်လိုအပ်သည်။

- မှန်ကန်ကြောင်း လက်မှတ်။ ကုမ္ပဏီမှ အဆင့်မြင့်အရာရှိ သည် ထုတ်ပြန်ထားသည့် အချက်အလက်များ သည်စစ်မှန် ကြောင်းကို လက်မှတ်ထိုးထုတ်ပြန်ပေးရမည်။

ရွေးချယ်ခံရသည့် ကုမ္ပဏီများတွင် အကျိုးခံစားခွင့်ရှိသည့် ပိုင်ဆိုင်မှုကို ထုတ်ပြန်ခဲ့သည့် ကုမ္ပဏီမရှိပါ။

၂၀၁၄ ဖေဖော်ဝါရီတွင် Global Witness သည် ၂၀၁၃ အောက်တိုဘာလက ချထားပေးခဲ့သည့် ကုန်းတွင်းရေနံနှင့် ဓာတ်ငွေ့လုပ်ကွက်ရရှိခဲ့သည့် ကုမ္ပဏီများ၏ အမှန်တကယ် အကျိုးခံစားခွင့်ရှိသူနှင့်ဆိုင်သည့် အချက်အလက်များကို တောင်းခံခဲ့သည်။ ကုမ္ပဏီ ၄၇ ခုကို ဆက်သွယ်ခဲ့ရာ ၁၈ ကုမ္ပဏီ က ပိုင်ဆိုင်မှုဆိုင်ရာ မေးခွန်းများကို ဖြေကြားပေးခဲ့သည်။ မေးမြန်းမှုစစ်တမ်းရလဒ်ကို <https://www.globalwitness.org/fr/archive/real-winners-myanmars-oil-and-gas-blocks-remain-hidden/> တွင် လေ့လာ နိုင်ပါသည်။

၃.၈။ စာရင်းစစ်နှင့် အာမခံလုပ်ငန်းဆောင်ရွက်မှုများ (Audit and assurance practices in Myanmar)

၃.၈.၁။ ပုဂ္ဂလိကကုမ္ပဏီများ

မြန်မာနိုင်ငံကုမ္ပဏီများ အက်ဥပဒေ (Myanmar Compa-

nies Act (MCA) အရ ကုမ္ပဏီများသည် ၎င်းတို့မှတ်ပုံတင်ရာ ရုံးတွင် စာရင်းစာအုပ်ပြုစုထားရမည်ဖြစ်သည်။ ဘဏ္ဍာရေး ရှင်းတမ်းကို မြန်မာနိုင်ငံစာရင်းစစ်စံနှုန်းများ Myanmar Accounting Standards (MAS) နှင့်အညီ ဆောင်ရွက်ရန် လိုအပ်သည်။

မြန်မာနိုင်ငံ၏ စာရင်းစစ်လုပ်ငန်းဆောင်ရွက်မှုသည် ဗြိတိလျှ စာရင်းစစ်စံနှုန်းများ နှင့် Generally Accepted Accounting Principles (GAAP) အတိုင်းဆောင်ရွက်သည်။ စာရင်းထုတ်ပြန်ခြင်းအတွက် နိုင်ငံတကာစာရင်းစစ် စံနှုန်းများ အတိုင်း နှစ်ပေါင်းများစွာဆောင်ရွက်ခဲ့သည်။ မြန်မာနိုင်ငံ စာရင်းစစ်ကောင်စီ Myanmar Accountancy Council (MAC) သည် လက်မှတ်ရစာရင်းကိုင်အဖွဲ့ Myanmar Institute of Certified Accountants (MICPA) မှတစ်ဆင့် ၂၀၀၃၊ ၂၀၀၄ ကာလတွင် ထွက်ပေါ်ခဲ့သည့် နိုင်ငံတကာ စာရင်းစစ်စံနှုန်းများအတိုင်း ဆောင်ရွက်ခဲ့သည်။

၂၀၁၀ ခုနှစ်တွင် MAC သည် နိုင်ငံတကာစာရင်းစစ်စံနှုန်း အရ ၃၀ ကိုယ်ပျက်ခဲ့ပြီး ၂၀၁၀ International Financial Reporting Standards (IFRS) နှင့်ထပ်တူဖြစ်သော မြန်မာ့ စာရင်းစစ်စံနှုန်းအသစ် ၂၉ ခု၊ မြန်မာ့ဘဏ္ဍာရေး အစီရင်ခံမှု စံနှုန်း ၈ ခုတို့ဖြင့် အစားထိုးခဲ့သည်။ ယင်းစံနှုန်းများကို တရားဝင် ပြန်တမ်းတွင်ဖော်ပြခဲ့ပြီး ၂၀၁၁ ဇန်နဝါရီ ၄ ရက်မှ စတင် အသက်ဝင်ခဲ့သည်။

အများပိုင်ကုမ္ပဏီများနှင့် ဘဏ္ဍာရေးဆိုင်ရာအဖွဲ့အစည်းများ သည် မြန်မာ့ဘဏ္ဍာရေးအစီရင်ခံမှုစံနှုန်း MFRS (Myanmar Financial Reporting Standards, IFRS နှင့် တထပ် တည်းဖြစ်သည်) နှင့် အညီစာရင်းတင်ပြရန်လိုအပ်သည်။ SMEs များသည် အသေးစားနှင့် အလတ်စားလုပ်ငန်းများ အတွက် သတ်မှတ်ထားသည့် MFRS ကို အသုံးပြုရသည်။ (IFRS for SMEs နှင့် တထပ်တည်းဖြစ်သည်။)

မြန်မာနိုင်ငံတွင် နိုင်ငံတကာဘဏ္ဍာရေး အစီရင်ခံမှုစံနှုန်းများ International Financial Reporting Standards (IFRS) ကျင့်သုံးနိုင်ရန်အတွက် မြန်မာ့စာရင်းစစ်ကောင်စီနှင့် IFRS Foundation Cooperation ကြားတွင် အချက် အလက်ထုတ်ပြန်ပေးရေး၊ IFRS စံနှုန်းများ အသုံးပြုရေးကို သဘောတူလက်မှတ်ရေးထိုးခဲ့ သည်။ IFRS စံနှုန်းများကို

အသုံးပြုမည်ဖြစ်ကြောင်းကြေညာချက်ကို နောက်ပိုင်းတွင် ထုတ်ပြန်ခဲ့သည်။ ကြေညာချက်ထုတ်ပြန်ပြီးသည်နှင့် ပြည်သူ့ ရေးရာအစုအဖွဲ့များ (Public Interest Entities (PIEs) အားလုံးသည် စံနှုန်းအသစ်အတည်ပြုသည့်နေ့မှစ၍ IFRS အတိုင်းလိုက်နာရမည်ဖြစ်သည်။

အခွန်တွက်ချက်ရာတွင် ဧပြီ ၁ ရက်မှ မတ် ၃၁ ရက်နေ့ထိကို တွက်ချက်သည်။ ယင်းသတ်မှတ်ချက်သည် ဘဏ္ဍာရေးနှစ် သတ်မှတ်မှုမတူညီသည့် နိုင်ငံခြားကုမ္ပဏီခွဲများအတွက် အခက်အခဲများဖြစ်စေသည်။

လက်ရှိမြန်မာနိုင်ငံမှ ကုမ္ပဏီများနှင့် ကုမ္ပဏီလုပ်ငန်းများ ဆောင်ရွက်မှုကို ၁၉၁၄ကုမ္ပဏီများ အက်ဥပဒေ၊ လုပ်ငန်းများ ဥပဒေ (မြန်မာကုမ္ပဏီများ နည်းဥပဒေ ၁၉၄၀၊ မြန်မာကုမ္ပဏီ များ အစီရင်ခံမှုအသေးစိတ်သတ်မှတ်ချက်များ ၁၉၅၇) (ကုမ္ပဏီများ ဥပဒေနှင့်အတူ)နှင့် ထိန်းကျောင်းသည်။ ကုမ္ပဏီ များဥပဒေတွင် မြန်မာနိုင်ငံတွင် မှတ်ပုံတင်ထားသည့် ကုမ္ပဏီ များအတွက် အစီရင်ခံမှုနှင့်ဆိုင်သည့် သတ်မှတ်ချက်များပါဝင် သည်။ မတည်ငွေရှယ်ယာ၊ ကုမ္ပဏီ၏ဝင်ငွေနှင့် ပေးသွင်းမှု အသေးစိတ်ပါဝင်သည့် ဥပဒေအရသတ်မှတ်ထားသည့် အစီ ရင်ခံစာ (ကုမ္ပဏီများအက် ပုဒ်မ ၇၇)နှင့် ရသုံးစာရင်း၊ အရှုံး အမြတ်ရှင်းတမ်းများပါဝင်သည့် ဘဏ္ဍာရေးအစီရင်ခံစာ (ကုမ္ပဏီများ အက် ၁၃၁) ထုတ်ပြန်ခြင်းအပါအဝင် အစီရင် ခံခြင်းနှင့်ဆိုင်သည့် ကိစ္စများကိုဖော်ပြထားသည်။ ယင်းကဲ့သို့ သော အစီရင်ခံစာများကို စာရင်းစစ်ခံရန်လိုအပ်ပြီး၊ ကုမ္ပဏီ များမှတ်တမ်းရုံးနှင့် ကုမ္ပဏီများမှ ပါဝင်သူများဆီသို့ပေးပို့ ပေးရန် သတ်မှတ်ထားသည်။ အစိုးရ ရှယ်ယာ ပါဝင်သည့် ကုမ္ပဏီများအတွက် စာရင်းစစ်လုပ်ငန်းသတ်မှတ်ချက်များ ကိုလည်း ကုမ္ပဏီများဥပဒေတွင်ဖော်ပြထားသည်။ (ပုဒ်မ ၁၄၅ က ကုမ္ပဏီများအက်) ကုမ္ပဏီများအနေဖြင့် စာရင်းစစ်ခံထား ရန်၊ စာရင်းစစ်ဝင်ထားသည့် ဘဏ္ဍာရေးရှင်းတမ်းကို နှစ်စဉ် ဇွန်လ ၃၀ ရက်တွင် အခွန်အာဏာပိုင်များထံသို့ ပေးပို့ရန် ကုမ္ပဏီများအက်ဥပဒေတွင်ပြဌာန်းထားသည်။

မြန်မာကုမ္ပဏီများ အက်ဥပဒေ ပုဒ်မ ၁၄၅ (၁) တွင် စာရင်းစစ် သည် ကုမ္ပဏီအဖွဲ့ဝင်များသို့ စာရင်းစစ်ထားသည့် ဘဏ္ဍာရေး ရှင်းတမ်းကို နှစ်စဉ်ပြုလုပ်သည့် အထွေထွေအစည်းအဝေး တွင် အစီရင်ခံပြရမည်ဟု သတ်မှတ်ထားသည်။ စာရင်းစစ်၏ အစီရင်ခံစာတွင် ငွေစာရင်းရှင်းတမ်း၊ အရှုံးအမြတ် စာရင်းတို့

ကို ဥပဒေနှင့်အညီပြုစုထားမှုရှိမရှိ၊ ငွေစာရင်းရှင်းတမ်းတွင် ကုမ္ပဏီ၏ အခြေအနေများကိုစစ်မှန်မှုတစ်စွာ ဖော်ပြထားနိုင် ခြင်းရှိမရှိကို ဖော်ပြသဘောထားပေးရမည်။ ကုမ္ပဏီ၏ စာရင်း စစ်မှတ်တမ်းများကိုဥပဒေသတ်မှတ်ချက်နှင့်အညီ စုစည်းထား ခြင်းရှိမရှိကိုလည်း သုံးသပ်ပေးရမည်။

မည်သို့ပင်ဖြစ်စေ လက်တွေ့တွင် ကုမ္ပဏီများဥပဒေတွင်ပါ သည့် ဘဏ္ဍာရေးအစီရင်ခံခြင်းနှင့် စာရင်းစစ်ခြင်းဆိုင်ရာ သတ်မှတ်ချက်များကို အပြည့်အဝ သို့မဟုတ် တသမတ်တည်း လိုက်နာမှုမရှိပါ။ မြန်မာနိုင်ငံမှ ကုမ္ပဏီများ၏ ဘဏ္ဍာရေးအခြေ အနေနှင့် ပတ်သက်ပြီး ပွင့်လင်းမြင်သာမှုအားနည်းသည်။

မြန်မာကုမ္ပဏီများဥပဒေကို ၂၀၁၇ ဒီဇင်ဘာ ၆ ရက်နေ့တွင် ပြည်ထောင်စုလွှတ်တော်က အတည်ပြုခဲ့သည်။ ၁၉၁၄ မြန်မာ ကုမ္ပဏီများ အက်ဥပဒေကို အစားထိုးခြင်းဖြစ်သည်။ ဘဏ္ဍာ ရေး အစီရင်ခံစာများ၊ စာရင်းစစ် ခြင်းနှင့်ဆိုင်သည့် ပြဌာန်းချက် များကို ဥပဒေအခန်း ၂၄ တွင်ဖော်ပြထားသည်။ တည်ဆဲ စည်းမျဉ်းများပေါ် တွင် အယူခံခြင်း၊ ဆက်လက်သက်ရောက်မှု ရှိမည့် ပြဌာန်းချက်များကို ပုဒ်မ ၄၇၁ ၊ ၄၇၂ တွင်ဖော်ပြထား သည်။

EITI တွင်ပါဝင်သည့် ကုမ္ပဏီများကို အစီရင်ခံစာပြုစုနေသည့် ကာလအတွင်း ၎င်းတို့၏ဘဏ္ဍာရေးရှင်းတမ်းကို စာရင်းစစ်မှု ရှိမရှိ အတည်ပြုနိုင်ရန်မေးမြန်းခဲ့ပါသည်။ အတည်ပြုမှုနှင့် သက်ဆိုင်သည့် အသေးစိတ်အချက်အလက်များကို နောက် ဆက်တွဲ၁ တွင်ဖော်ပြထားပါသည်။

၃.၈.၂။ ပြည်သူ့ ပိုင်ကဏ္ဍနှင့် နိုင်ငံပိုင်လုပ်ငန်းများ (Public sector and SOEs)

မြန်မာနိုင်ငံတွင် သမ္မတနှင့် လွှတ်တော်သို့ တိုက်ရိုက် အစီရင်ခံ သည့် အစိုးရဌာနသည် မြန်မာနိုင်ငံ၏ အဆင့်အမြင့်ဆုံး စာရင်းစစ်အဖွဲ့အစည်းဖြစ်သော စာရင်းစစ်ချုပ်ရုံးဖြစ်သည်။ နိုင်ငံတော်ဘတ်ဂျက်သုံးစွဲခြင်း၊ အခွန်ပေးသွင်းခြင်း၊ အခြား သတ်မှတ်ထားသည့် ပေးသွင်းမှုများ၊ နိုင်ငံပိုင်လုပ်ငန်းများနှင့် အကျိုးတူများမှ ပေးသွင်းမှုများ အဝင်အထွက်ကို ထိန်းချုပ်စစ် ဆေးသည်။

စာရင်းစစ်ချုပ်ရုံးကို ၂၀၀၈ အခြေခံဥပဒေနှင့်အညီ လွတ်လပ်သည့် ဌာနအဖြစ်ဖွဲ့စည်းခဲ့သည်။ စာရင်းစစ်ချုပ်ကို သမ္မတက ခန့်အပ်ပြီး လွှတ်တော်ကအတည်ပြုပေးသည်။

စာရင်းစစ်ဆေးမှုများကို International Organisation of Supreme Audit Institutions (INTOSAI) စံနှုန်းနှင့် အဆင့်တူဖြစ်သော Generally Accepted Auditing စံနှုန်းအတိုင်းစစ်ဆေးသည်။

နိုင်ငံပိုင်လုပ်ငန်းများအားလုံးသည် နှစ်ဝက်ဘဏ္ဍာရေးအစီရင်ခံစာကို Generally Accepted Accounting Standards နှင့်အညီ ပြင်ဆင်ပြီး စာရင်းစစ်ချုပ်ရုံးသို့ပေးပို့ရသည်။ နှစ်ပတ်လည် စာရင်းစစ်ဆေးမှုတွင် တူးဖော်ရေးလုပ်ငန်းစီမံကိန်းများတွင် ပါဝင်နေသူများပေးသွင်းသည့် အခွန်၊ အခွန်မဟုတ်သည့်ဝင်ငွေများ အားလုံးပါဝင်သည်ဟု စာရင်းစစ်ချုပ်ရုံးအဆိုအရ သိရသည်။ နိုင်ငံပိုင်တူးဖော်ရေး လုပ်ငန်းများ၏ သီးသန့်စာရင်းများသည် နိုင်ငံတော်ရန်ပုံငွေစာရင်းများဖြစ်ပြီး၊ မြန်မာ့စီးပွားရေးဘဏ်တွင် ဖွင့်ထားသည့် စာရင်းများဖြစ်သောကြောင့် စာရင်းစစ်ချုပ်ရုံးက စာရင်းစစ်ဝင်သည်။

နိုင်ငံပိုင်စီးပွားရေးလုပ်ငန်းများ စာရင်းစစ်အစီရင်ခံစာများကို အောက်ပါအတိုင်း ရရှိထားပါသည်။

SOE	ကာလ	
	၂၀၁၅ ဧပြီမှ စက်တင်ဘာ	၂၀၁၅ အောက်တိုဘာမှ ၂၀၁၆ မတ်လ
MOGE	<input type="checkbox"/>	<input type="checkbox"/>
MGE	<input type="checkbox"/>	<input type="checkbox"/>
ME 1	<input type="checkbox"/>	<input type="checkbox"/>
ME 2	<input type="checkbox"/>	<input type="checkbox"/>
ME 3	<input type="checkbox"/>	<input type="checkbox"/>

စာရင်းစစ်အစီရင်ခံစာများကို အများပြည်သူသိစေရန် ထုတ်ပြန်ခြင်းမရှိသည်ကိုလည်း မှတ်တမ်းတင်လိုပါသည်။

ပြည်ထောင်စုစာရင်းစစ်ချုပ်သည် အစိုးရဝန်ကြီးဌာနများနှင့် နိုင်ငံပိုင်လုပ်ငန်းများကို စာရင်းစစ်နိုင်သည့် အာဏာရှိသည်။ အကျိုးတူဖက်စပ်လုပ်ငန်းအတွက် စာရင်းစစ်ခန့်ထားမှုများ ပေါ်တွင် မှတ်ချက်ပေးနိုင်သည်။ ပြည်ထောင်စုစာရင်းစစ်ချုပ်

ဥပဒေ ပြင်ဆင်မှု (၂၀၁၈) အရ အစိုးရကတစ်ဝက်တိုင်းပိုင်ဆိုင်သည့် အကျိုးတူကုမ္ပဏီများကို လိုအပ်ပါက စာရင်းစစ်ရန် တာဝန်ရှိသည်။ စစ်တပ်နောက်ခံကုမ္ပဏီဖြစ်သော Myanmar Economic Corporation (MEC) သည် စာရင်းစစ်မဝင်နိုင်သကဲ့သို့ အခွန်ဆောင်ခြင်းလည်းမရှိပါ။ လိုအပ်ပါက CPA လက်မှတ်ရစာရင်းစစ်က စစ်ဆေးထားပြီးဖြစ်သည့် ပုဂ္ဂလိကကုမ္ပဏီ၏ အခွန်နှင့် ပေးသွင်းမှုများကို ပြည်ထောင်စုစာရင်းစစ်ချုပ်က ထပ်မံစစ်ဆေးနိုင်သည်။ သို့သော်လည်း လက်ရှိအနေအထားတွင် ထိုသို့ဆောင်ရွက်နိုင်သည့် ကျွမ်းကျင်မှု၊ အရင်းအမြစ်များမရှိပါ။ အစိုးရဌာနများ၊ နိုင်ငံပိုင်တူးဖော်ရေး လုပ်ငန်းများနှင့် လွှတ်တော်၏ တာဝန်ခံမှုကို ဖော်ဆောင်မည့် စာရင်းစစ်ချုပ်ရုံး၏ စွမ်းရည်၊ ထိရောက်မှုကို ဆုံးဖြတ်၍မရသေးပါ။ ၎င်း၏အစီရင်ခံစာများကိုလည်း အများပြည်သူထံသို့ ထုတ်ပြန်ပေးခြင်းမရှိပါ။

စာရင်းစစ်ချုပ်ရုံးသည် နှစ်ဝက်အကျဉ်းချုပ် အစီရင်ခံစာများ ကို သမ္မတနှင့် လွှတ်တော်သို့ တိုက်ရိုက်အစီရင်ခံသည်။ အစီရင်ခံစာနောက်ကျမှုများအတွက် ပြစ်ဒဏ်များသတ်မှတ်ထားခြင်း မရှိပါ။

ပြည်ထောင်စု စာရင်းစစ်ချုပ်သည် စာရင်းစစ်စံနှုန်းများသတ်မှတ်သည့် မြန်မာနိုင်ငံစာရင်းကောင်စီ၏ ဥက္ကဋ္ဌလည်းဖြစ်သည်။ စီးပွားဖြစ်လုပ်ငန်းများအတွက် စာရင်းစစ်စံနှုန်းများကို ဖော်ထုတ်ထားပြီး၊ နိုင်ငံပိုင်လုပ်ငန်းများ၏ စီးပွားဖြစ်လုပ်ငန်းစာရင်းများကို ယင်းစံနှုန်းဖြင့် စစ်ဆေးသည်။ နိုင်ငံပိုင်လုပ်ငန်းများ၏ လုပ်ငန်းများကို ရငွေ၊ သုံးငွေအခြေပြုစနစ်ဖြင့် အစိုးရ၏ ဘဏ္ဍာရေးရှင်းတမ်းတွင်ထည့်သွင်းရန် စံနှုန်း သို့မဟုတ် စံနှုန်းကျင့်သုံးမှုများ မရှိသေးပါ။

အစိုးရဌာနများ၏ စာရင်းစနစ်သည် အမှန်တကယ် ရငွေ၊ သုံးငွေပေါ် (cash basis) အခြေခံပြီး SOE သည် စာရင်းရှိရငွေ၊ သုံးငွေ (accrual basis) ကိုစာရင်းသွင်းသည့် စနစ်ကို အသုံးပြုသည်။ မည်သို့ပင်ဖြစ်စေကာမူ လက်ရှိအသုံးပြုနေသည့် ဘဏ္ဍာရေးရှင်းတမ်းပုံစံသည် IPSAS သတ်မှတ်ချက်များ ပြည့်မီမှုမရှိပါ။

၃.၉ ။ စီးပွားရေးသို့ တည်ဝင်မှု (Contribution to the Economy)

၃.၉ .၁။ စုစုပေါင်းပြည်တွင်းထုတ်ကုန်တွင်ပါဝင်မှု (GDP Contribution)

နိုင်ငံတစ်ခု၏ စီးပွားရေးအခြေအနေကို တိုင်းတာရာတွင် အသုံးအများဆုံး အညွှန်းကိန်းမှာ စုစုပေါင်းပြည်တွင်း ထုတ်ကုန် Gross Domestic Product (GDP) ဖြစ်သည်။ တစ်နှစ်အတွင်း တိုင်းပြည်တစ်ခုက ထုတ်လုပ်ခဲ့သည့် ကုန်စည်နှင့် ဝန်ဆောင်မှုစုစုပေါင်းတန်ဖိုးကို GDP ဟု သတ်မှတ်သည်။

၂၀၁၅/၂၀၁၆ ဘဏ္ဍာရေးနှစ်တွင် မြန်မာနိုင်ငံမှ ထုတ်လုပ်ခဲ့သည့် ကုန်စည်နှင့် ဝန်ဆောင်မှုစုစုပေါင်းတန်ဖိုးမှာ ကျပ်ငွေ သန်းပေါင်း ၇၁,၇၁၄,၀၂၁.၂^{၅၈} ဖြစ်သည်။ ယင်းအနက် ၆.၁ ရာခိုင်နှုန်း သို့မဟုတ် ကျပ်ငွေ သန်းပေါင်း ၄,၄၄၇,၄၉၈^{၅၉} သည် တူးဖော်ရေးကဏ္ဍမှဖြစ်သည်။ ထိုပမာဏတွင် ရေနံနှင့်

ဓာတ်ငွေ့များသယ်ပို့ခြင်း၊ ကုန်ချောထုတ်လုပ်ခြင်းမှဝင်ငွေများ၊ သယ်ယူပို့ဆောင်ရေးကဏ္ဍ အကျိုးဖြစ်ထွန်းစေမှုများကို ထည့်သွင်းတွက်ချက်ထားခြင်းမရှိပါ။ ရရှိလာသည့်အချက်အလက်များမှ ကဏ္ဍခွဲမှဝင်ငွေများကို စနစ်တကျခွဲခြားလေ့လာ၍မရနိုင်ပါ။ (ဥပမာ ရှာဖွေခြင်းနှင့် ထုတ်လုပ်ခြင်း၊ သန့်စင်ခြင်း၊ ရေနံဓာတ်၊ ဆားဗစ်ကန်ထရိုက်တာ၊ သယ်ပို့၊ ဖြန့်ဖြူးခြင်းနှင့် ထုတ်လုပ်ခြင်း)

၃.၉ .၂။ အခွန်ဝင်ငွေ (Revenues contribution)

အစိုးရလက်ခံရရှိသည့် အခွန်ငွေအများအပြားသည် တူးဖော်ရေးကဏ္ဍမှ ဝင်ငွေဖြစ်သည်။ အစိုးရက EITI သို့ ထုတ်ပြန်သည့် အချက်အလက်များအရ ၂၀၁၅/၁၆ ဘဏ္ဍာရေးနှစ်တွင် တူးဖော်ရေးကဏ္ဍမှ စုစုပေါင်းအစိုးရဝင်ငွေ ၂၀ ရာခိုင်နှုန်း၊ ကျပ်ငွေသန်း ၃,၄၀၄,၄၆၉ သန်းရရှိခဲ့သည်။ ကဏ္ဍအလိုက် ဝင်ငွေအသေးစိတ်ကို အောက်တွင်ဖော်ပြထားပါသည်။

	ပမာဏ ကျပ်ငွေသန်းပေါင်း	ရာခိုင်နှုန်း
ရေနံနှင့်ဓာတ်ငွေ့	2,579,917	15.18%
ကျောက်မျက်နှာနှင့်ကျောက်စိမ်း	707,808	4.16%
အခြားတွင်းထွက်များ	98,583	0.58%
ပုလဲ	18,161	0.11%
တူးဖော်ရေးကဏ္ဍမှစုစုပေါင်းရရှိမှု	98,583	0.58%
ပြည်ထောင်စု၏စုစုပေါင်းဝင်ငွေ	18,161	0.11%

^{၅၈} ဗဟိုစာရင်းအင်းအဖွဲ့
^{၅၉} ဗဟိုစာရင်းအင်းအဖွဲ့

ဖော်ပြခဲ့ပါ ဝင်ငွေများသည် ၂၀၁၅ - ၂၀၁၆ ပြည်ထောင်စု ဘတ်ဂျက်အခြေခံဖြင့် တွက်ချက်ခြင်းဖြစ်သည်။ ၂၀၁၅ - ၂၀၁၆ တွင် အမှန်တကယ်အသုံးပြုခဲ့သည့် ပမာဏကိုမရရှိနိုင် သောကြောင့် ဘတ်ဂျက်ဝင်ငွေကို အခြေခံတွက်ချက်ခြင်းဖြစ် သည်။ ၂၀၁၅ - ၂၀၁၆ တွင် အမှန်တကယ်အသုံးပြုခဲ့သည့် စာရင်းအချက်အလက်များကို အင်တာနက်ပေါ်တွင် အင်္ဂလိပ် ဘာသာဖြင့် ထုတ်ပြန်ထားခြင်းမရှိကြောင်းကိုလည်း ဖော်ပြ လို ပါသည်။

မြန်မာနိုင်ငံ၏ ပြည်ထောင်စုဘတ်ဂျက်အရ ဝင်ငွေများကို ဝန်ကြီးဌာနအလိုက်၊ ဦးစီးဌာနအလိုက်၊ နိုင်ငံပိုင်လုပ်ငန်းများ အလိုက်၊ နေပြည်တော် ဖွံ့ဖြိုးရေးကော်မတီ အစရှိသဖြင့်ခွဲခြား ထားပြီး ကဏ္ဍအလိုက်ခွဲခြား ထားခြင်းမရှိပါ။ တူးဖော်ရေးကဏ္ဍ မှ နိုင်ငံတော်ဝင်ငွေသို့ ထည့်ဝင်သည့် ပမာဏနှင့်ပတ်သက်ပြီး အချက်အလက်များမရှိပါ။ ၂၀၁၅ - ၂၀၁၆ ပြည်ထောင်စု ဘတ်ဂျက် အမျိုးအစားလိုက် အသေးစိတ်ကို အောက်တွင် ဖော်ပြထားပါသည်။

ကောက်ခံသည့်အစိုးရဌာန	ပမာဏ	
	ကျပ်ငွေသန်းပေါင်း	ရာခိုင်နှုန်း
ဝန်ကြီးဌာနများနှင့်ဦးစီးဌာနများဝင်ငွေ (Ministries and department revenues)	8,639,129	50.82%
ဝင်ငွေခွန်နှင့်ပိုင်ဆိုင်မှုခွန် Of which tax on income and ownership	2,135,435	12.56%
ကုန်သွယ်ခွန် Of which Commercial Tax	2,324,565	13.67%
နိုင်ငံတော်၏ပိုင်ဆိုင်မှုများ Of which tax on State Owned Properties	857,846	5.05%
နိုင်ငံပိုင်လုပ်ငန်းများမှဝင်ငွေ State Owned Enterprises Revenues	7,874,871	46.32%
စွမ်းအင်ကဏ္ဍ SOE Of which SOE Energy	3,635,188	21.38%
သတ္တုတွင်းကဏ္ဍ SOE Of which SOE Mines	320,341	1.88%
အခြား SOE Other SOE	3,919,341	23.05%
နေပြည်တော်ဖွံ့ဖြိုးရေးကော်မတီ	49,787	0.29%
မြန်မာနိုင်ငံဗဟိုဘဏ်	388,853	2.29%
လူမှုစုလုံခြုံရေး Social Security Board Employment and Social Security	43,477	0.26%
အခြား Others	3,935	0.02%
စုစုပေါင်း Total	17,000,051	100%

ကိုးကား ၂၀၁၅ ရသုံးမှန်းခြေဥပဒေ

၃.၃.၃။ ပြည်ပပို့ကုန်မှ ရရှိငွေ (Export contribution)

တူးဖော်ရေးကဏ္ဍမှ ရရှိငွေသည် ၂၀၁၅ - ၂၀၁၆ ခုနှစ် ပြည်ပ ပို့ကုန်၏ ၄၇.၆ ရာခိုင်နှုန်းနီးပါးရှိသည်။ ရေနံ နှင့် ဓာတ်ငွေ့ကဏ္ဍမှ ဝင်ငွေသည် အများစုဖြစ်ပြီး၊ ရေနံနှင့် ဓာတ်ငွေ့ကဏ္ဍခွဲသည် စုစုပေါင်း ပြည်ပပို့ကုန်၏ ၃၉ ရာခိုင်နှုန်းဖြစ်သည်။

	ပမာဏ အမေရိကန်ဒေါ်လာသန်းပေါင်း	ပမာဏ (ကျပ်ငွေသန်းပေါင်း)	ရာခိုင်နှုန်း
စုစုပေါင်းပြည်ပပို့မှု	11,136.88	13,626,811	100%
တူးဖော်ရေးကဏ္ဍမှ ပြည်ပတင်ပို့မှု	5,304.03	6,489,880	47.6%
ရေနံနှင့် ဓာတ်ငွေ့	4,343.27	5,314,318	39%
ကျောက်မျက်နှာနှင့် ကျောက်စိမ်း	586.34	717,431	5%
အခြားတွင်းထွက်များ	374.42	458,131	3%

ကိုးကား - ဗဟိုစာရင်းအင်းအဖွဲ့

ဗဟိုစာရင်းအင်းအဖွဲ့က ထုတ်ပြန်သည့် ပြည်ပပို့ကုန်စာရင်းများသည် SOE များကိုယ်ပိုင်ပုံစံနှင့် ထုတ်ပြန်သည့်စာရင်းများနှင့် ကွဲလွဲနေသည်။ ပြည်ပပို့ကုန် အသေးစိတ်ကို အခန်း ၆.၁ တွင်ဖော်ပြထားပါသည်။

၃.၃.၄။ အလုပ်သမားခန့်ထားမှု (Labour Contribution)

အစီရင်ခံစာပြုစုနေသည့် ကာလအတွင်း မြန်မာနိုင်ငံ၏ ကဏ္ဍအလိုက် လုပ်သားစာရင်းအင်းနှင့်ဆိုင်သည်များကို စုံစမ်း၍ မရပါ။ (အကြံပြုချက် ၇ ကိုကြည့်ပါ) ၂၀၁၅ - ၂၀၁၆ ခုနှစ် မြန်မာနိုင်ငံမှ လုပ်သား ခန့်ထားမှုကိုသာရရှိပါသည်။ စုစုပေါင်း လုပ်သားခန့်ထားမှု တန်ဖိုးမှာ သန်း ၂၁၇၉ ဖြစ်သည်။

MSG မှ အတည်ပြုထားသည့် အစီရင်ခံစာလမ်းညွှန်ချက်အရ EITI တွင်ပါဝင်သည့် ကုမ္ပဏီများသည် ခန့်ထားသည့် လုပ်သား အရေအတွက်ကို ဖော်ပြရမည်ဖြစ်သည်။ ကဏ္ဍခွဲအလိုက် ခန့်ထားမှုများကို အောက်တွင်ဖော်ပြထားပါသည်။

ကဏ္ဍခွဲ	တိုက်ရိုက်ခန့်ထားသည့် ပျမ်းမျှဝန်ထမ်းပမာဏ Average number of direct local employees	တိုက်ရိုက်ခန့်ထားသည့် ပျမ်းမျှနိုင်ငံခြားသားဝန်ထမ်းပမာဏ average number of direct foreign employees	တိုက်ရိုက်ခန့်ထားသည့် ပျမ်းမျှဝန်ထမ်း Average number of direct employees
တူးဖော်ရေးကုမ္ပဏီများ	23,068	1,390	25,119
ရေနံနှင့်ဓာတ်ငွေ့	1,547	263	1,810
ရေနံနှင့်ဓာတ်ငွေ့ပိုက်လိုင်းသွယ်တန်းခြင်း	261	26	287
ကျောက်မျက်နှင့်ကျောက်စိမ်း	9,632	-	10,185
အခြားတွင်းထွက်များ	11,628	1,101	12,837
SOEများ	-	-	10,484
MDGE	-	-	8,971
MGE	-	-	616
ME 1	-	-	349
ME 2	-	-	548
စုစုပေါင်း	23,068	1,390	35,603

အချက်အလက်များမရှိသဖြင့် ပါဝင်သည့် ကုမ္ပဏီများမှ ပေးပို့သည့် အချက်အလက်များကိုသာအသုံးပြု၍ တူးဖော်မှုကဏ္ဍ လုပ်သားအရေအတွက်ကို ခန့်မှန်းခဲ့ပါသည်။ ပါဝင်သည့် ကုမ္ပဏီများသည် ဝန်ထမ်း ၃၅၆၀၃ ဦးခန့်ထားပြီး၊ ၂၀၁၅ - ၂၀၁၆ စုစုပေါင်း လုပ်သားအင်အား၏ ၀.၂ ရာခိုင်နှုန်းဖြစ်ပါသည်။

၄။ တိုက်ဆိုင်စစ်ဆေးမှု နယ်ပယ် အတိုင်းအတာ သတ်မှတ်ခြင်း

၄.၁ ပေးချေမှုစီးဆင်းမှုများကို ရွေးချယ်ခြင်း

တိုက်ဆိုင်စစ်ဆေးမှုထဲတွင်ပါဝင်မည့် ငွေကြေးဆိုင်ရာ စီးဆင်းမှုများ၊ အစီရင်ခံရန်လိုအပ်သည့် အစိုးရဌာနများနှင့် ကုမ္ပဏီများအား MSG အဖွဲ့မှ တိုက်ဆိုင်စစ်ဆေးမှု လုပ်ငန်းမစတင်မီ ဆောင်ရွက်သည့် နယ်ပယ်အတိုင်းအတာ လေ့လာဆန်းမှု အပေါ်တွင် အခြေခံ၍ သတ်မှတ်ခြင်းဖြစ်ပါသည်။

အောက်တွင်ဖော်ပြထားသည့် ပေးချေမှု စီးဆင်းမှုတစ်ခုချင်းစီ၏ ဖော်ပြချက်များအား ဤအစီရင်ခံစာ၏ နောက်ဆက်တွဲ ၉ တွင် ဖော်ပြထားပါသည်။

၄.၁.၁ ဥပဒေအရပုံမှန်ပေးချေရသည့် အခွန်များ

စီမံကိန်းနှင့် ဘဏ္ဍာရေးဝန်ကြီးဌာန (MoPF) အောက်ရှိ ပြည်တွင်းအခွန်များဦးစီးဌာန (IRD) နှင့် အကောက်ခွန်ဦးစီးဌာန (CD) တို့သည် အခွန်ဝင်ငွေလမ်းကြောင်းများ ကောက်ခံရန် တာဝန်ရှိသည်။ IRD နှင့် CD တို့၏ သယံဇာတတူးဖော်ရေး ကဏ္ဍ (ရေနံနှင့် သဘာဝဓာတ်ငွေ့နှင့် သတ္တုတွင်း) ထံမှရရှိသည့် အခွန်စာရင်းမှာ စည်းမျဉ်းများသုံးသပ်ခြင်း နှင့် အစိုးရဌာနများနှင့် တွေ့ဆုံမေးမြန်းမှုပြုလုပ်ခြင်းတို့ဖြင့် အောက်ပါ အတိုင်းတွေ့ရှိရပါသည်။

စဉ်	ပေးချေမှုစီးဆင်းမှု (IRD)
၁	ကုန်သွယ်လုပ်ငန်းခွန်
	ဝင်ငွေခွန်
၂	၂.၁ အခြေပစ္စည်းမှ မြတ်စွန်းငွေအပေါ်ကောက်ခံသည့် အခွန်
	၂.၂ ဝင်ရင်းမှ နှုတ်ယူပေးသွင်းသော အခွန်
စဉ်	ပေးချေမှုစီးဆင်းမှု (CD)
၁	အကောက်ခွန်
၂	ကုန်သွယ်လုပ်ငန်းခွန်

MSG အဖွဲ့သည် တွေ့ရှိရသည့် အခွန်ဝင်ငွေလမ်းကြောင်းများအားလုံးအား Materiality Threshold ကန့်သတ်ချက်ကို အသုံးမပြုဘဲ ၂၀၁၅-၂၀၁၆ EITI အစီရင်ခံစာ၏ နယ်ပယ်အတိုင်းအတာထဲတွင် ထည့်သွင်းရန်အတွက် ဆုံးဖြတ်ချက်ချထားပါသည်။

၄.၁.၂ ဥပဒေအရပုံမှန်ပေးချေရသည့် အခွန်များ

၂၀၁၅-၂၀၁၆ MEITI အစီရင်ခံစာ၏ နယ်ပယ်အတိုင်းအတာထဲတွင် အခွန်မဟုတ်သည့် ဝင်ငွေလမ်းကြောင်းများပါဝင်ရန် သတ်မှတ်ထားပြီး ၎င်းတို့မှာ MOGE အားပေးချေသည့် ပေးချေမှုများဖြစ်သည်။ MSG သည် ၂၀၁၅-၂၀၁၆ EITI အစီရင်ခံစာထဲတွင် အခွန်မဟုတ်သည့် ဝင်ငွေလမ်းကြောင်းများအား Materiality Threshold ကန့်သတ်ချက်ကို အသုံးမပြုဘဲ အားလုံးပါဝင်ရန်ဆုံးဖြတ်ထားပါသည်။

အထက်ပါအကြောင်းကို အခြေခံ၍ ၂၀၁၅-၂၀၁၆ အစီရင်ခံစာတွင် အောက်ပါတို့ကို ရွေးချယ်ထားပါသည်။

စဉ်	ပေးချေမှုစီးဆင်းမှု
၁	လက်မှတ်ရေးထိုးချကြေးငွေ
၂	ခိုင်ကြေး (Royalties)
၃	ထုတ်လုပ်မှုခွဲဝေယူမှု
၄	ထုတ်လုပ်မှုချကြေးငွေ
၅	နိုင်ငံတော်၏ပါဝင်မှု
၆	အခြေခံပေးချေမှု (IPR/PCC)
၇	ဆုံးရှုံးမှုလျော်ကြေး (IPR/PCC)
၈	ထုတ်လုပ်မှုပေးချေခြင်း
၉	အမြတ်ခွဲဝေမှု
၁၀	လေ့လာသင်ကြားမှုရန်ပုံငွေ

၁၁	သုတေသနနှင့်ဖွံ့ဖြိုးရေးရန်ပုံငွေ
၁၂	ပြည်တွင်းဈေးကွက်ဆိုင်တာဝန်ယူမှု(DMO)
၁၃	ဒေတာဝန်ဆောင်ခ
၁၄	မြေခွန် / ပုံသေမြေငှားရမ်းခ

၄.၁.၃ ရေနံနှင့် သဘာဝဓာတ်ငွေ့ ပို့ဆောင်ရေးကဏ္ဍ အတွက် အခွန်မဟုတ်သည့် ဝင်ငွေလမ်းကြောင်းများ

၂၀၁၅ - ၂၀၁၆ MEITI အစီရင်ခံစာ၏ နယ်ပယ်အတိုင်း အတာထဲတွင် အခွန်မဟုတ်သည့် ဝင်ငွေလမ်းကြောင်း များပါဝင်ရန်သတ်မှတ်ထားပြီး ၎င်းတို့မှာ MOGE အား ပေးချေသည့် ပေးချေမှုများဖြစ်သည်။ MSG သည် ၂၀၁၅ - ၂၀၁၆ EITI အစီရင်ခံစာထဲတွင် အခွန်မဟုတ် သည့် ဝင်ငွေလမ်းကြောင်းများအား Materiality Threshold ကန့်သတ်ချက်ကိုအသုံးမပြုဘဲ အားလုံး ပါဝင်ရန်ဆုံးဖြတ်ထားသည်။

အထက်ပါအကြောင်းကို အခြေခံ၍ ၂၀၁၅ - ၂၀၁၆ အစီရင်ခံစာတွင် အောက်ပါတို့ကို ရွေးချယ်ထားပါ သည်။

စဉ်	ပေးချေမှုစီးဆင်းမှု
၁	အကျိုးအမြတ်ခွဲဝေမှုသည့် ရေနံနှင့်သဘာဝဓာတ်ငွေ့ပို့ဆောင်ရေး
၂	ဖြတ်သန်းခ(Transit fees)ကောက်ခံယူသည့်ရေနံနှင့် သဘာဝဓာတ်ငွေ့ပို့ဆောင်ရေး
၃	လမ်းပိုင်းဆိုင်ရာအခွင့်အရေးရယူသည့်ရေနံနှင့်သဘာဝဓာတ်ငွေ့ ပို့ဆောင်ရေး

၄.၁.၄ ကျောက်စိမ်းကဏ္ဍအတွက် အခွန်မဟုတ်သည့် ဝင်ငွေလမ်းကြောင်းများ

၂၀၁၅ - ၂၀၁၆ MEITI အစီရင်ခံစာ၏ နယ်ပယ်အတိုင်း အတာထဲတွင် အခွန်မဟုတ်သည့် ဝင်ငွေ လမ်းကြောင်း များ ပါဝင်ရန်သတ်မှတ်ထားပြီး ၎င်းတို့မှာ မြန်မာ့ ကျောက်မျက်လုပ်ငန်း (MGE)အား ပေးချေသည့် ပေးချေမှုများ ဖြစ်သည်။ MSG သည် ၂၀၁၅ - ၂၀၁၆ EITI အစီရင်ခံစာထဲတွင် အခွန်မဟုတ်သည့် ဝင်ငွေ လမ်းကြောင်းများအား Materiality Threshold ကန့် သတ်ချက် ကိုအသုံးမပြုဘဲ အားလုံးပါဝင်ရန် ဆုံးဖြတ် ထားသည်။

အထက်ပါအကြောင်းကို အခြေခံ၍ ၂၀၁၅ - ၂၀၁၆ အစီရင်ခံစာတွင် အောက်ပါတို့ကို ရွေးချယ်ထားပါ သည်။

စဉ်	ပေးချေမှုစီးဆင်းမှု
၁	ကုန်သွယ်လုပ်ငန်းခွန်(*)
၂	ရောင်းချမှုခွဲဝေခြင်း
၃	ရောင်းချမှုအပေါ်ယူသည့်ခိုင်ကြေး - ၇% - ၁၀%
၄	ထုတ်လုပ်မှုအပေါ်ယူသည့်ခိုင်ကြေး - ၂၀%
၅	ပါမစ်ကြေး(*)
၆	ဝန်ဆောင်ခများ - ၃%
၇	ကျောက်မျက်ပြွေကြေး - ၁%
၈	ဖက်လုံးပေးချေမှု - ၁% - ၂% (*)

(*) ပေးချေမှု စီးဆင်းမှုအသစ်ဖြစ်သည်။ ၂၀၁၃ - ၂၀၁၄ MEITI တိုက်ဆိုင်စစ်ဆေးပြီး အစီရင်ခံစာထဲ တွင် မပါဝင်ပါ။

၄.၁.၅ ကျောက်စိမ်း ကဏ္ဍအတွက် အခွန်မဟုတ်သည့် ဝင်ငွေလမ်းကြောင်းများ

၂၀၁၅ - ၂၀၁၆ MEITI အစီရင်ခံစာ၏ နယ်ပယ်အတိုင်း အတာထဲတွင် အခွန်မဟုတ်သည့် ဝင်ငွေလမ်းကြောင်း များ ပါဝင်ရန်သတ်မှတ်ထားပြီး ၎င်းတို့မှာ အမှတ် ၁၊ အမှတ် ၂ နှင့် အမှတ် ၃ သတ္တုတွင်းလုပ်ငန်းများ (ME1, ME2 and ME3) အားပေးချေသည့် ပေးချေမှုများဖြစ် သည်။ MSG သည် ၂၀၁၅ - ၂၀၁၆ EITI အစီရင်ခံစာ ထဲတွင် အခွန်မဟုတ်သည့် ဝင်ငွေလမ်းကြောင်းများ အား Materiality Threshold ကန့်သတ်ချက်ကိုအသုံး မပြုဘဲ အားလုံးပါဝင်ရန် ဆုံးဖြတ်ထားသည်။

အထက်ပါအကြောင်းကို အခြေခံ၍ ၂၀၁၅ - ၂၀၁၆ အစီရင်ခံစာတွင် အောက်ပါတို့ကို ရွေးချယ်ထားပါ သည်။

စဉ်	ပေးချေမှုစီးဆင်းမှု
၁	ခိုင်ကြေးများ
၂	လက်မှတ်ရေးထိုးဆုကြေးငွေ / လျှောက်လွှာကြေး (*)
၃	ထုတ်လုပ်မှုခွဲယူခြင်း
၄	ပုံသေမြေငှားရမ်းခများ
၅	မြေခွန်များ
၆	သစ်တောဦးစီးဌာနသို့ပေးချေမှုများ
၇	လိုင်စင်ကြေးများ

(*) ပေးချေမှု စီးဆင်းမှုအသစ်ဖြစ်သည်။ ၂၀၁၃-၂၀၁၄ MEITI အစီရင်ခံစာထဲတွင် မပါဝင်ပါ။

၄.၁.၆ ငွေသားဖြင့်မဟုတ်သော ပေးချေမှုများ

EITI Standard အရ နိုင်ငံတော်၏ ထုတ်လုပ်မှုဝေစု ရောင်းချမှု သို့မဟုတ် ပစ္စည်းကွဲသို့သော ငွေသားမဟုတ်ဘဲ ကောက်ခံရရှိသည့် အခြားဝင်ငွေများကိုလည်း ဖော်ပြရန်လိုအပ်ပါသည်။ ဤတွင် နိုင်ငံပိုင်လုပ်ငန်းများနှင့် အခြားအစိုးရ ဌာနများအကြား လွှဲပြောင်းမှုများလည်း ပါဝင်ပါသည်။

Standard ၏အကြံပြုချက်အရ MSG မှတို့စီးဆင်းမှုများအား တိုက်ဆိုင်စစ်ဆေးမှု၏ အစိတ်အပိုင်းအဖြစ်ပါဝင်ပါသည်။ အချက်အလက် ပုံစံ (templates) များကိုလည်း အစိုးရ နိုင်ငံပိုင်လုပ်ငန်းများနှင့် ကုမ္ပဏီများထံ ပေးပို့ပြီးဖြစ်သည်။ အကျိုးအမြတ်ခွဲဝေမှုစာချုပ်များ (PSC) များအရ ရေနံနှင့်သဘာဝလုပ်ငန်းနှင့် သတ္တုတွင်းလုပ်ငန်းသည် အစိုးရအား ငွေသားမဟုတ်သည့် သို့မဟုတ် ငွေသားဖြင့်အချို့သောပေးချေမှုများကို အောက်ပါအတိုင်း ရရှိစေပါသည်။

- နိုင်ငံတော်၏ ထုတ်လုပ်မှုဝေစုကို ရောင်းချခြင်း သို့မဟုတ် ငွေသားမဟုတ်ဘဲ ကောက်ခံရရှိသည့် အခြားသော ဝင်ငွေများနှင့် ရေနံနှင့် သဘာဝဓာတ်ငွေနှင့် သတ္တုတွင်းလုပ်ငန်း ခိုင်ကြေး
- လျှပ်စစ်နှင့်စွမ်းအင်ဝန်ကြီးဌာနအောက်ရှိ MOGE၊ သယံဇာတနှင့် သဘာဝပတ်ဝန်းကျင်ထိန်းသိမ်းရေးဝန်ကြီးဌာနအောက်ရှိ ME များသည် ထုတ်လုပ်သည့် ကုမ္ပဏီထံမှ ငွေသားမဟုတ်ဘဲဖြစ်စေ သို့မဟုတ် သဘောတူစာချုပ်အရ ရရှိသည့် ခိုင်ကြေးအား ပမာဏတစ်ခုသတ်မှတ်၍ ဖြစ်စေရရှိနိုင်ပါသည်။

၂၀၁၅-၂၀၁၆ ခုနှစ် MEITI အစီရင်ခံစာထဲတွင်ပါဝင်သည့် ငွေသားမဟုတ်သော အခြားပေးချေမှုများမှာ

စဉ်	ရေနံနှင့်သဘာဝဓာတ်ငွေကဏ္ဍ အတွက် ငွေသားမဟုတ်သော ပေးချေမှုများ	သတ္တုတွင်းလုပ်ငန်းကဏ္ဍ အတွက် ငွေသားမဟုတ်သော ပေးချေမှုများ
၁	နိုင်ငံတော်၏ ထုတ်လုပ်မှုရပိုင်ခွင့်	ထုတ်လုပ်မှုခွဲယူခြင်း
၂	(အစိုးရနှင့် နိုင်ငံပိုင် လုပ်ငန်းများ၏ ငွေစု)	
၃	ခိုင်ကြေးများ	ခိုင်ကြေးများ
၄	အခြေခံပေးချေမှု (IPR/PCC)	
၅	ဆုံးရှုံးမှုလျော်ကြေး (IPR/PCC)	
၆	ထုတ်လုပ်မှုပေးချေခြင်း (-)	

နိုင်ငံတော်၏ ထုတ်လုပ်မှုဝေစု ရောင်းချခြင်းအတွက် SOE များမှရရှိခဲ့သော ဝင်ငွေများအား ကုန်သွယ်လုပ်ငန်းဆောင်ရွက်နေသော ကုမ္ပဏီများနှင့် တိုက်ဆိုင်စစ်ဆေးမှု မပြုလုပ်ဘဲ ဖော်ပြရန် MSG မှ ဆုံးဖြတ်ခဲ့ပါသည်။

၄.၁.၇ နိုင်ငံပိုင်လုပ်ငန်းများမှ စီမံကိန်းနှင့် ဘဏ္ဍာရေးဝန်ကြီးဌာနသို့ လွှဲပြောင်းမှုများ

MSG ၏ ဆုံးဖြတ်ချက်အရ တိုက်ဆိုင်စစ်ဆေးမှုအတွက် နယ်ပယ်အတိုင်းအတာ သတ်မှတ်ချက်အတွင်းရှိ ဝင်ငွေလမ်းကြောင်းများတွင် ၂၀၁၅-၂၀၁၆ ဘဏ္ဍာနှစ်အတွင်းရှိ နိုင်ငံပိုင်လုပ်ငန်းများမှ ပြုလုပ်သည့် သို့မဟုတ် တင်ပြသည့် လွှဲပြောင်းမှုများအားလုံးနှင့် အစိုးရအေဂျင်စီများမှ ရရှိသည့် သို့မဟုတ် ၎င်းတို့ထံတင်ပြသည့် ဝင်ငွေများပါဝင်ပါသည်။ တိုက်ဆိုင်စစ်ဆေးမှု နယ်ပယ်အတိုင်းအတာထဲတွင် အောက်ပါ ပေးချေမှုများကို ရွေးချယ်ထားပါသည်။

စဉ်	MOGEမှလွှဲပြောင်းမှုများ
ရသုံးငွေစာရင်းများသို့လွှဲပြောင်းမှု	
၁	ဝင်ငွေခွန် (IT)
၂	ကုန်သွယ်လုပ်ငန်းခွန်
၃	အကောက်ခွန်များ
၄	တံဆိပ်ခေါင်းခွန်
၅	အခြေပစ္စည်းမှမြတ်စွန်းငွေအပေါ်ကောက်ခံသည့်အခွန်
၆	ပင်ရင်းမှမြတ်တောက်နှုတ်ယူသည့်အခွန်
၇	နိုင်ငံတော်သို့ထည့်ဝင်ငွေ
၈	လက်မှတ်ရေးထိုးဆုကြေးငွေ
၉	ခိုင်ကြေးများ
၁၀	ထုတ်လုပ်မှုဆုကြေးငွေ
၁၁	အခြားသောအရေးပါသည့်လွှဲပြောင်းမှုများ (ဒေါ်လာ၅၀၀၀၀အထက်)
အခြားစာရင်းများ - MOGE၏အခြားစာရင်းများ	
၁၂	MOGE ၏အခြားစာရင်းများ (+) လွှဲပြောင်းမှုများ
၁၃	MOGE ၏အခြားစာရင်းများ (-) လွှဲပြောင်းမှုများ

စဉ်	ME1 , ME 2 , ME 3 မှလွှဲပြောင်းမှုများ
ရသုံးငွေစာရင်းများသို့လွှဲပြောင်းမှု	
၁	ဝင်ငွေခွန် (IT)
၂	ကုန်သွယ်လုပ်ငန်းခွန်
၃	နိုင်ငံတော်သို့ထည့်သွင်းငွေ
၄	ခိုင်ကြေးများ
၅	လက်မှတ်ရေးထိုးဆုကြေးငွေ / လျှောက်လွှာကြေးများ
၆	ထုတ်လုပ်မှုခွဲယူခြင်း
၇	ပုံသေငှားရမ်းခများ
၈	လိုင်စင်ကြေးများ
၉	အခြားသောအရေးပါသည့်လွှဲပြောင်းမှုများ (ဒေါ်လာ၅၀၀၀၀အထက်)
အခြားစာရင်းများ - MOGE၏အခြားစာရင်းများ	
၁၀	အခြားစာရင်းများသို့ (+) လွှဲပြောင်းမှုများ
၁၁	အစိုးရမှသယံဇာတနှင့်သဘာဝပတ်ဝန်းကျင်ထိန်းသိမ်းရေးဝန်ကြီးဌာနအောက်ရှိသတ္တုတွင်းဝန်ကြီးဌာနများဖြစ်သော ME1, ME2, ME3များသို့လွှဲပြောင်းမှုများ(-)

၄.၁.၈ အခြားအချက်အလက်များ

စဉ်	MGEမှလွှဲပြောင်းမှုများ
ရသုံးငွေစာရင်းများသို့လွှဲပြောင်းမှု	
၁	ဝင်ငွေခွန် (IT)
၂	ကုန်သွယ်လုပ်ငန်းခွန်
၃	ရောင်းရငွေအပေါ်ခိုင်ကြေးများ
၄	ထုတ်လုပ်မှုအပေါ်ခိုင်ကြေးများ
၅	နိုင်ငံတော်သို့ထည့်သွင်းငွေ
၆	အခြားသောအရေးပါသည့်လွှဲပြောင်းမှုများ (ဒေါ်လာ၅၀၀၀၀အထက်)
အခြားစာရင်းများ - MGE၏အခြားစာရင်းများ	
၇	MGE ၏အခြားစာရင်းများ (+) လွှဲပြောင်းမှုများ
၈	MGE ၏အခြားစာရင်းများ (-) လွှဲပြောင်းမှုများ

လူမှုရေးဆိုင်ရာ ပေးချေမှုများနှင့် အခြေခံအဆောက်အအုံဆိုင်ရာ ထောက်ပံ့မှုများ

လူမှုရေးဆိုင်ရာအသုံးစရိတ်များနှင့် အခြေခံအဆောက်အအုံဆိုင်ရာထောက်ပံ့မှုများကို ကုမ္ပဏီများအားဖော်ပြစေခဲ့ပါသည်။ MSG၏ ဆုံးဖြတ်ချက်အရ ထိုပေးချေမှုများကို ကုမ္ပဏီများက ဖော်ပြကြေညာပြီး ငွေသားစီးဆင်းမှုများတွင် တိုက်ဆိုင်စစ်ဆေးမှု အတွက် ထည့်သွင်းမှု မပြုလုပ်ခဲ့ပါ။

အခြားသော အရေးပါသည့် ပေးချေမှုဆိုင်ရာစီးဆင်းမှုများ

အရေးပါသည်ဟု ယူဆနိုင်သည့်ပျက်ကွက်မှုများ မဖြစ်ပေါ်စေရန်အတွက် MSG သည် သီးသန့်စာကြောင်း တစ်ခုဖြစ်သည့် “အခြားသော အရေးပါသည့် ပေးချေမှုဆိုင်ရာ စီးဆင်းမှုများ”ကို သယံဇာတတူးဖော်ရေးလုပ်ငန်း ဆောင်ရွက်သည့် ကုမ္ပဏီများ ဒေါ်လာ ၅၀၀၀၀ ထက်ကျော်လွန်သည့် ပေးချေမှုများ ထည့်သွင်း ဖော်ပြရန်အတွက် အစီခံစာပုံစံတွင် မပြသထားသော်လည်း ၎င်းတွင် ထည့်သွင်းမှုပြုရန် ဆုံးဖြတ်ခဲ့သည်။

ဘဏ္ဍာရေးတစ်ပိုင်းအသုံးစရိတ်များ (Quasi fiscal expenditures)
 MSG ၏ ဆုံးဖြတ်ချက်အရ နယ်ပယ်အတိုင်းအတာထဲတွင် ရွေးချယ်ထားသည့် အစိုးရအေဂျင်စီများနှင့် နိုင်ငံပိုင်လုပ်ငန်းများအား ဘတ်ဂျင်ပြင်ပအသုံးစရိတ်များကို ဖော်ပြစေခဲ့သည်။ ထိုပေးချေမှုများကို အစိုးရအေဂျင်စီများနှင့် နိုင်ငံပိုင်လုပ်ငန်းများက ဖော်ပြကြေညာပြီး ငွေသားစီးဆင်းမှုများတွင် တိုက်ဆိုင်စစ်ဆေးမှုအတွက် ထည့်သွင်းမှုမပြုလုပ်ခဲ့ပါ။

သယံဇာတ ရှာဖွေတူးဖော်ရေးလုပ်ငန်းကဏ္ဍအတွင်း လည်ပတ်နေသည့် ကုမ္ပဏီများအား ကြွေးမြီများ / ကြွေးမြီအာမခံ ခွင့်ပြုခြင်း
 EITI requirement အပိုဒ် ၃.၆(ဂ) တွင် အစိုးရနှင့် နိုင်ငံပိုင်လုပ်ငန်းများသည် နိုင်ငံအတွင်းရှိ သတ္တုတူးဖော်ရေး၊ ရေနံနှင့် သဘာဝဓာတ်ငွေ့ကုမ္ပဏီများအား ကြွေးမြီ သို့မဟုတ် ကြွေးမြီအာမခံများပံ့ပိုးပေးထားပါက ထိုသို့ပံ့ပိုးပေးထားမှု အသေးစိတ်ကို EITI အစီရင်ခံစာတွင် ဖော်ပြရမည်ဟုပါရှိသည်။ အလားတူ MSG သည်လည်း နိုင်ငံပိုင်လုပ်ငန်းများမှ သယံဇာတရှာဖွေတူးဖော်မှုကဏ္ဍအတွင်း လည်ပတ်နေသည့် လုပ်ငန်းများအားခွင့်ပြုထားသည့် ချေးငွေများ / ချေးငွေအာမခံများကို ထည့်သွင်းဖော်ပြရန် ဆုံးဖြတ်ထားပါသည်။

၄.၂ အစီရင်ခံစာပြုရမည့် အဖွဲ့အစည်းများအား ရွေးချယ်ခြင်း

၄.၂.၁ ရေနံနှင့် သဘာဝဓာတ်ငွေ့ပို့ဆောင်ရေးကုမ္ပဏီများအား ရွေးချယ်ခြင်း

ရေနံနှင့် သဘာဝဓာတ်ငွေ့ကုမ္ပဏီများ
 MSG သည် ထုတ်လုပ်မှုလုပ်ကွက်များရှိ အော်ပရေတာနှင့် ပူးပေါင်းဆောင်ရွက်သူများနှင့် ရှာဖွေတူးဖော်ရေး ကုမ္ပဏီများအား Materiality Threshold ကန့်သတ်ချက်ကိုအသုံးမပြုဘဲ အားလုံးပါဝင်ရန် ဆုံးဖြတ်ထားသည်။

ဤသည်ကိုအခြေခံ၍ ၂၀၁၅ - ၂၀၁၆ EITI အစီရင်ခံစာအတွက် တိုက်ဆိုင်စစ်ဆေးမှု နယ်ပယ်အတိုင်းအတာတွင် ရေနံနှင့် သဘာဝဓာတ်ငွေ့ကုမ္ပဏီပေါင်း ၃၆ ကုမ္ပဏီကို ထည့်သွင်းခဲ့ပါသည်။

		ကုမ္ပဏီ
နိုင်ငံပိုင်လုပ်ငန်း	၁	MOGE(*)
ထုတ်လုပ်ရေးလုပ်ကွက်များရှိ အော်ပရေတာများ	၂	Petronas Carigali Hong Kong Ltd (PCML) (*)
	၃	TOTAL (*)
	၄	Daewoo International Corporation (*)
	၅	Goldpetrol Co Ltd (*)
	၆	MPRL E&P Pte Ltd (*)
ထုတ်လုပ်ရေးလုပ်ကွက်များရှိ လုပ်ငန်းပူးပေါင်းဆောင်ရွက်သူများ	၇	Nippon Oil (*)
	၈	PTTEP International Ltd.
	၉	ONGC Videsh Ltd (*)
	၁၀	Gail JJ India Ltd(*)
	၁၁	Korea Gas Corporation (*)
	၁၂	Unocal Myanmar Offshore Co., Ltd (*)

ရှာဖွေတူးဖော်ရေးဆောင်ရွက်သည့် အက်စ်ဂရေတများ	၁၃	Petronas Carigali Myanmar Inc (PCMI) (*)
	၁၄	Geopetrol International Holding Inc
	၁၅	Jubilant Oil & Gas Pte Ltd
	၁၆	PTTEP South Asia Ltd
	၁၇	IsTech Energy EP5 Pte
	၁၈	Asia Orient International
	၁၉	CNPC International Ltd
	၂၀	SNOG Pte Ltd (*)
	၂၁	Eni Myanmar BV
	၂၂	Central Asia Oil and Gas (CAOG) Pte. Ltd
	၂၃	Pacific Hunt Energy Corporation
	၂၄	Bashneft International B.V
	၂၅	Brunei National Petroleum Co
	၂၆	Petrovietnam Exploration Production Corporation
၂၀၁၅နှင့် ၂၀၁၆ ခုနှစ်တွင် ရေနံနှင့် သဘာဝဓာတ်ငွေ့ လုပ်ကွက်များ ရရှိထားသည့် အက်စ်ဂရေတများ (လေ့လာဆန်းစစ်သည့်အဆင့်)	၂၇	Oil India Ltd
	၂၈	Ophir Myanmar Ltd
	၂၉	Barlanga Myanmar Pte. Ltd.
	၃၀	Shell Myanmar Energy Pte. Ltd
	၃၁	BG Exploration & Production Myanmar Pte. Ltd.
	၃၂	Wooside Energy (Myanmar) Pte. Ltd.
	၃၃	CFG Energy Pte.Ltd.
	၃၄	Reliance Industries Ltd
	၃၅	Staoil Myanmar Pte. Ltd.
	၃၆	Tap Energy Pte. Ltd.

(*) 2013-2014 MEITI တိုက်ဆိုင်စစ်ဆေးမှု နယ်ပယ် အတိုင်းအတာတွင် ထည့်သွင်းခဲ့သည်။

ရေနံနှင့်သဘာဝဓာတ်ငွေ့သယ်ယူပို့ဆောင်ရေးကုမ္ပဏီများ

ရေနံနှင့်သဘာဝဓာတ်ငွေ့သယ်ယူပို့ဆောင်ရေးကဏ္ဍတွင် ကုမ္ပဏီအရေအတွက်နည်းသောကြောင့် သုံးပွင့်ဆိုင်ညွှန်ပေါင်းအဖွဲ့မှ ထိုကဏ္ဍအတွက် ယုတ္တိတန်မှု စံသတ်မှတ်ချက် မထားဘဲ တိုက်ဆိုင်စစ်ဆေးခြင်းလုပ်ငန်းတွင် အော်ပရေ တာ အားလုံးပါဝင်ရန် ဆုံးဖြတ်ခဲ့ကြသည်။

ထိုကြောင့် ၂၀၁၅-၁၆ ဘဏ္ဍာနှစ် EITI အစီရင်ခံစာတွင် ရေနံနှင့်သဘာဝဓာတ်ငွေ့သယ်ယူပို့ဆောင်ရေးကုမ္ပဏီ (၅) ခု ပါဝင်ခဲ့ပါသည်။ ဤကုမ္ပဏီများအား အောက်ပါဇယားတွင် ဖော်ပြထားပါသည်။

No°	Company
1	Andaman Transportation Limited (ATL)
2	Moattama Gas Transportation Company (MGTC)
3	Taninthayi Pipeline Company (TPC)
4	South-East Asia Gas Pipeline Co (SEAGP)
5	South East Asia Crude Oil Pipeline Co, Ltd (SEACOP)

၄.၂.၂ သတ္တုကုမ္ပဏီများရွေးချယ်ခြင်း

ကျောက်မျက်နှင့် ကျောက်စိမ်းကုမ္ပဏီများ

သုံးပွင့်ဆိုင်ညွှန်ပေါင်းအဖွဲ့မှ ၂၀၁၅-၁၆ ဘဏ္ဍာနှစ် MEITI အစီရင်ခံစာ၏ တိုက်ဆိုင်စစ်ဆေးခြင်း လုပ်ငန်းစဉ်တွင် ကုမ္ပဏီပေါင်း (၅၁) ခုပါဝင်ရန်သဘောတူသတ်မှတ်ခဲ့ပါသည်။

ယုတ္တိတန်ခြင်းသတ်မှတ်ချက်အဖြစ် ၂၀၁၅-၁၆ ဘဏ္ဍာနှစ် အတွင်း အခွန်ဘဏ္ဍာငွေကျပ်သန်းပေါင်း ၁.၀ ဘီလီယံ ကျပ် ကောက်ခံရရှိသည့် ကုမ္ပဏီများကို အောက်ပါဇယားတွင် ဖော်ပြထားပြီး တိုက်ဆိုင်စစ်ဆေးခြင်းလုပ်ငန်းစဉ်တွင် ထို ကုမ္ပဏီများပါဝင်ခဲ့ပါသည်။

၂၀၁၅-၁၆	စံသတ်မှတ်ချက်(ဘီလီယံကျပ်)	အစိုးရကဏ္ဍလွှမ်းခြုံမှု	အလုံးစုံလွှမ်းခြုံမှု	ကုမ္ပဏီအရေအတွက်
MONREC	၁.၀	၇၂%	၆၈%	၅၁
IRD	၁.၀	၄၀%		
CD	၁.၀	၇၄%		

အခွန်ဘဏ္ဍာငွေ ကျပ်သန်းပေါင်း ၁.၀ ဘီလီယံအောက် ပေးချေသည့် ကုမ္ပဏီများအတွက် သုံးပွင့်ဆိုင်ညွှန်ပေါင်း အဖွဲ့မှ အစိုးရအဖွဲ့အစည်းများအနေဖြင့် ကုမ္ပဏီများမှ ပေးချေသည့် အခွန်ဘဏ္ဍာဆိုင်ရာ အချက်အလက်များကို တဖက်သတ်ထုတ်ဖော်မှုပြုလုပ်သည့် စာရင်းများပါဝင်ရန် ဆုံးဖြတ်ခဲ့

ပါသည်။ ကျောက်မျက်ရတနာရောင်းဝယ်ရေးလုပ်ငန်းမှ စီမံကိန်းနှင့် ဘဏ္ဍာရေးဝန်ကြီးဌာနသို့ ငွေစာရင်းအကောင့်များ၊ အဝင်အထွက်စာရင်းများမှသော်လည်းကောင်း၊ လွှဲပြောင်းမှုများနှင့် ပေးချေမှုများ အားလုံးပါဝင်ရန်လည်း ဆုံးဖြတ်ခဲ့ပါသည်။

Gems and Jade companies proposed for the reconciliation scope 2015-2016	
Great Genesis Gems Co; Ltd. (*)	Jade Mountain Gems Co;Ltd. (*)
Sein Lom Taung Tan Gems Ltd. (*)	Phyo Thiha Kyaw Gems
Wai Aung Gabar Gems Co; Ltd. (*)	Silver Elephant Gems
Ayar Jade Co; Ltd.	Yadanar Young Chi Gems Co;Ltd. (*)
Shwe Pyi Tha Gems Trading & Faceting	Myanmar Sithu Jewellery (*)
Kyaing International Gems (*)	Pang Huke Duwa Co; Ltd.
Linn Lett Win Yadanar Gems (*)	Kyay Sin Phyu
Richest Gems Co;Ltd. (*)	SEIN THURA SAN GEMS COMPANY
Myat Yamon Gems Co;Ltd. (*)	Lucky Star
Yadanar Taung Tann Gems	San Taw Win Gems & Jewellery
Khin Zaw Aung & Brothers Gems & Jewellery(*)	Yadanar Kaung Kin Gems & JewelleryCo;Ltd
Yar Za Htar Ne Gems Co;Ltd. (*)	Mega Stone Co;Ltd
Kachin National Development	Yadanar San Shwin Gems Co., Ltd
Myanmar Imperial Jade(Gems & Jewellery) (*)	Golden Wallet Jewellery Co.,Ltd
Myo Nwe Gems & Jewellery	SHWE BYAIN PHYU CO
Shining Star Light Gems & Jewellery (*)	NILAR YOMA TRADING
Khun Pa-Oh Gems & Jewellery	Kyay Lin
Myanma Gon Yi Gems & Jewellery	Ayar Yadanar
Kan Pwint Oo Gems & Jewellery	Kaung Myat Thukha
Green Comet Gems	Unity Gems Co;Ltd.
Thi Raw Mani Gems & Jewellery (*)	Thiha & Three Brothers Gems & Jewellery
Myanma Seinn Lei Aung Gems	Emerald Garden
Nay La Pwint Gems Co; Ltd. (*)	Shwe Gaung Gems
Myanmar Win Gate Gems & Jewellery Mining	Green Light Treasure Co., Ltd.
Khaing Lon Gems Co;Ltd.	Xie Family Co.,Ltd (*)
Chaow Brothers Gemstone	

(*) 2013-2014 MEITI တိုက်ဆိုင်စစ်ဆေးမှု နယ်ပယ် အတိုင်းအတာတွင် ထည့်သွင်းခဲ့သည်။

အခြားသတ္တုများ

သုံးပွင့်ဆိုင်ညွှန်ပေါင်းအဖွဲ့၏ ယုတ္တိတန်ဖူစံနှုန်းသတ်မှတ်ချက် အရ ၂၀၁၅-၁၆ ဘဏ္ဍာနှစ်အစီရင်ခံစာအတွက် အစိုးရသို့ ပေးချေမှုများအစီရင်ခံရန်လိုအပ်သည့် ကုမ္ပဏီ(၂၈)ခု ပါဝင် ရန်လိုအပ်ပါသည်။ ဤကုမ္ပဏီများအနေဖြင့် အောက်ပါစံနှုန်း သတ်မှတ်ချက်များနှင့် ကိုက်ညီရပါသည်။

- ၂၀၁၅-၁၆ ဘဏ္ဍာနှစ်အတွင်း နိုင်ငံပိုင်းစီးပွားရေး လုပ်ငန်းများနှင့် အစိုးရဌာနအဖွဲ့အစည်းများမှ ကောက်ခံရရှိ သည့် စုစုပေါင်းဘဏ္ဍာငွေ မြန်မာကျပ်ငွေ ၀.၂၅ ဘီလီယံ ပြည့်မီခြင်း၊ သို့မဟုတ်
- ၂၀၁၅-၁၆ဘဏ္ဍာနှစ်အတွင်း အမှတ်(၂)သတ္တု တွင်းလုပ်ငန်းမှပစ္စည်းဖြင့် ပေးချေမှု ၁၇ (သန်းတန်) ရှိခြင်း။

ထို့အပြင် အမှတ်(၂)သတ္တုတွင်းလုပ်ငန်းသို့ ပစ္စည်း(ရွှေ)ဖြင့် ပေးချေသည့် ကုမ္ပဏီအရေအတွက်နည်းသောကြောင့် စံနှုန်း သတ်မှတ်ချက်များအသုံးမပြုဘဲ အော်ပရေတာအားလုံးပါဝင် ရန် သုံးပွင့်ဆိုင်ညွှန်ပေါင်းအဖွဲ့မှ ဆုံးဖြတ်ခဲ့ပါသည်။

အထက်ဖော်ပြပါ ယုတ္တိတန်ခြင်း သတ်မှတ်ချက်များအပြင် ဘဏ္ဍာငွေပေးချေသည့်ကုမ္ပဏီများအတွက် EITI လိုအပ် ချက် ၄.၂ (ခ)နှင့်အညီ ကုမ္ပဏီများမှပေးချေသည့် ဘဏ္ဍာငွေ အချက်အလက်များကို အစိုးရအဖွဲ့အစည်းများမှ တစ်ဖက် သတ်ထုတ်ဖော်မှုလည်းပါဝင်ရန် သုံးပွင့်ဆိုင်ညွှန်ပေါင်းအဖွဲ့မှ ဆုံးဖြတ်ခဲ့ပါသည်။

နိုင်ငံပိုင်းစီးပွားရေးလုပ်ငန်းများ (အမှတ် ၁ သတ္တုတွင်းလုပ်ငန်း၊ အမှတ် ၂ သတ္တုတွင်းလုပ်ငန်းနှင့် အမှတ်၃သတ္တုတွင်း လုပ်ငန်း)မှ စီမံကိန်းနှင့် ဘဏ္ဍာရေးဝန်ကြီးဌာနသို့ ငွေစာရင်း အကောင့်များ၊ အဝင်အထွက်စာရင်းများမှသော်လည်း ကောင်း၊ လွှဲပြောင်းမှုများနှင့် ပေးချေမှုများ အားလုံးပါဝင်ရန် လည်း သုံးပွင့်ဆိုင်ညွှန်ပေါင်းအဖွဲ့မှ ဆုံးဖြတ်ခဲ့ပါသည်။

၂၀၁၅-၁၆ ဘဏ္ဍာနှစ် MEITI အစီရင်ခံစာ၏ တိုက်ဆိုင် စစ်ဆေးခြင်းနယ်ပယ်တွင် အောက်ပါကုမ္ပဏီများကို ရွေးချယ် ခဲ့ပါသည်။

No ^o	Company	Type of mineral
1	San Na DiCo. Ltd.	Iron Ore
2	Myanmar CNMC Nickel Co; LTD (*)	Ferronickel
3	Ruby Dragon Mining Co., Ltd.	Antimony
4	Thein Than Mining Co.,Ltd.	Lead Zinc
5	Shwe Sapar Mining Co., Ltd.	Antimony Mineral
6	Cornerstone Resources Myanmar Co.	Zinc
7	Myanmar Golden High Land Mining Co., Ltd.	Lead Ore
8	Win Myint Mo Industries Co., Ltd. (*)	Lead /Zinc concentrate
9	Ngwe Yi Pale Mining Co., Ltd (*)	Lime Stone
10	Shwe Taung Mining Co., Ltd.	Lime Stone / Coal
11	Tha Byu Mining Co., Ltd (*)	Antimony Ore
12	Myanmar Golden Point Family Co., Ltd	Gold
13	Myanmar Economic Corporation	Gypsum
14	Max Myanmar Co., Group. (*)	Lime Stone
15	Than Taw Myat	Lime Stone
16	Myanmar Yang Tse Copper Ltd (*)	Copper
17	Swan Min Htet Mining Co., Ltd	Gold
18	Sea Sun Mining Production & Marketing Co., Ltd	Gold
19	Eastern Mining Co., Ltd	Tin & Tungsten
20	National Prosperity Gold Production Group Ltd.	Gold

21	Shwe Moe YanCo., Ltd.	Gold
22	Eternal Mining Co., Ltd (*)	Gold
23	Geo Asia Industrial and Mining Co., Ltd.	Gold
24	Myanmar Pongpipat Co., Ltd (*)	Tin/ Tungsten mixed Ore
25	Delco Co.,Ltd (*)	Tin/ Tungsten Mixed Ore
26	Kayar Mine Production Co., Ltd	Tin/Tungsten Sheelite/ Mixed
27	Ye Htut Kyaw Mining Co., Ltd	Tin/Tungsten Sheelite/ Mixed
28	A&A, Natural Resources Development Co, Ltd	Tin/ Tungsten Mixed Ore

(*) 2013-2014 MEITI တိုက်ဆိုင်စစ်ဆေးမှု နယ်ပယ် အတိုင်းအတာတွင် ထည့်သွင်းခဲ့သည်။

၄.၂.၃ အစိုးရဌာနအဖွဲ့အစည်းများအား ရွေးချယ်ခြင်း

လုပ်ငန်းနယ်ပယ်ပါ ကုမ္ပဏီများမှ ပေးချေသည့် ဘဏ္ဍာငွေ လက်ခံရရှိသည့် တွင်းထွက်ဆိုင်ရာဘဏ္ဍာငွေများစီမံကိန်းနှင့် ဘဏ္ဍာရေးဝန်ကြီးဌာနနှင့် သယံဇာတနှင့် သဘာဝပတ်ဝန်းကျင်ထိန်းသိမ်းရေးဝန်ကြီးဌာန လက်အောက်ရှိ အစိုးရဌာနများ၊ လျှပ်စစ်နှင့်စွမ်းအင်ဝန်ကြီးဌာနနှင့် သယံဇာတနှင့် သဘာ

ဝပတ်ဝန်းကျင်ထိန်းသိမ်းရေးဝန်ကြီးဌာန တို့၏လက်အောက်ရှိ နိုင်ငံပိုင်စီးပွားရေးလုပ်ငန်းများ တိုက်ဆိုင်စစ်ဆေးခြင်းလုပ်ငန်းတွင်ပါဝင်ရန် သုံးပွင့်ဆိုင်ညွှန်ပေါင်းအဖွဲ့မှ သဘောတူဆုံးဖြတ်ခဲ့ပါသည်။ ထိုသတ်မှတ်ချက်အတိုင်း သုံးပွင့်ဆိုင်ညွှန်ပေါင်းအဖွဲ့မှ MEITI တိုက်ဆိုင်စစ်ဆေးခြင်းနယ်ပယ်တွင် အောက်ပါ အစိုးရဌာနအဖွဲ့အစည်းများပါဝင်ရန် သတ်မှတ်ခဲ့ပါသည်။

အစိုးရအဖွဲ့အစည်းများ
လျှပ်စစ်နှင့်စွမ်းအင်ဝန်ကြီးဌာန (MoEE)
၁။ ရေနံနှင့်သဘာဝဓာတ်ငွေ့စီမံခန့်ခွဲရေးဌာန (OGPD) (ယခင်လျှပ်စစ်စွမ်းအင်ဌာန)
သယံဇာတနှင့် သဘာဝပတ်ဝန်းကျင်ထိန်းသိမ်းရေးဌာန (MONREC)
၂။ သတ္တုတွင်းဦးစီးဌာန
၃။ ဘူမိဗေဒနှင့်ဓာတ်သတ္တုပြုစုရေးဦးစီးဌာန (DGSE)
၄။ သစ်တောဦးစီးဌာန
စီမံကိန်းနှင့်ဘဏ္ဍာရေးဝန်ကြီးဌာန (MoPF)
၅။ ပြည်တွင်းအခွန်များဦးစီးဌာန (IRD)
၆။ အကောက်ခွန်ဦးစီးဌာန
၇။ ရသုံးမှန်းခြေငွေစာရင်းဦးစီးဌာန
၈။ ငွေတိုက်ဌာန
နိုင်ငံပိုင်စီးပွားရေးလုပ်ငန်း (SOEs)
၁။ မြန်မာ့ရေနံနှင့်သဘာဝဓာတ်ငွေ့လုပ်ငန်း (MOGE)
၂။ အမှတ်(၁) သတ္တုတွင်းလုပ်ငန်း (ME1)
၃။ အမှတ်(၂) သတ္တုတွင်းလုပ်ငန်း (ME2)
၄။ အမှတ်(၃) သတ္တုတွင်းလုပ်ငန်း (ME3)

၅။ မြန်မာ့ကျောက်မျက်ရတနာရောင်းဝယ်ရေးလုပ်ငန်း (MGE)

၆။ မြန်မာ့ပုလဲရောင်းဝယ်ရေးလုပ်ငန်း (ကြံ့ခ)

ဗဟိုဌာန

၅။ တိုက်ညှိစစ်ဆေးခြင်းရလဒ်များ

ကိုက်ညှိစစ်ဆေးခြင်းလေ့ကျင့်ခန်း (လုပ်ငန်း)၏အသေးစိတ် ရလဒ်များကိုလည်းကောင်း၊ သယံဇာတတူးဖော်ထုတ်လုပ် သည့်ကုမ္ပဏီများက ပေးသွင်းသည့်ငွေပမာဏနှင့် အစိုးရ အေဂျင်စီများကရရှိခဲ့သည့် ငွေပမာဏတို့အကြား မှတ်သား တွေ့ရှိခဲ့သည့်ခြားနားချက်များကိုလည်းကောင်း၊ အောက်တွင် ကျွန်ုပ်တို့တင်ပြထားပါသည်။ ကနဦးအစီရင်ခံသည့်သင့်ငွေ ပမာဏနှင့် ကျွန်ုပ်တို့ကိုက်ညှိ စစ်ဆေးခြင်းလုပ်ငန်းပြီးဆုံးပြီး နောက်ပြုလုပ်ခဲ့သည့်ညှိနှိုင်းမှုများကိုလည်းကောင်း၊ အပြီး သတ် သင့်ငွေပမာဏနှင့် ကိုက်ညှိစစ်ဆေးခြင်းမပြုနိုင်သည့် ခြားနားချက်များကိုလည်းကောင်း ကျွန်ုပ်တို့မီးမောင်းထိုးပြ (ထောက်ပြ) ထားပြီးဖြစ်ပါသည်။

၅၁။ ရေနှင့်စာတံငွေကုမ္ပဏီများ၏ပေးဆောင် ငွေများ ၅၁၁။ ကုမ္ပဏီများမှကိုက်ညှိစစ်ဆေးခဲ့သည့် ငွေသားစီးဆင်းမှုများ

အောက်တွင်ဖော်ပြပါဇယားကသယံဇာတတူးဖော်ထုတ်လုပ် သည့် ကုမ္ပဏီများကပေးဆောင်ခဲ့သည်ဟု အစီရင်ခံသည့် ပေးဆောင်ငွေများနှင့် အစိုးရအေဂျင်စီများက ရရှိသည်ဟုအစီ ရင်ခံသည့်ရရှိငွေများ အကြားခြားနားချက်များကို အကျဉ်းချုပ် ဖော်ပြပါသည်။

ဇယားများ၌သယံဇာတတူးဖော်ထုတ်လုပ်သည့်ကုမ္ပဏီတစ်ခု ချင်းနှင့်အစိုးရအေဂျင်စီတစ်ခုချင်းက ပြုရခဲ့သည့်အစီရင်ခံခြင်း ပုံစံကားချပ်များ၊ ကျွန်ုပ်တို့၏ကိုက်ညှိစစ်ဆေးသည့်လုပ်ငန်း ပြီးစီးပြီးနောက် ကျွန်ုပ်တို့ပြုလုပ်ခဲ့သည့် ညှိနှိုင်းချက်များနှင့် ကြွင်းကျန်သည့် ကိုက်ညှိစစ်ဆေးခြင်းမပြုခဲ့ရသော ခြားနား ချက်များအပေါ်တွင် အခြေခံသည့်ခိုင်မာသောကိန်းဂဏန်းများ ပါဝင်ပါသည်။

Company	Original	Per Company Adjust	Final	Original	Per Government Adjust	Final	Final Difference
Petronas Carigali Hong Kong Ltd (PCML)	454,420,727,870	(9,536,036,823)	444,884,691,047	447,796,108,166	(2,911,417,322)	444,884,690,844	203
TOTAL	716,759,294,795	(740,840,210)	716,018,454,585	464,472,972,253	279,896,939,741	744,369,911,994	(28,351,457,409)
Daewoo International Corporation	424,768,170,170	151,849,089,262	576,617,259,431	424,921,006,428	151,723,673,916	576,644,680,344	(27,420,913)
Goldpetrol Co Ltd	661,026,147	-	661,026,147	533,494,990	5,173,627	538,668,617	122,357,530
MPRL E&P Pte Ltd							
Nippon Oil	-	-	-	8,226,969,741	-	8,226,969,741	(8,226,969,741)
PTTEP International Ltd.	436,975,740,097	(119,271,408,870)	317,704,331,227	22,109,758,716	295,594,572,515	317,704,331,231	(4)
ONGC Videsh Ltd	4,524,624,797	-	4,524,624,797	4,519,885,649	-	4,519,885,649	4,739,148
Gail JI India Ltd	-	-	-	-	-	-	-
Korea Gas Corporation	-	-	-	-	-	-	-
Unocal Myanmar Offshore Co., Ltd	18,402,064,280	-	18,402,064,280	18,269,604,254	-	18,269,604,254	132,460,026
Petronas Carigali Myanmar Inc (PCMI)	-	6,117,876,448	6,117,876,448	24,266,303,596	(18,148,427,148)	6,117,876,448	-
Geopetrol International Holding Inc	62,070,751	-	62,070,751	-	5,157,370	5,157,370	56,913,381
Jubilant Oil & Gas Pte.Ltd	-	-	-	-	-	-	-
PTTEP South Asia Ltd	8,910,666,089	-	8,910,666,089	8,910,666,089	-	8,910,666,089	-
IsTech Energy EP5 Pte	-	-	-	-	-	-	-
Asia Orient International Ltd	-	-	-	-	-	-	-
CNPC International Ltd	16,699,239	-	16,699,239	-	-	-	16,699,239
SNOG Pte Ltd	-	-	-	-	-	-	-
Eni Myanmar BV	3,548,948,813	-	3,548,948,813	3,548,948,813	-	3,548,948,813	-

Company	Original	Per Company Adjust	Final	Original	Per Government Adjust	Final	Final Difference
Central Asia Oil and Gas (CAOG) Pte. Ltd	2,600,335,090	-	2,600,335,090	2,677,657,735	-	2,677,657,735	(77,322,646)
Pacific Hunt Energy Corporation	-	-	-	-	-	-	-
Bashneft International B.V	6,246,279	-	6,246,279	-	6,246,279	6,246,279	-
Brunei National Petroleum Co	3,665,990,065	-	3,665,990,065	3,665,990,065	-	3,665,990,065	-
Petrovietnam Exploration Production Corporation	-	-	-	-	-	-	-
Oil India Ltd	-	-	-	25,514,240	-	25,514,240	(25,514,240)
Ophir Myanmar Ltd	1,362,412,800	73,439,463	1,435,852,263	1,435,852,264	-	1,435,852,264	(1)
Barlanga Myanmar Pte. Ltd.	514,002,901	-	514,002,901	525,692,768	-	525,692,768	(11,689,867)
Shell Myanmar Energy Pte.Ltd	319,815,013	-	319,815,013	319,815,013	-	319,815,013	-
BG Exploration & Production Myanmar Pte. Ltd.	3,386,172,024	-	3,386,172,024	3,386,172,024	-	3,386,172,024	-
Woodside Energy (Myanmar) Pte. Ltd.	663,354,709	-	663,354,709	660,662,079	-	660,662,079	2,692,630
CFG Energy Pte.Ltd.	-	-	-	446,964,138	-	446,964,138	(446,964,138)
Reliance Industries Ltd	-	-	-	1,294,095,997	-	1,294,095,997	(1,294,095,997)
Statoil Myanmar Pte. Ltd.	59,041,783	-	59,041,783	-	-	-	59,041,783
Tap Energy Pte. Ltd.	-	-	-	448,441,219	-	448,441,219	(448,441,219)
Total payments	2,081,627,403,712	28,492,119,270	2,110,119,522,982	1,442,462,576,236	706,171,918,978	2,148,634,495,214	(38,514,972,232)

NO	Description of Payment	Per Company			Per Government			Final Difference
		initial	Adjust	Final	initial	Adjust	Final	
19	Production Bonus	-	-	-	-	-	-	-
20	MOGE share (Profit and Cost- G&O sales)	356,778,863,427	116,384,218,999	473,163,082,426	539,288,257,530	(61,847,336,756)	477,440,920,774	(4,277,838,348)
21	Dividend	-	-	-	-	-	-	-
22	Training Fund	550,608,880	(428,251,351)	122,357,529	-	-	-	122,357,529
23	Research and Development Fund	-	-	-	-	-	-	-
24	Domestic Market Obligation (DMO) (-)	-	-	-	-	-	-	-
25	Data fee	7,502,984,459	-	7,502,984,459	9,718,000,052	-	9,718,000,052	(2,215,015,593)
26	Land fees/Dead rent fee	-	-	-	-	-	-	-
27	Dividend/Profit Sharing on Oil & Gas transportation	-	-	-	-	-	-	-
28	Transit fees on Oil & Gas transportation	-	-	-	-	-	-	-
29	Road right fee Oil & Gas transportation (Right of way)	-	-	-	-	-	-	-
30	Other material payments (> 50,000 USD)	618,482,681	(618,482,681)	-	-	-	-	-
Total payments in cash		2,081,627,403,712	28,492,119,270	2,110,119,522,982	1,442,462,576,236	706,171,918,978	2,148,634,495,214	(38,514,972,232)

၅။၁။၃။ ကိုက်ညီစစ်ဆေးမှုမပြုနိုင်သောခြားနားမှုများ ခြင်းများ

ကျွန်ုပ်တို့၏ ညှိနှိုင်းမှုများပြုလုပ်ပြီးနောက် (နောက်ဆက်တွဲ ၃ ကိုကြည့်ပါ) ကိုက်ညီစစ်ဆေးခြင်းမပြုနိုင်သည့် ခြားနားမှုကွာဟချက်များမှာ မြန်မာကျပ်ငွေ (၃၈,၅၁၄,၉၇၂,၂၃၂) ဖြစ်ပြီး အစိုးရဌာနများက အစီရင်ခံစာထုတ်ပေးပေးငွေ၏ (၁.၇၉%) ကိုကိုယ်စားပြုပါသည်။ ဤငွေပမာဏသည် အပေါင်းလက္ခဏာ (အပြုသဘော) ဆောင်သည့်ခြားနားချက် (၂,၀၃၃,၀၆၈,၁၁၄) နှင့် အနှုတ်လက္ခဏာ (အဆိုးသဘော) ဆောင်သည့်ခြားနားချက် (၄၀,၅၄၈,၀၄၀,၃၄၆) များ၏ ရလဒ်ဖြစ်ပါသည်။ ဤကိုက်ညီစစ်ဆေးခြင်းမပြုလုပ်နိုင်သည့် ခြားနားချက်များကို အောက်တွင် အကျဉ်းချုပ်ဖော်ပြအပ်ပါသည်။

Reasons for differences	Amount in MMK
Cut-off error	(30,211,094,325)
Reporting template not submitted by the extractive company	(10,441,985,335)
Tax not reported by the extractive company	(116,433,426)
Tax not confirmed by the Govt Agency	2,247,108,874
Not material difference	7,431,978
Total Differences	(38,514,972,232)

(က) Cut-Off အမှားများ

အမှန်အားဖြင့် ရေနံနှင့်ဓာတ်ငွေ့ကုမ္ပဏီများသည် ၎င်းတို့၏ အခွန်ငွေကို မတ်လမတိုင်မီပေးကြရပြီး လွှဲပြောင်းပေးသည့် ရက်စွဲနှင့် ရရှိသည့်ရက်စွဲတို့အကြား ကြာမြင့်သောလုပ်ငန်းစဉ်ကြောင့် အမှန်တကယ်ရရှိကြောင်းပြောအား ဖြေလတွင်ထုတ်ပေးခဲ့ကြပါသည်။ အမေရိကန်ဒေါ်လာဖြင့် မြန်မာ့စီးပွားရေးဘဏ် (အမ်အီးဘီ) သို့လွှဲပေးလိုက်သည့်ငွေများကို မြန်မာ့ရေနံနှင့်ဓာတ်ငွေ့လုပ်ငန်း (အမ်အိုဂျီအီး) သည် ၎င်းတို့၏ ကိုယ်ပိုင်ဘဏ်စာရင်းမှ မြန်မာကျပ်ငွေနှင့်ညီမျှသော ငွေကို ရရှိသည်ဟုရှင်းပြသည်မှာ အမှန်ပင်ဖြစ်ပါသည်။ ယင်းနှင့် လျော်ညီစွာ ၂၀၁၄ - ၂၀၁၅ ဘဏ္ဍာရေးနှစ်အတွက် အပြီးသတ် အခွန်ငွေများကို ၂၀၁၅ခုနှစ် မတ်လတွင် ပေးဆောင်ခဲ့ပြီး ဖြစ်ကြောင်း ကုမ္ပဏီများက အစီရင်ခံခဲ့ကြပါသည်။ သို့ရာတွင် မြန်မာ့စီးပွားရေးဘဏ်မှ လွှဲပြောင်းပေးမှုအတွက် ထုတ်ပေး

သည့် ပြောရက်စွဲအရ မြန်မာ့ရေနံနှင့်ဓာတ်ငွေ့လုပ်ငန်း (အမ်အိုဂျီအီး) က ၂၀၁၅ - ၂၀၁၆ ဘဏ္ဍာရေးနှစ်၏ အပြီးသတ် အခွန်ပေးဆောင်မှုဟု အစီရင်ခံတင်ပြခဲ့ပါသည်။ ဤခြားနားမှုကွာဟချက်များသည် စုစုပေါင်းဟူသောစာလုံးနှင့် ဆက်နွယ်နေပြီး အောက်တွင်ဖော်ပြပါ အခွန်ငွေအားဖြင့် အသေးစိတ်ဖော်ပြထားပါသည်။

Tax	Amount in MMK
Production Split (State share- Gas&Oil sales)	(20,488,038,202)
Royalties	(5,445,217,805)
MOGE share (Profit and Cost- G&O sales)	(4,277,838,318)
Total Differences	(30,211,094,325)

(ခ) သယံဇာတတူးဖော်ထုတ်လုပ်ရေးကုမ္ပဏီက အစီရင်ခံခြင်းပုံစံကားချုပ်ကို တင်ပြမှုမရှိခြင်း

ဤခြားနားချက်သည် အစိုးရအဖွဲ့အစည်းများမှ အစီရင်ခံသည့် အခွန်ငွေများနှင့် ဆက်စပ်မှုရှိနေပါသည်။ သို့ရာတွင် ကုမ္ပဏီများသည် ယင်းပေးဆောင်ငွေများကို ၎င်းတို့၏အစီရင်ခံခြင်းပုံစံကားချုပ်များတွင် အစီရင်ခံခဲ့ခြင်းမရှိပါ။ ကုမ္ပဏီများအလိုက် အခွန်ငွေပေးဆောင်ခြင်း အပြီးသတ်ခြားနားချက်များကို အောက်တွင်အသေးစိတ်ဖော်ပြပါသည်။

Companies	Total	Income Tax	Data fee
Nippon Oil .	(8,226,969,741)	(8,226,969,741)	
Reliance Industries Ltd	(1,294,095,997)		(1,294,095,997)
Tap Energy Pte. Ltd.	(448,441,219)		(448,441,219)
CFG Energy Pte.Ltd.	(446,964,138)		(446,964,138)
Oil India Ltd	(25,514,240)		(25,514,240)
Total	(10,441,985,335)	(8,226,969,741)	(2,215,015,594)

(ဂ) ညယ်စာတူးဖော်ထုတ်လုပ်ရေးကုမ္ပဏီက အခွန်ပေးဆောင်ခြင်းကိုအစီရင်ခံစာင်ပြုမှုမရှိခြင်း

ဤခြားနားချက်သည် အစိုးရအဖွဲ့အစည်းများမှ အစီရင်ခံစာညွှန်အခွန်ငွေများနှင့်ဆက်စပ်မှုရှိနေပါသည်။ သို့ရာတွင်ကုမ္ပဏီများသည် ယင်းပေးဆောင်ငွေများကို ၎င်းတို့၏အစီရင်ခံစာခြင်းပုံစံကားချပ်များတွင် အစီရင်ခံစာခြင်းမရှိပါ။ ကုမ္ပဏီများအလိုက် အခွန်ငွေပေးဆောင်ခြင်း အပြီးသတ်ခြားနားချက်များကို အောက်တွင်အသေးစိတ်ဖော်ပြပါသည်။

Companies	Total	Withholding tax	Customs Duties on imports
Central Asia Oil and Gas (CAOG) Pte. Ltd	(77,322,646)	(77,322,646)	-
Daewoo International Corporation	(27,420,913)	-	(27,420,913)
Barlanga Myanmar Pte. Ltd.	(11,689,867)	(11,689,867)	-
Total	(116,433,426)	(89,012,513)	(27,420,913)

(ဃ) အစိုးရအလုပ်အကိုင်အခွန်ပေးဆောင်မှုကို အတည်ပြုခြင်း

ဤခြားနားချက်သည် ရေနံနှင့်ဓာတ်ငွေ့ကုမ္ပဏီများက အစိုးရအလုပ်အကိုင်များသို့ အခွန်ငွေပေးဆောင်ခြင်းဟု ဖွင့်ဟကြေညာခဲ့သည့် ပေးဆောင်မှုများနှင့် ဆက်စပ်မှုရှိနေပါသည်။ သို့ရာတွင် အစိုးရသည် ယင်းပေးဆောင်ငွေများကို ၎င်းတို့၏အစီရင်ခံစာပုံစံကားချပ်များတွင် အစီရင်ခံစာ ပျက်ကွက်မှုရှိခဲ့ပါသည်။ ကုမ္ပဏီများအလိုက် အခွန်ငွေပေးဆောင်ခြင်း အပြီး

သတ်ခြားနားချက်များကို အောက်တွင်အသေးစိတ် ဖော်ပြအပ်ပါသည်။

Companies	Total	Withholding tax	Income Tax (IT)	Training Fund	Stamp Duties
TOTAL	1,859,636,916	1,859,636,916	-	-	-
Unocal Myanmar Offshore Co., Ltd	132,460,026	-	132,460,026	-	-
Goldpetrol Co Ltd	122,357,529	-	-	122,357,529	-
Other Companies	132,654,403	107,468,364	-	-	25,186,039
	2,247,108,874	1,967,105,280	132,460,026	122,357,529	25,186,039

အခြေပစ္စည်းမှဖြတ်ယူပေးဆောင်သည့်အခွန်ငွေ (withholding Tax)နှင့် ဆက်စပ်သည့် ခြားနားချက်ကို ဖော်ပြရလျှင် တိုတယ်လ်ကုမ္ပဏီက ပေးဆောင်ခဲ့သည့် အခြေပစ္စည်းမှ ဖြတ်ယူပေးဆောင်သည့် အခွန်ငွေသည် ကုန်ပစ္စည်းပေးသွင်းသူများနှင့် တစ်ဆင့်ခံ (ဆပ်) ကန်ထရိုက်တာများကိုယ်စား အခွန်အေးဂျင့် (အကျိုးဆောင်)အဖြစ် ပေးဆောင်ခြင်းဟု ရှင်းပြပါသည်။ ပြည်တွင်းအခွန်ဦးစီးဌာနသည် ဤအခြေပစ္စည်းမှ ဖြတ်ယူပေးဆောင်သည့် အခွန်ပေးဆောင်သည့်ကုမ္ပဏီ၏ ရပ်တည်မှုကို မှတ်တမ်းတင် ထိန်းသိမ်းထားခဲ့ခြင်းမရှိပေ။ ထို့ကြောင့် ဤသင့်ငွေပမာဏသည် တိုတယ်လ်ရေနံကုမ္ပဏီက ပေးဆောင်ခဲ့ခြင်းဖြစ်သည်ဟု အတည်ပြုနိုင်ခြင်းမရှိပေ။ ပေးဆောင်သည့် ပြေစာအထက်အထား (ချလန်)တွင်

ကုန်ပစ္စည်းတင်သွင်းသူများ သို့မဟုတ် ဆပ်-ကန်ထရိုက်တာ အမည်ကိုသာဖော်ပြထားပြီး ပြည်တွင်းအခွန်ဦးစီးဌာနသို့ ပေးဆောင်ရန်ဖြတ်ယူပြီး၊ အခွန်ပေးဆောင်ခဲ့သည့် ကုမ္ပဏီ၏ အမည်ပါဝင်ခြင်းမရှိပါ။

(င) ရုပ်ပိုင်းဆိုင်ရာ ကွာဟချက်မဟုတ်ခြင်း

ဤခြားနားကွာဟချက်များသည် အထက်ဖော်ပြပါ (အခန်း) ၂.၃တွင်ဖော်ပြခဲ့သည့်အတိုင်း ကိုက်ညီစစ်ဆေးခြင်းလုပ်ငန်း အတွက်သတ်မှတ်ခဲ့သည့် လျာထားချက်တန်ဖိုး မြန်မာကျပ်ငွေ (၅,၀၀၀,၀၀၀) အထက် ရုပ်ပိုင်းဆိုင်ရာခြားနားချက်များနှင့် လိုက်လျောညီထွေမှုမရှိပါ။

၅၁၁၄။ ကုန်ပစ္စည်းအားဖြင့် ဂိုဏ်းပိုင်ဆိုင်မှုများ

အောက်ဖော်ပြပါဇယားက သယံဇာတတူးဖော်ထုတ်လုပ်သည့် ကုမ္ပဏီများက အစီရင်ခံစာခွဲကြသော အခွန်ငွေအဖြစ် ကုန်ပစ္စည်း အားဖြင့် ပေးဆောင်မှုများနှင့် အစိုးရအချုပ်အစီရင်ခံစာ အစီရင်ခံစာ ခွဲသည့် ရရှိမှုများနှင့်ဆက်သွယ်သည့် ခြားနားချက်များကို အကျဉ်းချုပ်ဖော်ပြအပ်ပါသည်။

NO	Description of Payment	Per Company		Per Government			Final Difference
		initial	Adjust	Final	initial	Adjust	
Payments in kind							
In Barils		1,143,912	-	1,143,912	-	-	1,143,912
1.1	State production entitlement	-	-	-	-	-	-
2.1	MOGE production entitlement	160,919	-	160,919	-	-	160,919
3.1	Royalties	58,516	-	58,516	-	-	58,516
4.1	Baseline payment (IPR/PCC)	566,844	-	566,844	-	-	566,844
5.1	Risk compensation (IPR/PCC)	354,342	-	354,342	-	-	354,342
6.1	Payment out of production (-)	-	-	-	-	-	-
7.1	Domestic Market Obligation (DMO)	3,292	-	3,292	-	-	3,292
In Mscf		137,066	-	137,066	713	-	713
1.2	State production entitlement	115,441	-	115,441	-	-	115,441
2.2	MOGE production entitlement	38,322	-	38,322	-	-	38,322
3.2	Royalties	36,774	-	36,774	-	-	36,774

4.2	Baseline payment (IPR/PCC)	618	-	618	618	-	618	-
5.2	Risk compensation (IPR/PCC)	95	-	95	95	-	95	-
6.2	Payment out of production (-)	-	-	-	-	-	-	-
7.2	Domestic Market Obligation (DMO)	(54,184)	-	(54,184)	-	-	-	(54,184)

၅၁။ ကိုက်ညီစစ်ဆေးခြင်းမရှိသည့်ခြားနား ကွာဟချက်များ

ကျွန်ုပ်တို့ပြုလုပ်ခဲ့သည့် ကိုက်ညီစစ်ဆေးရေးလုပ်ငန်း နောက်မှလိုက်၍ ကိုက်ညီစစ်ဆေးခြင်း မရှိခဲ့သည့် ကုန်ပစ္စည်းအားဖြင့် ခြားနားကွာဟချက်များ၏တန်ဖိုးမှာ (၁၃၆,၃၅၃) (အမ်အက်စ်အက်စ်) (Mscf) ဖြစ်ပြီး အစိုးရဌာနအဖွဲ့အစည်းများက အစီရင်ခံခဲ့သည့် ကုန်ပစ္စည်းအားဖြင့် ပေးဆောင်သည့် တန်ဖိုးစုစုပေါင်း၏ (၁၉%) ရှိပါသည်။ ယင်းသို့ကိုက်ညီစစ်ဆေးခြင်းမရှိသော ခြားနားချက်များကို ကုမ္ပဏီများကဖွင့်ဟကြေညာခဲ့သော်လည်း အစိုးရဌာနအဖွဲ့အစည်းများက ဖွင့်ဟကြေညာခြင်းမရှိခဲ့ပါ။ ယင်းတို့ကိုအောက်တွင် အကျဉ်းချုပ်ဖော်ပြအပ်ပါသည်။

Company	MSCF
PTTEP International Ltd.	49,559
TOTAL	86,793
Total discrepancies	136,353

၅၂။ ကျောက်မျက်နှာနှင့်ကျောက်စိမ်းကုမ္ပဏီများ၏ ပေးဆောင်ငွေများ

၅၂.၁။ ကုမ္ပဏီများကကိုက်ညီစစ်ဆေးခဲ့သော ငွေသားစီးဆင်းမှုများ

အောက်ဖော်ပြပါဇယားများက သယံဇာတတူးဖော်ထုတ်လုပ်သည့်ကုမ္ပဏီများက အစီရင်ခံခဲ့သည့် ပေးဆောင်ငွေများနှင့် အစိုးရအေဂျင်စီများက အစီရင်ခံခဲ့သည့် ရရှိငွေများအကြား ခြားနားမှုများကိုအကျဉ်းချုပ်ဖော်ပြအပ်ပါသည်။

ဇယားများ၌ သယံဇာတတူးဖော်ထုတ်လုပ်သည့် ကုမ္ပဏီတစ်ခုချင်းနှင့် အစိုးရအေဂျင်စီတစ်ခုချင်းက ပြုစုတင်ပြခဲ့သည့်အစီရင်ခံခြင်းပုံစံကားချပ်များ၊ ကျွန်ုပ်တို့၏ကိုက်ညီစစ်ဆေးသည့်လုပ်ငန်းပြီးစီးပြီးနောက် ကျွန်ုပ်တို့ပြုလုပ်ခဲ့သည့် ညှိနှိုင်းချက်များနှင့် ကြွင်းကျန်သည့် ကိုက်ညီစစ်ဆေးခြင်းမပြုခဲ့ရသော ခြားနားချက်များအပေါ်တွင် အခြေခံသည့် ခိုင်မာသော ကိန်းဂဏန်းများပါဝင်ပါသည်။

NO.	Company	Templates originally lodged			Adjustments			Final Amounts		
		Extractive company (a)	Government (b)	Difference (c) = (a - b)	Extractive company (d)	Government €	Difference (f) = (d - e)	Extractive company (g) = (a+d)	Government (h) = (b+e)	Difference (i) = (g-h)
1	Great Genesis Gems Co; Ltd.	14,916,676,411	21,098,640,417	(6,181,964,006)	-	(6,158,550,026)	6,158,550,026	14,916,676,411	14,940,090,391	(23,413,980)
2	Sein Lom Taung Tan Gems Ltd.	13,161,379,656	20,333,269,021	(7,171,889,365)	1,219,501,489	(5,947,344,826)	7,166,846,315	14,380,881,145	14,385,924,195	(5,043,050)
3	Wai Aung Gabar Gems Co; Ltd.	11,968,903,983	16,287,964,921	(4,319,060,937)	23,477,400	(3,946,895,503)	3,970,372,903	11,992,381,383	12,341,069,418	(348,688,035)
4	Ayar Jade Co; Ltd.	10,913,025,729	14,997,043,690	(4,084,017,961)	-	(3,490,269,064)	3,490,269,064	10,913,025,729	11,506,774,626	(593,748,897)
5	Shwe Pyi Tha Gems Trading & Faceting	9,836,101,552	9,967,597,106	(131,495,554)	131,495,554	-	131,495,554	9,967,597,106	9,967,597,106	-
6	Kyaing International Gems	8,474,513,432	8,709,886,466	(235,373,034)	222,339,170	-	222,339,170	8,696,852,602	8,709,886,466	(13,033,864)
7	Linn Lett Win Yadanar Gems	9,565,499,001	13,265,057,854	(3,699,558,853)	320,960,249	(3,497,651,225)	3,818,611,474	9,886,459,250	9,767,406,629	119,052,621
8	Richest Gems Co;Ltd.	5,545,495,346	11,836,151,024	(6,290,655,679)	2,429,538,327	(3,676,832,052)	6,106,370,378	7,975,033,672	8,159,318,973	(184,285,301)
9	Myat Yamon Gems Co;Ltd.	7,808,397,720	7,863,321,623	(54,923,904)	-	-	-	7,808,397,720	7,863,321,623	(54,923,904)
10	Yadanar Taung Tann Gems	7,531,257,621	10,837,042,552	(3,305,784,931)	-	(3,092,865,432)	3,092,865,432	7,531,257,621	7,744,177,120	(212,919,499)
11	Khin Zaw Aung & Brothers Gems & Jewellery	6,403,665,735	10,195,447,247	(3,791,781,512)	-	(2,907,442,686)	2,907,442,686	6,403,665,735	7,288,004,561	(884,338,826)
12	Yar Za Htar Ne Gems Co., Ltd.	7,849,375,601	10,583,700,719	(2,734,325,118)	-	-	-	7,849,375,601	10,583,700,719	(2,734,325,118)

NO.	Company	Templates originally lodged			Adjustments		Final Amounts			
		Extractive company (a)	Government (b)	Difference (c) = (a - b)	Extractive company (d)	Government €	Difference (f) = (d-e)	Extractive company (g) = (a+d)	Government (h) = (b+e)	Difference (i) = (g-h)
13	Kachin National Development	4,548,338,161	7,322,220,103	(2,773,881,942)	-	(1,817,927,697)	1,817,927,697	4,548,338,161	5,504,292,406	(955,954,245)
14	Myanmar Imperial jade (Gems & Jewellery)	7,632,107,413	8,748,743,974	(1,116,636,561)	-	-	-	7,632,107,413	8,748,743,974	(1,116,636,561)
15	Myo Nwe Gems & Jewellery	5,041,788,235	5,013,978,651	27,809,584	-	-	-	5,041,788,235	5,013,978,651	27,809,584
16	Shining Star Light Gems & Jewellery	5,471,169,215	7,666,633,768	(2,195,464,553)	-	(2,583,921,365)	2,583,921,365	5,471,169,215	5,082,712,403	388,456,812
17	Khun Pa-Oh Gems & Jewellery	4,942,871,646	7,112,899,066	(2,170,027,420)	-	(2,004,354,487)	2,004,354,487	4,942,871,646	5,108,544,579	(165,672,933)
18	Kan Pwint Oo Gems & Jewellery	121,259,855	1,102,303,398	(981,043,543)	-	(60,241,284)	60,241,284	121,259,855	1,042,062,114	(920,802,259)
19	Green Comet Gems	3,220,509,305	4,818,033,699	(1,597,524,394)	-	(1,591,141,601)	1,591,141,601	3,220,509,305	3,226,892,098	(6,382,793)
20	Thi Raw Mami Gems & Jewellery	2,539,511,245	3,287,945,852	(748,434,607)	-	(797,871,002)	797,871,002	2,539,511,245	2,490,074,850	49,436,395
21	Myanma Seinn Lei Aung Gems	1,652,339,559	4,612,903,221	(2,960,563,661)	-	(705,347,262)	705,347,262	1,652,339,559	3,907,555,958	(2,255,216,399)
22	Nay La Pwint Gems Co., Ltd.	1,488,415,132	2,870,795,383	(1,382,380,251)	732,109,646	(643,942,312)	1,376,051,958	2,220,524,778	2,226,853,071	(6,328,293)
23	Myanmar Win Gate Gems & Jewellery Mining	6,025,258,945	2,157,248,796	3,868,010,149	-	(618,143,977)	618,143,977	6,025,258,945	1,539,104,819	4,486,154,127

NO.	Company	Templates originally lodged			Adjustments			Final Amounts		
		Extractive company (a)	Government (b)	Difference (c) = (a - b)	Extractive company (d)	Government €	Difference (f) = (d - e)	Extractive company (g) = (a+d)	Government (h) = (b+e)	Difference (i) = (g-h)
24	Khaing Lon Gems Co., Ltd.	1,349,383,361	2,308,980,007	(959,596,646)	-	(688,767,125)	688,767,125	1,349,383,361	1,620,212,882	(270,829,521)
25	Chaow Brothers Gemstone	1,411,583,790	2,000,814,825	(589,231,036)	-	(570,143,328)	570,143,328	1,411,583,790	1,430,671,498	(19,087,708)
26	Kyay Lin	5,779,789	577,306,682	(571,526,894)	570,880,000	-	570,880,000	576,659,789	577,306,682	(646,894)
27	Jade Mountain Gems Co.,Ltd.	5,706,434,508	8,164,247,836	(2,457,813,327)	-	(2,266,799,057)	2,266,799,057	5,706,434,508	5,897,448,779	(191,014,270)
28	Phyo Thiha Kyaw Gems	4,431,389,515	6,332,975,827	(1,901,586,312)	48,186,409	(1,847,036,171)	1,895,222,580	4,479,575,924	4,485,939,656	(6,363,732)
29	Silver Elephant Gems	3,549,826,323	4,129,882,412	(580,056,089)	-	-	-	3,549,826,323	4,129,882,412	(580,056,089)
30	Yadanar Yaung Chi Gems Co.,Ltd.	7,685,739,267	10,799,215,980	(3,113,476,713)	(249,898,286)	(3,358,860,250)	3,108,961,964	7,435,840,981	7,440,355,730	(4,514,749)
31	Myanmar Sithu Jewellery	2,908,994,231	4,363,941,028	(1,454,946,797)	152,555,700	(1,307,747,630)	1,460,303,330	3,061,549,931	3,056,193,398	5,356,534
32	Pang Huke Duwa Co. Ltd.	2,771,784,302	4,688,578,432	(1,916,794,130)	-	(1,521,179,620)	1,521,179,620	2,771,784,302	3,167,398,812	(395,614,510)
33	Kyay Sin Phyu	281,362,000	281,162,000	200,000	-	-	-	281,362,000	281,162,000	200,000
34	SEIN THURA SAN GEMS COMPANY	2,525,499,890	3,663,032,447	(1,137,532,557)	(411,209)	(1,134,600,387)	1,134,189,178	2,525,088,681	2,528,432,060	(3,343,380)
35	Lucky Star	3,446,419,421	5,295,120,890	(1,848,701,468)	(0)	(2,078,314,747)	2,078,314,747	3,446,419,421	3,216,806,143	229,613,278
36	San Taw Win Gems & Jewellery	2,030,353,521	2,050,901,669	(20,548,147)	-	-	-	2,030,353,521	2,050,901,669	(20,548,147)

NO.	Company	Templates originally lodged			Adjustments			Final Amounts		
		Extractive company (a)	Government (b)	Difference (c) = (a - b)	Extractive company (d)	Government €	Difference (f) = (d-e)	Extractive company (g) = (a+d)	Government (h) = (b+e)	Difference (i) = (g-h)
37	Yadanar Kaung Kin Gems & Jewellery Co., Ltd	5,797,635,305	5,608,963,824	188,671,481	-	-	-	5,797,635,305	5,608,963,824	188,671,481
38	Mega Stone Co.,Ltd	63,822	-	63,822	-	-	-	63,822	-	63,822
39	Yadanar San Shwin Gems Co., Ltd	351,031,605	377,140,715	(26,109,110)	14,000,000	(10,509,142)	24,509,142	365,031,605	366,631,573	(1,599,967)
40	Golden Wallet Jewellery Co., Ltd	87,874,939	136,282,527	(48,407,588)	-	(54,624,868)	54,624,868	87,874,939	81,657,659	6,217,280
41	SHWE BYAIN PHU CO	258,334,446	2,561,641,758	(2,303,307,312)	-	-	-	258,334,446	2,561,641,758	(2,303,307,312)
42	NILAR YOMA TRADING	41,025,688	3,902,339,149	(3,861,313,461)	-	(3,861,313,461)	3,861,313,461	41,025,688	41,025,688	-
43	Ayar Yadanar	1,682,310,338	4,799,558,492	(3,117,248,153)	2,539,152,594	(346,463,263)	2,885,615,858	4,221,462,933	4,453,095,229	(231,632,296)
44	Kaung Myat Thukha	1,366,602,609	2,680,183,750	(1,313,581,141)	-	(509,013,492)	509,013,492	1,366,602,609	2,171,170,258	(804,567,649)
45	Unity Gems Co., Ltd.	1,173,063,399	1,980,767,120	(807,703,721)	-	(798,658,559)	798,658,559	1,173,063,399	1,182,108,561	(9,045,162)
46	Thiha & Three Brothers Gems & Jewellery	1,134,512,716	1,332,016,504	(197,503,788)	46,000,000	(148,278,589)	194,278,589	1,180,512,716	1,183,737,915	(3,225,199)
47	Emerald Garden	1,132,604,181	1,319,916,255	(187,312,075)	-	(187,308,581)	187,308,581	1,132,604,181	1,132,607,675	(3,494)
48	Shwe Gaung Gaung Gems	1,721,732,078	1,937,587,707	(215,855,629)	-	(315,590,376)	315,590,376	1,721,732,078	1,621,997,331	99,734,747
49	Green Light Treasure Co.,Ltd	386,663,625	498,221,743	(111,558,118)	57,398,774	(53,811,520)	111,210,295	444,062,399	444,410,222	(347,823)
50	Xie Family Co.,Ltd	161,284,782	272,669,163	(111,384,381)	52,173,722	(52,866,375)	105,040,097	213,458,504	219,802,788	(6,344,284)
Total		210,057,149,948	292,752,277,289	(82,695,127,341)	8,309,459,540	(64,652,628,340)	72,962,087,879	218,366,609,488	228,099,648,950	(9,733,039,462)

NO	Description of Payment	Templates originally lodged			Adjustments		
		Extractive company	Govt	Difference	Extractive company	Govt	Difference
10	Environmental / Plantation fees	-	-	-	-	-	-
11	Other significant payments (> 50,000 USD) MGE	1,866,123,764	2,562,695,336	(696,571,572)	(479,339,620)	-	(479,339,620)
Ministry of Planning and Finance IRD		14,075,011,727	82,605,989,155	(68,530,977,428)	480,230,598	(64,562,763,004)	65,042,993,602
Customs department		5,338,363,935	7,879,657,453	(2,541,293,518)	271,779,265	(1,745,123,979)	2,016,903,244
12	Income Tax (IT)	7,328,706,452	60,952,794,687	(53,624,088,235)	208,451,333	(54,181,919,150)	54,390,370,482
13	Commercial Tax	1,323,869,024	3,299,425,992	(1,975,556,968)	-	18,673,201	(18,673,201)
14	Custom Duties	84,072,316	10,474,111,023	(10,390,038,707)	-	(8,654,393,076)	8,654,393,076
15	Royalties on Sales	-	-	-	-	-	-
16	Other significant payments (> 50,000 USD) IRD	-	-	-	-	-	-
Central Committee (MONREC)		7,066,144,515	4,343,230,992	2,722,913,523	848,844,970	-	848,844,970
17	Emporium Fees / Sale Fees	7,066,144,515	4,343,230,992	2,722,913,523	848,844,970	-	848,844,970
States/Regions		-	-	-	-	-	-
18	Contribution to the State/region social development fund	-	-	-	-	-	-
Total payments		210,057,149,948	292,752,277,289	(82,695,127,341)	8,309,459,540	(64,652,628,340)	72,962,087,879
							218,366,609,488

၅.၂.၃ ပစ္စည်းဖြင့် ပေးချေမှု စာရင်းစိုက်ဆိုင်စစ်ချေးခြင်း

အောက်ပါဇယားတွင် တွာဟချက်များကို အကျဉ်းချုပ်ဖော်ပြထားပြီး တွင်းထွက်လုပ်ငန်းကုမ္ပဏီများမှ အစီရင်ခံထားသည့်ပစ္စည်းဖြင့် ပေးချေမှုထုတ်လုပ်မှုစာရင်းနှင့် ကျောက်မျက်ရတနာ ရောင်းဝယ်ရေးလုပ်ငန်းမှ အစီရင်ခံထားသည့်ပစ္စည်းဖြင့် ပေးချေမှုစာရင်းများကို တိုက်ဆိုင်စစ်ဆေးထားခြင်းဖြစ်ပါသည်။

NO	Description of Payment	Templates originally lodged			Adjustments			Final amounts		
		Extractive company	Govt	Difference	Extractive company	Govt	Difference	Extractive company	Govt	Difference
	Payments in cash									
	Production Split (Government and SOEs share)	569,920	31,728	538,192	-	-	-	569,920	31,728	538,192
1	Wai Aung Gabar Gems Co., Ltd.	431,457	3,303	428,154	-	-	-	431,457	3,303	428,154
2	Lin Let WinnYadanar	-	1,600	(1,600)	-	-	-	-	1,600	(1,600)
	Total Payments	431,457	4,903	426,554	-	-	-	431,457	4,903	426,554

၅။ ၂။၄။ ကိုက်ညီစစ်ဆေးမှုမပြုနိုင်သောခြားနားကွာဟချက်များ

ကျွန်ုပ်တို့၏ညှိနှိုင်းမှုများပြုလုပ်ပြီးနောက် (နောက်ဆက်တွဲ ၄ ကိုကြည့်ပါ) ကိုက်ညီစစ်ဆေးခြင်းမပြုနိုင်သည့် ခြားနားကွာဟချက်များမှာ မြန်မာကျပ်ငွေ (၉,၇၃၃,၀၃၉,၄၆၂) ဖြစ်ပြီး အစိုးရဌာန အဖွဲ့အစည်းများက အစီရင်ခံခဲ့သော စုစုပေါင်းပေးငွေ၏ (၄.၂၆၇%) ကို ကိုယ်စားပြုပါသည်။ ဤငွေပမာဏသည် အပေါင်းလက္ခဏာ (အပြုသဘော) ဆောင်သည့်ခြားနားချက် (မြန်မာကျပ်ငွေ ၅,၀၂၂,၁၅၃,၄၄၄) နှင့် အနှုတ်လက္ခဏာ (အဆိုးသဘော) ဆောင်သည့်ခြားနားချက် (မြန်မာကျပ်ငွေ ၁၄,၇၅၅,၁၉၂,၉၀၆) များ၏ရလဒ်ဖြစ်ပါသည်။ ဤကိုက်ညီစစ်ဆေးခြင်းမပြုလုပ်နိုင်သည့် ခြားနားချက်များကို အောက်တွင် အကျဉ်းချုပ်ဖော်ပြအပ်ပါသည်။

Reasons for differences	Unreconciled difference
Tax not reported by the extractive company	(17,675,818,202)
Tax not reported by the Govt Agency	8,001,911,111
Not material difference < 5 Million Kyats	(59,132,371)
Total Differences	(9,733,039,462)

(က) သယ်ယူပို့ဆောင်ရေးကုမ္ပဏီက အခွန်ပေးဆောင်ခြင်းကို အစီရင်ခံစာ ပြုစုခြင်း

ဤခြားနားချက်သည် အစိုးရဌာနအဖွဲ့အစည်းများက ဖွင့်ဟကြေညာသည့် ကျောက်မျက်နှာနှင့် ကျောက်စိမ်း ကုမ္ပဏီများကပေးဆောင်ခဲ့သည့်အခွန်ငွေများနှင့် ဆက်စပ်မှုရှိနေပါသည်။ သို့ရာတွင် ကုမ္ပဏီများသည် ယင်းပေးဆောင်ငွေများကို ၎င်းတို့၏အစီရင်ခံစာတွင် ဖွင့်ဟကြေညာခြင်းမပြုဘဲ အစီရင်ခံခဲ့ခြင်းမရှိပါ။ ကုမ္ပဏီများအလိုက် အခွန်ငွေပေးဆောင်ခြင်း ခြားနားချက်များကို အောက်တွင်အသေးစိတ်ဖော်ပြပါသည်။

Company	Total	Permit fees	Royalties on Sales IRD	Custom Duties	Royalties on Sales- 7% MGE	Sale Split - 40% MGE	Income Tax (IT)	Other significant payments (> 50,000 USD)	Other Taxes
Myanma Seinn Lei Aung Gems	(2,948,998,378)	(2,203,213,763)	-	-	(168,326,363)	-	-	-	(577,458,252)
Yar Za Htar Ne Gems Co., Ltd.	(2,807,202,967)	-	(1,781,683,853)	(374,823,558)	-	-	(641,221,710)	(9,473,846)	-
SHWE BYAIN PHUYU CO	(2,303,867,375)	(35,000,000)	-	(1,706,896,477)	(50,711,223)	(264,990,994)	-	-	(246,268,681)
Myanmar Imperial Jade(Gems & Jewellery)	(1,176,533,006)	(271,800,000)	-	-	-	-	-	(99,892,588)	(804,840,418)
Kachin National Development	(955,749,189)	(164,200,000)	-	-	(459,002,176)	(32,632,713)	-	(68,926,143)	(230,988,157)
Khin Zaw Aung & Brothers Gems & Jewellery	(921,133,884)	-	-	-	-	(839,062,432)	-	-	(82,071,452)
Kan Pwint Oo Gems & Jewellery	(914,183,255)	(895,831,236)	-	-	-	(7,997,721)	-	-	(10,354,298)
Kaung Myat Thukha	(835,234,335)	(804,290,000)	-	-	-	(21,000,213)	-	-	(9,944,122)
Ayar Jade Co., Ltd.	(614,287,456)	-	-	(5,033,352)	-	(79,213,637)	(260,956,292)	-	(269,084,175)
Silver Elephant Gems	(576,731,066)	-	-	-	-	(138,817,167)	(41,471,670)	-	(396,442,229)
Myat Yamon Gems Co., Ltd.	(440,938,846)	-	-	-	-	-	-	(224,798,436)	(216,140,410)

Pang Huke Duwa Co., Ltd.	(393,584,032)	(108,000,000)	-	(29,986,697)	-	(30,705,196)	(66,953,853)	-	(157,938,286)
Wai Aung Gabar Gems Co., Ltd.	(350,188,035)	-	-	(88,688,420)	-	(70,520,546)	-	(184,308,041)	(6,671,028)
Richest Gems Co.,Ltd.	(343,192,907)	-	-	(71,223,104)	(7,685,992)	-	(68,764,600)	(160,747,409)	(34,771,802)
Other Companies	(2,093,993,471)	(297,609,999)	-	(6,344,284)	7,685,992	(194,591,618)	(186,895,077)	(486,778,282)	(929,460,203)
Total	(17,675,818,203)	(4,779,944,998)	(1,781,683,853)	(2,282,995,892)	(678,039,762)	(1,679,532,237)	(1,266,263,202)	(1,234,924,746)	(3,972,433,512)

(ခ) အစိုးရအပိုင်စီမံကိန်း အခွန်ပေးဆောင်မှုကို အစီရင်ခံစာပြုဖွဲ့ခြင်း

ဤခြားနားချက်သည် ကျောက်မျက်နှာနှင့်ကျောက်စိမ်းကုမ္ပဏီများက အစိုးရဌာနအဖွဲ့အစည်းများသို့ အခွန်ငွေပေးဆောင်ခြင်းဟု ဖွင့်ဟကြေညာခဲ့သည့် ပေးဆောင်မှုများနှင့် ဆက်စပ်ဖွဲ့စည်းခဲ့ပါသည်။ သို့ရာတွင် အစိုးရဌာနအဖွဲ့အစည်းများက ယင်းပေးဆောင်ငွေများကို ၎င်းတို့၏အစီရင်ခံစာတွင် ပုံစံကားချက်များတွင် အစီရင်ခံခဲ့ခြင်းမရှိပါ။ ကုမ္ပဏီများအလိုက် အခွန်ငွေပေးဆောင်ခြင်း ခြားနားချက်များကို အောက်တွင် အသေးစိတ်ဖော်ပြအပ်ပါသည်။

Company	Total	Emporium Fees / Sale Fees	Land rental fees	Commercial Tax	Income Tax (IT)	Sale Split - 40%	Other Taxes
Myanmar Win Gate Gems & Jewellery Mining	4,594,083,796	4,594,083,796	-	-	-	-	-
Myanma Seinn Lei Aung Gems	694,284,019	-	673,297,778	-	-	20,986,241	-
Shining Star Light Gems & Jewellery	525,588,845	-	-	427,777,800	-	34,957,999	62,853,046
Myat Yamon Gems Co.,Ltd.	387,572,208	-	-	-	253,138,797	128,706,249	5,727,162
Linn Lett Win Yadanar Gems (*)	299,156,584	-	-	288,657,424	-	-	10,499,160
Lucky Star	269,419,609	-	-	-	269,419,609	-	-
Myo Nwe Gems & Jewellery	245,725,343	-	-	-	222,681,408	14,960,795	8,083,140
Other companies	986,080,707	-	-	95,450,542	-	159,966,002	730,664,163
Total	8,001,911,111	4,594,083,796	673,297,778	811,885,766	745,239,814	359,577,286	817,826,671

(ဂ) ရုပ်ပိုင်းဆိုင်ရာ ကာကွယ်မှုမဟုတ်ခြင်း

ဤခြားနားကွာဟချက်များသည် အထက်ဖော်ပြပါ (အခန်း) ၂-၃တွင်ဖော်ပြခဲ့သည့်အတိုင်း ကိုက်ညီစစ်ဆေးခြင်းလုပ်ငန်း အတွက် သတ်မှတ်ခဲ့သည့် ရုပ်ပိုင်းအားဖြင့်လျာထားချက် တန်ဖိုး မြန်မာကျပ်ငွေ (၅,၀၀၀,၀၀၀)၏ အောက်တွင်ရှိမည် ဟူသောအချက်၏ အထက်တွင် ရုပ်ပိုင်းဆိုင်ရာ ခြားနားချက် များနှင့် လိုက်လျောညီထွေမှုရှိပါသည်။

၅.၃ အခြားစာတိကျမှုကုမ္ပဏီများ၏ ပေးဆောင်ငွေများ

၅.၃.၁ ကုမ္ပဏီများကကိုက်ညီစစ်ဆေးခဲ့သော ငွေသားစီးဆင်းမှုများ

အောက်ဖော်ပြပါဇယားက သယံဇာတတူးဖော်ထုတ်လုပ်သည့် ကုမ္ပဏီများက အစီရင်ခံခဲ့သည့် ပေးဆောင်ငွေများနှင့် အစိုးရ အေဂျင်စီများက အစီရင်ခံခဲ့သည့်ငွေများအကြား ခြားနားမှု များကို အကျဉ်းချုပ်ဖော်ပြအပ်ပါသည်။

ဇယားများ၌သယံဇာတတူးဖော်ထုတ်လုပ်သည့်ကုမ္ပဏီတစ်ခုချင်းနှင့်အစိုးရအေဂျင်စီများကပြုစုခဲ့သည့် အစီရင်ခံခြင်းပုံစံကားချပ်များ၊ ကျွန်ုပ်တို့၏ကိုက်ညီစစ်ဆေးသည့်လုပ်ငန်းပြီးစီးပြီးနောက် ကျွန်ုပ်တို့ပြုလုပ်ခဲ့သည့် ညှိနှိုင်းချက်များနှင့် ကြွင်းကျန်သည့် ကိုက်ညီစစ်ဆေးခြင်းမပြုခဲ့ရသော ခြားနားချက်များ အပေါ်တွင်အခြေခံသည့် ခိုင်မာသောကိန်းဂဏန်းများပါဝင်ပါသည်။

NO.	Company	Templates originally lodged		Adjustments		Final Amounts				
		Extractive company	Government (b)	Difference (c) = (a - b)	Extractive company (d)	Government €	Difference (f) = (d-e)	Extractive company (g) = (a+d)	Government (h) = (b+e)	Difference (i) = (g-h)
1	San Na DiCo. Ltd.	-	-	-	-	-	-	-	-	-
2	Myanmar CNMC Nickel Co., LTD	11,668,375,544	12,362,065,915	(693,690,371)	(275,761,198)	-	(275,761,198)	11,392,614,346	12,362,065,915	(969,451,569)
3	Ruby Dragon Mining Co., Ltd.	235,443,555	249,940,599	(14,497,045)	-	-	-	235,443,555	249,940,599	(14,497,045)
4	Thein Than Mining Co., Ltd.	47,974,352	47,404,419	569,933	-	-	-	47,974,352	47,404,419	569,933
5	Shwe Sapar Mining Co., Ltd.	1,959,738,403	2,009,343,303	(49,604,900)	-	-	-	1,959,738,403	2,009,343,303	(49,604,900)
6	Cornerstone Resources Myanmar Co.	1,261,982,476	1,233,901,945	28,080,531	-	-	-	1,261,982,476	1,233,901,945	28,080,531
7	Myanmar Golden High Land Mining Co., Ltd.	12,164,682	12,389,055	(224,373)	-	-	-	12,164,682	12,389,055	(224,373)
8	Win Myint Mo Industries Co., Ltd.	1,463,173,730	1,418,684,893	44,488,838	-	-	-	1,463,173,730	1,418,684,893	44,488,838
9	Ngwe Yi Pale Mining Co., Ltd	390,275,712	376,569,067	13,706,645	-	-	-	390,275,712	376,569,067	13,706,645
10	Shwe Taung Mining Co., Ltd.	470,750,095	723,845,751	(253,095,656)	-	-	-	470,750,095	723,845,751	(253,095,656)
11	Tha Byu Mining Co., Ltd	393,429,332	435,220,001	(41,790,669)	-	-	-	393,429,332	435,220,001	(41,790,669)

NO.	Company	Templates originally lodged			Adjustments		Final Amounts			
		Extractive company	Government (b)	Difference (c) = (a - b)	Extractive company (d)	Government €	Difference (f) = (d-e)	Extractive company (g) = (a+d)	Government (h) = (b+e)	Difference (i) = (g-h)
12	Yar Za Htar Ne Gems Co., Ltd.	7,849,375,601	10,583,700,719	(2,734,325,118)	-	-	-	7,849,375,601	10,583,700,719	(2,734,325,118)
13	Myanmar Economic Corporation	6,357,120	7,870,776,085	(7,864,418,965)	-	(7,740,394,965)	7,740,394,965	6,357,120	130,381,120	(124,024,000)
14	Max Myanmar Co., Group.	464,082,958	491,354,090	(27,271,132)	-	-	-	464,082,958	491,354,090	(27,271,132)
15	Than Taw Myat	3,027,207,120	3,066,032,741	(38,825,621)	-	-	-	3,027,207,120	3,066,032,741	(38,825,621)
16	Myanmar Yang Tse Copper Ltd	1,549,573,763	700,358,189	849,215,573	-	-	-	1,549,573,763	700,358,189	849,215,573
17	Swan Min Htet Mining Co.,Ltd	1,500,000	8,765,896	(7,265,896)	-	-	-	1,500,000	8,765,896	(7,265,896)
18	Sea Sun Mining Production & Marketing Co.,Ltd	902,542,122	44,460,698	858,081,424	-	-	-	902,542,122	44,460,698	858,081,424
19	Eastern Mining Co.,Ltd	12,250,423	24,870,650	(12,620,227)	-	-	-	12,250,423	24,870,650	(12,620,227)
20	National Prosperity Gold Production Group Ltd.	2,305,453,811	842,135,526	1,463,318,285	(1,379,314,250)	-	(1,379,314,250)	926,139,561	842,135,526	84,004,035
21	Shwe Moe YanCo., Ltd.	1,222,535,534	48,375,471	1,174,160,063	-	-	-	1,222,535,534	48,375,471	1,174,160,063
22	Eternal Mining Co., Ltd	1,001,036,972	1,128,414,874	(127,377,902)	-	-	-	1,001,036,972	1,128,414,874	(127,377,902)
23	Geo Asia Industrial and Mining Co., Ltd.	253,255,315	243,290,347	9,964,968	-	-	-	253,255,315	243,290,347	9,964,968

NO.	Company	Templates originally lodged		Adjustments		Final Amounts				
		Extractive company	Government (b)	Difference (c) = (a - b)	Extractive company (d)	Government €	Difference (f) = (d-e)	Extractive company (g) = (a+d)	Government (h) = (b+e)	Difference (i) = (g-h)
24	Myanmar Pongpipat Co.,Ltd	243,445,442	229,842,061	13,603,381	-	-	-	243,445,442	229,842,061	13,603,381
25	Delco Co., Ltd	176,389,671	-	176,389,671	-	-	-	176,389,671	-	176,389,671
26	Kayar Mine Production Co., Ltd	127,933,000	78,122,702	49,810,298	-	-	-	127,933,000	78,122,702	49,810,298
27	Ye Htut Kyaw Mining Co.,Ltd	26,333,552	11,788,541	14,545,011	-	-	-	26,333,552	11,788,541	14,545,011
28	A&A, Natural Resources Development Co.,Ltd	21,181,518	74,287,778	(53,106,260)	-	-	-	21,181,518	74,287,778	(53,106,260)
Total		29,773,651,855	34,386,872,994	(4,613,221,139)	(1,655,075,448)	(7,740,394,965)	6,085,319,517	28,118,576,407	26,646,478,029	1,472,098,379

NO	Description of Payment	Templates originally lodged			Adjustments			Final amounts		
		Extractive company (a)	Government (b)	Difference (c) = (a - b)	Extractive company(d)	Government €	Difference (f) = (d-e)	Extractive company (g) = (a+d)	Government (h) = (b+e)	Difference (i) = (g-h)
13	Licence Fees	1,033,880,000	74,000	1,033,806,000	-	-	-	1,033,880,000	74,000	1,033,806,000
14	Dividends	51,000,000	-	51,000,000	-	-	-	51,000,000	-	51,000,000
15	Land rental fees	32,793,800	153,278,300	(120,484,500)	-	-	-	32,793,800	153,278,300	(120,484,500)
16	Environmental / Plantation fees	10,200,000	-	10,200,000	-	-	-	10,200,000	-	10,200,000
17	Other significant payments (> 50,000 USD)	943,175,510	997,607,695	(54,432,185)	-	-	-	943,175,510	997,607,695	(54,432,185)
States/ regions		609,926,604	-	609,926,604	-	-	-	609,926,604	-	609,926,604
Contribution to the State/region social development fund		609,926,604	-	609,926,604	-	-	-	609,926,604	-	609,926,604
Total		29,773,651,855	34,386,872,994	(4,613,221,139)	(1,655,075,448)	(7,740,394,965)	6,085,319,517	28,118,576,407	26,646,478,029	1,472,098,379

၅။၃။၃။ ကိုက်ညီစစ်ဆေးမှုမပြုနိုင်သောခြားနားကွာဟခြင်းများ

ကျွန်ုပ်တို့၏ညှိနှိုင်းမှုများပြုလုပ်ပြီးနောက် (နောက်ဆက်တွဲ ၅ ကိုကြည့်ပါ) ကိုက်ညီစစ်ဆေးခြင်း မပြုနိုင်သည့် ခြားနားကွာဟချက်များမှာ မြန်မာကျပ်ငွေ (၁,၄၇၂,၀၉၈,၃၇၉) ဖြစ်ပြီး အစိုးရဌာနများက အစီရင်ခံစာပေးပေးပေးငွေ၏ (၅.၅၂%) ကို ကိုယ်စားပြုပါသည်။ ဤငွေပမာဏသည် အပေါင်းလက္ခဏာ (အပြုသဘော) ဆောင်သည့်ခြားနားချက် (မြန်မာကျပ်ငွေ ၃,၈၄၉,၈၆၈,၉၆၃) နှင့် အနှုတ်လက္ခဏာ (အဆိုးသဘော) ဆောင်သည့်ခြားနားချက် (မြန်မာကျပ်ငွေ ၂,၃၇၇,၇၇၀,၅၈၄) များ၏ရလဒ်ဖြစ်ပါသည်။ ဤကိုက်ညီစစ်ဆေးခြင်းမပြုလုပ်နိုင်သည့်ခြားနားချက်များကို အောက်တွင် ဖော်ပြထားပါသည်။

Reasons for differences	Unreconciled difference
Tax not reported by the Govt Agency	4,265,618,475
Tax not reported by the extractive company	(3,047,608,316)
Missing extractive company detail per receipt number	288,268,800
Exchange rate difference	(41,390,669)
Not material difference < 5 Million Kyats	7,210,089
Total Differences	1,472,098,379

(က) သယံဇာတတူးဖော်ထုတ်လုပ်ရေးကုမ္ပဏီက အခွန်ပေးဆောင်ခြင်းကို အစီရင်ခံစာပြုမှုမရှိခြင်း

ဤခြားနားချက်သည် ကျောက်မျက်နှင့်ကျောက်စိမ်းကုမ္ပဏီများက အစိုးရဌာနအဖွဲ့အစည်းများသို့ ပေးဆောင်ခဲ့သည်ဟု ဖွင့်ဟကြေညာခဲ့သည့် အခွန်ငွေများနှင့်ဆက်စပ်မှုရှိနေပါသည်။ သို့ရာတွင် အစိုးရဌာနအဖွဲ့အစည်းများသည် ဤပေးဆောင်ငွေများကို ၎င်းတို့၏အစီရင်ခံခြင်းပုံစံကားချပ်များတွင် အစီရင်ခံခဲ့ခြင်းမရှိပါ။ ကုမ္ပဏီများအလိုက် အခွန်ငွေပေးဆောင်ခြင်း ခြားနားချက်များကို အောက်တွင်အသေးစိတ်ဖော်ပြပါသည်။

Company	Total	License fees	Commercial Tax on Imports	Contribution to the State/region social development fund	Corporate Income Tax (IT)	Commercial Tax	Signature Bonus	Withholding Tax	Other Taxes
Shwe Moe Yan Co., Ltd.	1,180,003,355	1,000,000,000	-	17,926,604	-	12,076,751	150,000,000	-	-
Myanmar Yang Tse Copper Ltd	892,868,684	-	892,868,684	-	-	-	-	-	-
Sea Sun Mining Production & Marketing Co., Ltd	592,000,000	-	-	592,000,000	-	-	-	-	-
Myanmar CNMC Nickel Co; LTD	520,779,915	-	385,817,040	-	-	-	-	134,962,875	-
Shwe Taung Mining Co., Ltd.	277,321,295	-	-	-	231,781,899	45,539,396	-	-	-
Delco Co., Ltd	172,601,748	-	-	-	57,456,641	-	50,000,000	39,795,107	25,350,000
Max Myanmar Co., Group.	165,163,411	-	-	-	-	108,956,411	-	-	56,207,000
Kayar Mine Production Co., Ltd	85,290,000	-	-	-	-	-	-	-	85,290,000
National Prosperity Gold Production Group Ltd.	82,852,015	-	82,852,015	-	-	-	-	-	-
Other companies	296,738,053	33,224,000	45,791,951	-	37,663,675	48,017,731	-	-	132,040,695
Total	4,265,618,475	1,033,224,000	1,407,329,690	609,926,604	326,902,215	214,590,289	200,000,000	174,757,982	298,887,695

(ခ) အစိုးရအကျင့်စီမံအခွန်ပေးဆောင်မှုများကို အစီရင်ခံစာပြုဖွဲ့ခြင်း

ဤခြားနားချက်သည် ကျောက်မျက်နှာနှင့်ကျောက်စိမ်းကုမ္ပဏီများက အစိုးရဌာနအဖွဲ့အစည်းများသို့ အခွန်ငွေပေးဆောင်ခြင်းဟု အစိုးရဌာနအဖွဲ့အစည်းများက ဖွင့်ဟကြေညာခဲ့သည့် ပေးဆောင်မှုများနှင့်ဆက်စပ်မှုရှိနေပါသည်။ သို့ရာတွင် ကုမ္ပဏီများက ယင်းပေးဆောင်ငွေများကို ၎င်းတို့၏ အစီရင်ခံခြင်းပုံစံကားချက်များတွင် အစီရင်ခံခဲ့ခြင်းမရှိပါ။ ကုမ္ပဏီများအလိုက် အခွန်ငွေပေးဆောင်ခြင်း ပြားနားချက်များကို အောက်တွင်အသေးစိတ်ဖော်ပြအပ်ပါသည်။

Company	Total	Royalties	Customs Duties	Production Split	Income Tax (IT)	Land rental fees	Other Taxes
Myanmar CNMC Nickel Co; LTD	(1,492,317,348)	(1,062,643,286)	(33,723,042)	-	(395,951,020)	-	-
Shwe Taung Mining Co., Ltd.	(530,361,190)	(23,025,700)	-	(403,705,490)	-	(44,088,000)	(59,542,000)
Max Myanmar Co., Group.	(195,643,343)	-	(168,791,493)	-	-	(26,851,850)	-
Myanmar Golden Point Family Co.,Ltd	(136,786,400)	-	(124,786,400)	-	-	-	(12,000,000)
Eternal Mining Co., Ltd	(127,272,204)	(127,272,204)	-	-	-	-	-
Myanmar Economic Corporation	(124,786,400)	-	(124,786,400)	-	-	-	-
Other companies	(440,441,431)	-	(153,132,602)	(76,464,206)	(53,448,049)	(55,950,000)	(101,446,574)
Total	(3,047,608,316)	(1,212,941,190)	(605,219,937)	(480,169,696)	(449,399,069)	(126,889,850)	(172,988,574)

(ဂ) ရရှိကြောင်းပြောဆိုပါက အသေးစိတ်အရ သယံဇာတတူးဖော်ထုတ်လုပ်ရေးကုမ္ပဏီပျောက် (လပ်) နေခြင်း

မြန်မာစီအင်အိမ်စီနီကယ်ကုမ္ပဏီက ငွေပေးပြေစာနံပါတ်များ မပါရှိဘဲ အခွန်ငွေများပေးဆောင်ခဲ့ကြောင်း အစီရင်ခံခဲ့ခြင်းနှင့် ဤခြားနားချက်သည် ဆက်နွယ်နေပါသည်။ အခွန်အမျိုးအစား အလိုက်ခြားနားချက်များကို အောက်တွင်အကျဉ်းချုပ်ဖော်ပြအပ်ပါသည်။

- လက်မှတ်ရေးထိုးခြင်းဆုကြေး မြန်မာကျပ်ငွေ ၇၆,၅၀၀,၀၀၀
- ထုတ်လုပ်မှုခွဲခြမ်းခြင်း မြန်မာကျပ်ငွေ ၁၄၇,၂၆၈,၈၀၀
- အစုပေါင်းအမြတ်ငွေများ မြန်မာကျပ် ၅၅,၀၀၀,၀၀၀
- မြေယာငှားရမ်းမှု အခကြေးငွေ မြန်မာကျပ်ငွေ ၁၃,၅၀၀,၀၀၀

(ဃ) နိုင်ငံခြားငွေကြေးလဲလှယ်နှုန်းခြားနားချက်

ဤခြားနားချက်များသည် “သပြေသတ္တုတွင်းကုမ္ပဏီ” မှအစီရင်ခံခဲ့သည့် “ထုတ်လုပ်မှုခွဲခြမ်းခြင်း” အတွက် မြန်မာကျပ်ငွေ (၄၀,၇၉၀,၆၆၉) နှင့် “ပတ္တမြားနဂါး သတ္တုတွင်းကုမ္ပဏီ” က အစီရင်ခံခဲ့သည့် “ဝင်ငွေခွန်” (အိုင်တီ) အတွက် မြန်မာကျပ်ငွေ (၆၀၀,၀၀၀) တို့နှင့်ဆက်နွယ်ပါသည်။

(င) ရုပ်ဝတ္ထုဒြပ်မဟုတ်သည့်ခြားနားချက်

ဤခြားနားချက်များသည် အထက်ဖော်ပြပါ ဗုဒ္ဓ (အခန်း) ၂-၃ တွင်ဖော်ပြခဲ့သည့်အတိုင်း ကိုက်ညီစစ်ဆေးခြင်းလုပ်ငန်း အတွက် သတ်မှတ်ခဲ့သည့်ရုပ်ဒြပ်အားဖြင့် လျာထားချက် တန်ဖိုး မြန်မာကျပ်ငွေ (၅,၀၀၀,၀၀၀) ၏အောက်တွင်ရှိရမည် ဟူသောအချက်၏ သတ်မှတ်ချက်အရ ရုပ်ဝတ္ထုဒြပ်မဟုတ်သောခြားနားချက်များနှင့် လိုက်လျောညီထွေမှုရှိပါသည်။

၅.၃.၄ ကုန်ပစ္စည်းအားဖြင့် ပေးဆောင်မှုစီးဆင်းမှုကို ကိုက်ညီစစ်ဆေးခြင်း

ကုန်ပစ္စည်းအားဖြင့်ပေးဆောင်မှုများအားညှိနှိုင်းမှုများပြုလုပ်ပြီးနောက်တွင် သတ္တုတွင်းကုမ္ပဏီများနှင့် အမှတ် (၂) သတ္တုတွင်းလုပ်ငန်းတို့က အစီရင်ခံခဲ့သည့်ထုတ်လုပ်မှုခွဲခြမ်းမှုအကြား အပြီးသတ်ခြားနားမှုများမှာ ရွှေ(၃၇၄) တီအိုဇက် (ထရိုင်အောင်စ)၊ သံဖြူဒြပ်စင် (၁၇) တန်၊ ကြေးနီ (၁,၈၈၇) မက်ထရစ်တန် နှင့် ထုံးကျောက် (၂၆၉,၂၂၆) မက်ထရစ်တန် တို့နှင့်ဆက်နွယ်ပါသည်။ အောက်ဖော်ပြပါဇယားက သယံဇာတတူးဖော်ထုတ်လုပ်သည့် ကုမ္ပဏီများကအစီရင်ခံခဲ့သည့် ကုန်ပစ္စည်းအားဖြင့်ပေးဆောင်မှုများနှင့် အစိုးရအေဂျင်စီများက အစီရင်ခံခဲ့သည့်ရရှိမှုများအကြား အခွန်အားဖြင့် ခြားနားချက်များကို အကျဉ်းချုပ်ဖော်ပြထားပါသည်။

NO	Description of Payment	Templates originally lodged			Adjustments			Final amounts		
		Extractive company (a)	Government (b)	Difference (c) = (a - b)	Extractive company(d)	Government (e)	Difference (f) = (d-e)	Extractive company (g) = (a+d)	Government (h) = (b+e)	Difference (i) = (g-h)
Payments in kind										
	Gold in oz-T	8,751	9,125	(374)	0	0	0	8,751	9,125	(374)
1	Production Split (Government and SOEs share)	5,721	9,125	(3,404)	0	0	0	5,721	9,125	(3,404)
2	Royalties	3,030	0	3,030	0	0	0	3,030	0	3,030
Tin in MT										
	Production Split (Government and SOEs share)	341	323	17	0	0	0	341	323	17
1	Production Split (Government and SOEs share)	315	323	(9)	0	0	0	315	323	(9)
2	Royalties	26	0	26	0	0	0	26	0	26
Copper in MT										
	Production Split (Government and SOEs share)	1,887	1,887	0	0	0	0	1,887	1,887	0
1	Production Split (Government and SOEs share)	0	0	0	0	0	0	0	0	0
2	Royalties	1,887	1,887	0	0	0	0	1,887	1,887	0
Limestone in MT										
	Production Split (Government and SOEs share)	244,064	0	244,064	0	0	0	244,064	0	244,064
1	Production Split (Government and SOEs share)	244,064	0	244,064	0	0	0	244,064	0	244,064
2	Royalties	25,161	0	25,161	0	0	0	25,161	0	25,161

အောက်ဖော်ပြပါဇယားက သယံဇာတတူးဖော်ထုတ်လုပ်သည့်ကုမ္ပဏီများက အစီရင်ခံခဲ့သည့် ကုန်ပစ္စည်းအားဖြင့် ပေးဆောင်မှုများနှင့်အစိုးရအေဂျင်စီများက အစီရင်ခံခဲ့သည့်ရရှိမှုများအကြား ကုမ္ပဏီအားဖြင့် ခြားနားချက်များကို အကျဉ်းချုပ်ဖော်ပြထားပါသည်။

NO	Description of Payment	Templates originally lodged			Adjustments			Final amounts		
		Extractive company (a)	Government (b)	Difference (c) = (a - b)	Extractive company(d)	Government (e)	Difference (f) = (d-e)	Extractive company (g) = (a+d)	Government (h) = (b+e)	Difference (i) = (g-h)
Payments in kind										
	Gold in oz-T	8,751	9,125	(374)	0	0	-	8,751	9,125	(374)
2	Myanmar Golden Point Family Co.,Ltd	237	237	0	0	0	0	237	237	0
3	Swan Min Htet Mining Co.;Ltd	13	13	0	0	0	0	13	13	0
4	Sea Sun Mining Production & Marketing Co.,Ltd	0	113	(113)	0	0	0	0	113	(113)
5	National Prosperity Gold Production Group Ltd.	3,030	3,030	0	0	0	0	3,030	3,030	0
6	Shwe Moe YanCo., Ltd.	2,302	2,302	0	0	0	0	2,302	2,302	0
7	Eternal Mining Co., Ltd (*)	1,830	2,091	(261)	0	0	0	1,830	2,091	(261)
8	Geo Asia Industrial and Mining Co., Ltd.	1,338	1,338	0	0	0	0	1,338	1,338	0
Tin in MT		341	323	17	0	0	0	341	323	17
1	Eastern Mining Co.,Ltd	16	16	(0)	0	0	0	16	16	(0)
2	Myanmar Pongpi-pat Co.,Ltd (*)	119	114	5	0	0	0	119	114	5
3	Delco Co.,Ltd (*)	118	104	14	0	0	0	118	104	14

NO	Description of Payment	Templates originally lodged			Adjustments			Final amounts		
		Extractive company (a)	Government (b)	Difference (c) = (a - b)	Extractive company(d)	Government (e)	Difference (f) = (d-e)	Extractive company (g) = (a+d)	Government (h) = (b+e)	Difference (i) = (g-h)
4	Kayar Mine Production Co., Ltd	49	49	0	0	0	0	49	49	0
5	Ye Htut Kyaw Mining Co.,Ltd	22	22	0	0	0	0	22	22	0
7	A&A, Natural Resources Development Co., Ltd.	16	18	(2)	0	0	0	16	18	(2)
Copper in MT		1,887	0	1,887	0	0	0	1,887	0	1,887
1	Myanmar Yang Tse Copper Ltd (*)	1,887	1,887	0	0	0	0	1,887	1,887	0
Limestone in MT		269,226		269,226	0	0	0	269,226	0	269,226
1	Than Taw Myat	269,226	0	269,226	0	0	0	269,226	0	269,226

၅၂၄ ရာစုနှင့်စိတ်ငွေသယ်ယူပို့ဆောင်ရေးကုမ္ပဏီများ၏ ပေးဆောင်ငွေများ
၅၂၄၁ ကုမ္ပဏီများကုမ္ပဏီ၏ ခွဲစိတ်ငွေသွင်းငွေများ

အောက်ဖော်ပြပါဇယားများက ရေနံနှင့်ဓာတ်ငွေသယ်ယူပို့ဆောင်ရေးကုမ္ပဏီများက အစီရင်ခံခဲ့သည့် ပေးဆောင်ငွေများနှင့် အစိုးရအေဂျင်စီများက အစီရင်ခံခဲ့သည့် ရှိငွေများအကြား ခြားနားမှုများကို အကျဉ်းချုပ်ဖော်ပြအပ်ပါသည်။

ဇယားများသည် ဖာထရီထုတ်လုပ်သည့် ကုမ္ပဏီတစ်ခုချင်းနှင့် အစိုးရအေဂျင်စီတစ်ခုချင်းက ပြုခဲ့သည့် အစီရင်ခံခြင်းပုံစံကားချပ်များ၊ ကျွန်ုပ်တို့၏ ကိုက်ညီစစ်ဆေးသည့် လုပ်ငန်းပြီးစီးပြီးနောက် ကျွန်ုပ်တို့ ပြုလုပ်ခဲ့သည့် ညှိနှိုင်းချက်များနှင့် ကြွင်းကျန်သည့် ကိုက်ညီစစ်ဆေးခြင်း မပြုခဲ့ရသော ခြားနားချက်များအပေါ်တွင် အခြေခံသည့် ဝိုင်ဟာသဘာဝကိန်းဂဏန်းများပါဝင်ပါသည်။

No	Company	Per Company		Per Government		Final Difference
		Original	Adjust	Original	Adjust	
1	Andaman Transportation Limited (ATL)	6,318,290,891	-	2,073,475,688	-	4,244,815,203
2	Moattama Gas Transportation Company (MGTC)	218,067,038,571	(122,357,529)	218,768,014,257	-	(823,333,216)
3	Taninthayi Pipeline Company (TPC)	156,955,959,218	-	156,174,308,455	-	781,650,764
4	South-East Asia Gas Pipeline Co (SEAGP)	16,640,694,939	-	26,798,273,976	-	(10,157,579,037)
5	South East Asia Crude Oil Pipeline Co, Ltd (SEACOP)	-	-	-	-	-
Total payments		16,640,694,939	-	26,798,273,976	-	(10,157,579,037)

၅။၂။၂။ ရင်းနှီးမြှုပ်နှံမှုကြေးငွေအားလုံးကို ထုတ်ပေးခြင်းနှင့် ပြန်လည်ရရှိရေး

အောက်တွင်ဖော်ပြပါဇယားက ငွေအားလုံး၏ စတင်ပြုလုပ်သည့် သွင်းကုန်များကို ထုတ်ပေးခြင်းနှင့် ပြန်လည်ရရှိရေးအားလုံးကို ထုတ်ပေးခြင်းကို ဖော်ပြပါသည်။ အောက်တွင်ဖော်ပြပါဇယားက အစီရင်ခံစာအရ အစီရင်ခံစာ ပေးအောင် တင်ပြသည့် ငွေအားလုံး၏ စတင်ပြုလုပ်သည့် သွင်းကုန်များနှင့် အစီရင်ခံစာအရ အစီရင်ခံစာ ပေးအောင် တင်ပြသည့် ငွေအားလုံး၏ စတင်ပြုလုပ်သည့် သွင်းကုန်များကို ဖော်ပြပါသည်။

NO	Description of Payment	Per Company		Per Government		Final Difference
		initial	Final	initial	Final	
Payments in cash						
	MoPF-IRD-Customs Department	228,469,106,666	-	228,469,106,666	-	235,149,353,270 (6,680,246,605)
8	Income Tax (IT)	222,264,129,069	-	222,264,129,069	-	222,414,717,393 (150,588,324)
10	Stamp Duties	1,841,935,584	-	1,841,935,584	-	1,841,935,584
12	Withholding tax	4,363,042,013	-	4,363,042,013	-	12,725,314,940 (8,362,272,927)
14	Customs Duties on imports	-	-	-	9,320,937	9,320,937 (9,320,937)
MOGE		169,512,876,953	(122,357,529)	169,390,519,424	168,664,719,106	168,664,719,106 725,800,319
21	Dividend	-	-	-	156,255,235,282	(156,255,235,282) -
22	Training Fund	848,157,848	(122,357,529)	725,800,319	-	- 725,800,319
26	Land fees/Dead rent fee	2,064,154,751	1,223,575,290	3,287,730,040	12,409,483,824	(9,121,753,784) 3,287,730,040 -
27	Dividend/Profit Sharing on Oil & Gas transportation	156,255,235,282	-	156,255,235,282	-	156,255,235,282 -
29	Road right fee Oil & Gas transportation (Right of way)	9,121,753,784	-	9,121,753,784	-	9,121,753,784 -
30	Other material payments (> 50,000 USD)	1,223,575,290	(1,223,575,290)	-	-	- -
Total payments in cash		397,981,983,619	(122,357,529)	397,859,626,090	403,814,072,376	- 403,814,072,376 (5,954,446,286)

၅။၄။၃။ ကိုက်ညီစစ်ဆေးမှုမပြုနိုင်သောခြားနားမှုများ ခြင်းများ

ကျွန်ုပ်တို့၏ညှိနှိုင်းမှုများပြုလုပ်ပြီးနောက် (နောက်ဆက်တွဲ ၅ ကိုကြည့်ပါ) ကိုက်ညီစစ်ဆေးခြင်းမပြုနိုင်သည့် စုစုပေါင်း ခြားနားကွာဟချက်များမှာ မြန်မာကျပ်ငွေ (၅,၉၅၄,၄၄၆,၂၈၆) ဖြစ်ပြီး အစိုးရဌာနအဖွဲ့အစည်းများက အစီရင်ခံသောစုစုပေါင်း

ပေးငွေ၏ (၁.၄၇%)ကို ကိုယ်စားပြုပါသည်။ ဤငွေပမာဏ သည် အပေါင်းလက္ခဏာ (အပြုသဘော) ဆောင်သည့်ခြားနား ချက် (မြန်မာကျပ်ငွေ ၂,၅၆၇,၇၃၅,၉၀၃) နှင့် အနှုတ်လက္ခဏာ (အဆိုးသဘော)ဆောင်သည့်ခြားနားချက် (မြန်မာကျပ်ငွေ ၈,၅၂၂,၁၈၂,၁၈၉)များ၏ရလဒ်ဖြစ်ပါသည်။ ဤကိုက်ညီ စစ်ဆေးခြင်းမပြုလုပ်နိုင်သည့် ခြားနားချက်များကို အောက်ပါ ဇယားတွင် အကျဉ်းချုပ်ဖော်ပြအပ်ပါသည်။

Reasons for differences	Unreconciled difference
Tax not reported by the extractive company	(13,666,874,965)
Tax not reported by the Govt Agency	7,712,428,679
Total Differences	(5,954,446,286)

(က) သယံဇာတထူးပေါ်ထုတ်လုပ်ရေးကုမ္ပဏီက အခွန်ပေးဆောင်ခြင်းကိုအစီရင်ခံစာပြုမှုမရှိခြင်း

ဤခြားနားချက်သည် ကုမ္ပဏီများက ပေးဆောင်ခဲ့သည်ဟု အစိုးရဌာနအဖွဲ့အစည်းများက ဖွင့်ဟကြေညာခဲ့သည့် အခွန်ငွေ

များနှင့်ဆက်စပ်မှုရှိနေပါသည်။ သို့ရာတွင် ကုမ္ပဏီများသည် ဤပေးဆောင်ငွေများကို ၎င်းတို့၏အစီရင်ခံခြင်းပုံစံကားချပ် များတွင် တင်ပြအစီရင်ခံခဲ့ခြင်းမရှိပါ။ ကုမ္ပဏီများအလိုက် အခွန်ငွေပေးဆောင်ခြင်း ခြားနားချက်များကို အောက်တွင် အသေးစိတ်ဖော်ပြပါသည်။

Company	Total	Withholding Tax	Income Tax (IT)	Customs Duties on imports
South-East Asia Gas Pipeline Co (SEAGP)	(12,725,314,940)	(12,725,314,940)	-	-
Moattama Gas Transportation Company (MGTC)	(932,239,088)	-	(932,239,088)	-
Andaman Transportation Limited (ATL)	(9,320,937)	-	-	(9,320,937)
Total	(13,666,874,965)	(12,725,314,940)	(932,239,088)	(9,320,937)

(ခ) အစိုးရအေဂျင်စီက အခွန်ပေးဆောင်မှုများကို အစီရင်ခံစာပြုမှုမရှိခြင်း

ဤခြားနားချက်သည် ကုမ္ပဏီများကအစိုးရအဖွဲ့အစည်းများသို့ အခွန်ငွေ ပေးဆောင်ခြင်းဟု ကုမ္ပဏီများကဖွင့်ဟ

ကြေညာခဲ့သည့် ပေးဆောင်မှုများနှင့် ဆက်စပ်မှုရှိနေပါသည်။ သို့ရာတွင် အစိုးရအဖွဲ့အစည်းများက ယင်းပေးဆောင်ငွေများကို ၎င်းတို့၏အစီရင်ခံခြင်းပုံစံကားချပ်များတွင် အစီရင်ခံခဲ့ခြင်းမရှိပါ။ ကုမ္ပဏီအလိုက် အခွန်ငွေပေးဆောင်ခြင်း ခြားနားချက်များကို အောက်တွင်အသေးစိတ် ဖော်ပြအပ်ပါသည်။

Company	Total	Withholding Tax	Stamp Duties	Income Tax (IT)	Customs Duties on imports
Andaman Transportation Limited (ATL)	4,254,136,140	4,254,136,140	-	-	-
South-East Asia Gas Pipeline Co (SEAGP)	2,567,735,903	-	1,841,935,584	-	725,800,319
Taninthayi Pipeline Company (TPC)	781,650,764	-	-	781,650,764	-
Moattama Gas Transportation Company (MGTC)	108,905,872	108,905,872	-	-	-
Total	7,712,428,679	4,363,042,013	1,841,935,584	781,650,764	725,800,319

၅၅ နိုင်ငံပိုင်စီးပွားရေးလုပ်ငန်းများက စီမံကိန်းနှင့် ဘဏ္ဍာရေးဝန်ကြီးဌာနသို့ လွှဲပြောင်းပေးမှုများ

သုံးပွင့်ဆိုင်ညွှန်ပေါင်းအဖွဲ့၏ ဆုံးဖြတ်ချက်ကိုလိုက်နာပြီး နိုင်ငံပိုင်စီးပွားရေးလုပ်ငန်းမှ စီမံကိန်းနှင့် ဘဏ္ဍာရေးဝန်ကြီးဌာနသို့ လွှဲပြောင်းပေးမှုများနှင့် သတ္တုတွင်းဦးစီးဌာန (ဒီအိုအမ်)၊ ပြည်တွင်းအခွန်ဦးစီးဌာန (အိုင်အာရ်ဒီ)နှင့် အကောက်ခွန်ဦးစီးဌာန အစရှိသည့်အခြားအစိုးရအေဂျင်စီများမှ ပြုလုပ်ခဲ့သည့်လွှဲပြောင်းပေးမှုများကို ကျွန်ုပ်တို့ကိုက်ညီစစ်ဆေးခဲ့ပါ

သည်။ နိုင်ငံပိုင်စီးပွားရေးလုပ်ငန်းများက ဖွင့်ဟကြေညာသည့်လွှဲပြောင်းပေးမှုများနှင့် အစိုးရအေဂျင်စီများကရရှိခဲ့သည့် ရငွေများအကြား မြန်မာကျပ်ငွေ (၁၇,၂၄၉ သန်း)နှင့် မြန်မာကျပ်ငွေ (၂,၅၅၀ သန်း) ခြားနားချက်များ ပေါ်ထွက်ခဲ့ပါသည်။ နိုင်ငံပိုင်စီးပွားရေးလုပ်ငန်းမှ တင်ပြသည့်အသေးစိတ်ကို အောက်ဖော်ပြပါဇယားတွင်ဖော်ပြအပ်ပါသည်။

SOE	SOE		Government Agency		Final differences	
	Transfers to MoPF and DoM	Other accounts - SOE own Accounts	Transfers to MoPF and DoM	Other accounts - SOE own Accounts	Transfers to MoPF and DoM	Other accounts - SOE own Accounts
MOGE	710,517	710,517	710,517	710,517	710,517	710,517
MGE	117,886	117,886	117,886	117,886	117,886	117,886
ME (1)	3,664	3,664	3,664	3,664	3,664	3,664
ME (2)	11,938	11,938	11,938	11,938	11,938	11,938
ME (3)	13,251	13,251	13,251	13,251	13,251	13,251
Total	857,256	857,256	857,256	857,256	857,256	857,256

(၁) ဤခြားနားချက်သည် မြန်မာ့ကျောက်မျက်လုပ်ငန်းက ဖွင့်ဟကြေညာခဲ့ခြင်းမရှိသည့် ပြတိုက်ဝင်ကြေးနှင့် မက်လုံးပေး အခကြေးငွေတို့အား ကောက်ခံခြင်းတို့အတွက် အသုံးပြုသော မြန်မာ့ကျောက်မျက်လုပ်ငန်း၏ အခြားစာရင်းများ (သီးသန့်ငွေ စာရင်းများ) ၏ လက်ကျန်များကို စီမံကိန်းနှင့် ဘဏ္ဍာရေးဝန်ကြီး ဌာနက ဖွင့်ဟကြေညာခြင်းကြောင့် ဖြစ်ပါသည်။

ကိုက်ညီစစ်ဆေးမှုကို ဖော်ပြသည့် နိုင်ငံပိုင်စီးပွားရေးလုပ်ငန်း တစ်ခုချင်း၏ အခွန်ပေးဆောင်မှု ပုံစံကားချပ်များကို ဤအစီ ရင်ခံစာ၏ နောက်ဆက်တွဲ (၈) တွင် တင်ပြအပ်ပါသည်။

၅၂။ ထုတ်လုပ်ခြင်းနှင့် ပြည့်ပျံ့စေခြင်း

၅၂။၁။ ဂရုစိုက်ခြင်း

(က) ရေနံနှင့် ဓာတ်ငွေ့ ထုတ်လုပ်ခြင်း

အောက်ဖော်ပြပါဇယားက ရေနံနှင့် ဓာတ်ငွေ့ ထုတ်လုပ်မှုများနှင့် ပြန်ဟု ရေနံနှင့် ဓာတ်ငွေ့ ထုတ်လုပ်ခြင်း (အင်အိုဂျီအီး) တို့က အစီရင်ခံစာ သတ်မှတ်လုပ်ငန်းအကြား ခြားနားချက်များကို ဖော်ပြအပ်ပါသည်။

Block	OFFSHORE Production Company	Company		MOGE		Difference	
		Final		Final		Final	
		Oil (Barrels)	Gas (MMscf)	Oil (Barrels)	Gas (MMscf)	Oil (Barrels)	Gas (MMscf)
M5-M6	Total E&P Myanmar	-	277,722	-	273,697	-	4,025
M12, M13, M14	PC Myanmar (Hong Kong) Limited	2,003,419	95,664	2,003,419	102,669	-	(7,005)
A1, A3	POSCO Daewoo Corporation	-	185,059	-	185,059	-	-
M9	PTTEP International Limited	-	115,529	-	115,529	-	-

Block	ONSHORE Production Company	Company		MOGE		Difference	
		Final		Final		Final	
		Oil (Barrels)	Gas (MMscf)	Oil (Barrels)	Gas (MMscf)	Oil (Barrels)	Gas (MMscf)
MOGE-1	GOLDPETROL JOINT OPERATING COMPANY INC. (GJOC INC.)	535,455	-	535,455	-	-	-
IOR-2	GOLDPETROL JOINT OPERATING COMPANY INC. (GJOC INC.)	451,644	-	451,644	-	-	-
Mann Oil Field	MPRL E&P Pte Ltd. (Yangon Branch)	519,246	713,296	519,246	713,296	-	-

(ခ) ရေနံနှင့်ဓာတ်ငွေ့ ပြည်ပသို့တင်ပို့ခြင်း

အောက်ဖော်ပြပါဇယားက ရေနံနှင့်ဓာတ်ငွေ့ကုမ္ပဏီများနှင့် မြန်မာ့ရေနံနှင့်ဓာတ်ငွေ့လုပ်ငန်း (အမ်အိုဂျီအီး) တို့က အစီရင်ခံခဲ့သည့် ပြည်ပသို့တင်ပို့မှုအကြား ခြားနားချက်များကို ဖော်ပြအပ်ပါသည်။

Block	OFFSHORE Expotation	Company			MOGE			Difference		
		Volumes		Value	Volumes		Value	Volumes		Value
		Oil (Barrels)	Gas (MMscf)	USD	Oil (Barrels)	Gas (MMscf)	USD	Oil (Barrels)	Gas (MMscf)	USD
M5-M6	Total E&P Myanmar	-	199,515	1,297,068,844	198,282	1,238,202,715	-	1,233	58,866,130	
M12,M13, M14,	PC Myanmar (Hong Kong) Limited	1,434,541	95,664	813,665,077	1,084,606	794,935,182	349,935	-	18,729,894	
A1,A3	POSCO Daewoo Corporation	-	163,807	1,164,993,714	163,807	1,164,993,714	-	-	-	
M9	PTTEP International Limited	-	84,031	638,360,893	84,031	638,360,893	-	-	-	

၅။၂ ကျောက်မျက်နှာကျောက်စိမ်း

(က) ကျောက်မျက်နှာကျောက်စိမ်းထုတ်လုပ်ခြင်း
 အောက်ဖော်ပြပါဇယားက ကျောက်မျက်နှာကျောက်စိမ်းကုမ္ပဏီများနှင့် မြန်မာ့ကျောက်မျက်
 လုပ်ငန်း (အမ်ဂျီအီး) တို့ကအစီရင်ခံခဲ့သည့်ထုတ်လုပ်မှုအကြား မြားနားချက်များကို ဖော်ပြအပ်ပါ
 သည်။

Production	Company			Company			Difference	
	Volume	Unit	Volume	Unit	Volume	Unit	Volume	Unit
Great Genesis Gems Co., Ltd	Gems	N/A	N/A	N/A	-	N/A	-	N/A
	Jade	200,105	KG	200,105	KG	-	-	KG
Sein Lom Taung Tan	Gems	N/A	N/A	N/A	-	N/A	-	N/A
	Jade	-	KG	1,281,213	KG	(1,281,213)	-	KG
WAI AUNG GABAR GEMS COMPANY LIMITED	Gems	N/A	N/A	N/A	-	N/A	-	N/A
	Jade	1,725,828	KG	1,725,828	KG	-	-	KG
AYAR JADE CO	Gems	-	N/A	N/A	-	N/A	-	N/A
	Jade	-	KG	497,948	KG	(497,948)	-	KG
SHWE PYI THAR Gems Trading & Facting	Gems	N/A	N/A	N/A	-	N/A	-	N/A
	Jade	48,719	KG	70,213	KG	(21,494)	-	KG
Kyaing International	Gems	N/A	N/A	N/A	-	N/A	-	N/A
	Jade	57,861	KG	79,629	KG	(21,768)	-	KG
Linn Lett Win Yadanar Gems	Gems	N/A	N/A	N/A	-	N/A	-	N/A
	Jade	1,984,879	KG	1,954,002	KG	30,877	-	KG

Richest Gems	Gems	-	N/A	N/A	-	N/A
	Jade	199,456	KG	199,456	-	KG
Myat Yamon Gems	Gems		N/A	N/A	-	N/A
	Jade	280,089	KG	280,089	-	KG
YADANAR TAUNG TANN	Gems	-	N/A	N/A	-	N/A
	Jade	-	KG	1,460,051	(1,460,051)	KG
Khin Zaw Aung	Gems	-	N/A	N/A	-	N/A
	Jade	1,026,293	KG	1,017,222	9,071	KG
YAR ZA Htar NE	Gems		N/A	-	-	N/A
	Jade	1,699,168	KG	1,699,168	-	KG
Kachin National Development	Gems	-	N/A	N/A	-	N/A
	Jade	-	KG	135,959	(135,959)	KG
Myanmar Imperial Jade	Gems	-	N/A	N/A	-	N/A
	Jade	24,230	KG	2,993,813	(2,969,583)	KG
Myo Nwe Gems	Gems		N/A	N/A	-	N/A
	Jade	336,239	KG	336,339	(100)	KG
Shining Star Light Gems	Gems	-	N/A	N/A	-	N/A
	Jade	-	KG	193,385	(193,385)	KG
Khuin Pa Oh	Gems	-	N/A	29,700	(29,700)	N/A
	Jade	-	KG	641,345	(641,345)	KG
Kan Pwint Oo	Gems	-	N/A	N/A	-	N/A
	Jade	77,542	KG	77,542	-	KG

Khun Pa Oh	Gems	-	CARAT	29,700	CARAT	(29,700)	CARAT
	Jade	-	KG	641,345	KG	(641,345)	KG
Kan Pwint Oo	Gems	-	N/A	-	N/A	-	N/A
	Jade	77,542	KG	77,542	KG	-	KG
Thi Raw Mani Gems	Gems	-	N/A	-	N/A	-	N/A
	Jade	455,074	KG	461,229	KG	(6,155)	KG
Myanma_Seinn_Lei_Aung_Gems_Co.	Gems	-	N/A	-	N/A	-	N/A
	Jade	364	KG	146,467	KG	(146,103)	KG
Nay La Pwint	Gems	-	CARAT	38,000	CARAT	(38,000)	CARAT
	Jade	194,105	KG	194,105	KG	-	KG
Khaing Lon Gems Co., Ltd	Gems	-	N/A	-	N/A	-	N/A
	Jade	31,897	KG	31,897	KG	-	KG
Chaow Brothers	Gems	-	N/A	-	N/A	-	N/A
	Jade	116,425	KG	116,425	KG	-	KG
Kyei Lin	Gems	-	N/A	-	N/A	-	N/A
	Jade	825	KG	825	KG	-	KG
Jade Mountain Gems	Gems	-	CARAT	-	CARAT	-	CARAT
	Jade	16,199	KG	22,027	KG	(5,828)	KG
Phyo Thiha Kyaw Gems	Gems	-	N/A	-	N/A	-	N/A
	Jade	20,717	KG	20,717	KG	-	KG
Silver Elephant	Gems	-	CARAT	-	CARAT	-	CARAT
	Jade	-	KG	1,893,586	KG	(1,893,586)	KG

Yadanar Young Chi G&J	Gems	-	N/A	N/A	-	N/A
	Jade	-	KG	282,063	(282,063)	KG
Si thu	Gems	157,246	N/A	N/A	-	N/A
	Jade	-	KG	237,565	(80,319)	KG
Pank Huke Duwa	Gems	-	N/A	N/A	-	N/A
	Jade	-	KG	56,507	(56,507)	KG
Kyei Sin Phyu Jade &Gems Co., Ltd	Gems	-	N/A	N/A	-	N/A
	Jade	-	KG	1,041	(1,041)	KG
Sein_Thurasan_Company_Limited	Gems	-	N/A	N/A	-	N/A
	Jade	12,840	KG	10,880	1,960	KG
Lucky StarJade Group Company	Gems	-	N/A	N/A	-	N/A
	Jade	-	KG	36,139	(36,139)	KG
San Taw Win	Gems	-	CARAT	18,500	(18,500)	CARAT
	Jade	4,960	KG	2,680	2,280	KG
Yadanar San Shwin -	Gems	-	N/A	N/A	-	N/A
	Jade	11,860	KG	11,860	-	KG
Shwe Byain Phyu Gems Co.,Ltd	Gems	-	N/A	N/A	-	N/A
	Jade	-	KG	116,323	(116,323)	KG
Nilar Yoma Gems Co., Ltd	Gems	95,650	CARAT	95,650	-	CARAT
	Jade	-	KG	-	-	KG
Ayeyar Yadanar Gems & Jewellery Co.,Ltd	Gems	-	N/A	N/A	-	N/A
	Jade	1,583,699	KG	2,104,679	(520,980)	KG

KAUNG MYAT THUKHA CO.,LTD	Gems	N/A	N/A	N/A	-	N/A	-	N/A
	Jade	157,947	KG	157,947		KG	-	KG
UNITY GEMS CO.LTD.	Gems	N/A	N/A	N/A	-	N/A	-	N/A
	Jade	34,170	KG	34,170		KG	-	KG
Thiha & Three Brothers Gems & Jewellery Company Limited.	Gems	N/A	N/A	N/A	-	N/A	-	N/A
	Jade	3,000	KG	3,000		KG	-	KG
EMERALD GARDEN COMPANY LIMITED	Gems	N/A	N/A	N/A	-	N/A	-	N/A
	Jade	983,320	KG	983,320		KG	-	KG
Shwe Gaung Gaung Gems Co.Ltd	Gems	N/A	N/A	N/A	-	N/A	-	N/A
	Jade	1,160,640	KG	1,160,640		KG	-	KG
Green light treasure	Gems	N/A	N/A	N/A	-	N/A	-	N/A
	Jade	199,692	KG	65,097	134,595	KG		KG
Green Comet Gems	Gems	N/A	N/A	N/A	-	N/A	-	N/A
	Jade	-	KG	34,939	(34,939)	KG		KG

(ခ) ကျောက်မျက်နှာကျောက်စိမ်းရောင်းချခြင်း

အောက်ဖော်ပြပါဇယားက ကျောက်မျက်နှာနှင့်ကျောက်စိမ်းကုမ္ပဏီများနှင့် မြန်မာ့ကျောက်မျက်နှာလုပ်ငန်း (အင်ဂျီအီး) တို့က အစီရင်ခံခဲ့သည့်ရောင်းချမှုအကြား ခြားနားချက်များကို ဖော်ပြအပ်ပါသည်။

Description of payment	Per Company						Per Government			Final Difference		
	Sales in Euro		Sales in Kyat		Sales in Euro		Sales in Kyat		Sales in Euro		Sales in Kyat	
	Volume	Value €	Volume	Value kyat	Volume	Value €	Volume	Value kyat	Volume	Value €	Volume	Value kyat
Great Genesis Gems Co.,Ltd(Ma-har Asa Phahtama co.,Ltd)		24,105,301	10,690	415,224,753	22,442	24,105,301	22,442	429,352,832	(10,690)	-	(22,442)	(14,128,079)
Sein Lom Taung Tan												
Gems												
Jade	40,091	21,513,663	145,410	1,018,711,552	43,106	21,564,564	149,490	1,022,443,751	(3,015)	(50,901)	(4,080)	(3,732,199)
WAI AUNG GABAR GEMS COMPANY LIMITED												
Gems												
Jade	82,599	15,752,037	273,224	6,445,879,245	82,549	15,752,037	289,234	6,734,623,590	50	-	(16,010)	(288,744,345)
AYAR JADE CO												
Gems												
Jade	50,746	18,946,980	106,452	654,410,994	50,746	18,946,980	106,452	654,410,994	(50,746)	(18,946,980)	(106,452)	(654,410,994)
SHWE PYI THAR Gems Trading & Facting												
Gems												
Jade	3,849	17,081,064	3,849	-	-	17,081,064	-	-	-	-	-	-
KYAING INTERNATIONAL GEMS CO. LTD												
Gems												
Jade	5,806	14,582,469	15,708	254,540,189	5,806	14,582,469	15,708	254,540,189	-	-	-	-

Kan Pwint Oo Gems & Jewellery	Gems Jade	156,312	2,571	156,312	10,707	244,806,488	(2,571)	-	(10,707)	(244,806,488)
Thi Raw Mani Gems	Gems Jade	30,499	21,254	2,898,771	24,883	515,700,482	9,245	147,948	(1,277)	-
Myanma_Seinn_ Lei_Aung_Gems_ Co	Gems Jade	364	112	2,725,834	585	64,802,898	252	160,241	(585)	(64,802,898)
Nay La Pwint	Gems Jade	24,784	24,784	2,500,470	37,885	92,563,992	-	-	(8,380)	(17,974,299)
Myanmar Win Gate	Gems Jade	7,772	5,411	2,490,812	2,361	(1,058,190)	-	-	-	-
Chaow Brothers	Gems Jade	24,094	24,094	2,367,247	5,907	395,343,564	-	-	-	-
Kyei Lin	Gems Jade	851	851	18,407	666	16,842,998	-	-	(666)	(16,842,998)
Jade Mountain Gems	Gems Jade	66,855	66,855	8,813,653	98,375	175,764,906	-	-	664,394	70,000,000
Phyo Thiha Kyaw Gems Company	Gems Jade	18,957	18,957	7,174,683	18,957	7,174,683	-	-	264,004	118,888,888
Silver Elephant	Gems Jade	18,495	13,433	5,227,249	9,080	151,607,668	5,062	1,072,265	(9,080)	(151,607,668)
Yadanar Yaung Chi G&J	Gems Jade	-	3,518	16,593,666	9,135	3,306,616,425	(3,518)	(16,593,666)	(9,135)	(3,306,616,425)
Si thu	Gems Jade	101,904	101,904	5,053,826	-	-	-	-	-	-

Emerald_Garden_ Co.Ltd	Gems Jade	704	698,853	37,000	351,775,312	704	698,853	37,000	351,775,312	-	-	-	-	-	-
Shwe Gaung Gaung Gems Co.Ltd	Gems Jade	54,186	1,023,859	1,831,532	670,912,476	36,128	984,205	121,419	170,912,476	18,058	39,654	1,710,113	500,000,000		
GreenLightTrea- sureCo	Gems Jade	2,683	305,008			2,670	305,008								
Xie_Family_CoLtd	Gems Jade	10,875	210,318	31,925	105,200,021	10,875	210,318	37,885	121,350,021	-	-	(5,960)	(16,150,000)		
Eightly Thousand	Gems Jade							6,682	573,079,996	-	-	-	(573,079,996)		
Htoo International Industry Group Company Limited	Gems Jade					402	580,844	3,000	5,000,000	(402)	(580,844)	(3,000)	(5,000,000)		
Tun Tauk Sa Gems Company	Gems Jade		672,605		168,724,882	2,764	741,973	20,475	195,992,472	(2,764)	(69,368)	(20,475)	(27,267,590)		

၅၆၃ အခြားစာတစ်သတ္တုများ

(က) အခြားစာတစ်သတ္တုများထုတ်လုပ်ခြင်း

အောက်ဖော်ပြပါဇယားက အခြားစာတစ်သတ္တုကုမ္ပဏီများနှင့် သဘာဝသယံဇာတများနှင့် ပတ်ဝန်းကျင်ထိန်းသိမ်းရေးဝန်ကြီးဌာန (အမ်အိုင်အင်န်အာရ်အီးစီ) တို့က အစီရင်ခံခဲ့သည့် ထုတ်လုပ်မှုအကြား ခြားနားချက်များကို ဖော်ပြအပ်ပါသည်။

Company	Type of mineral produced	Company		MONREC		Difference
		Volume	Unit	Volume	Unit	
San Na DiCo. Ltd.	Iron Ore			248	MT	(248)
Myanmar CNMC Nickel Co; LTD (*)	Ferro Nickel	23,418	MT	65,465	MT	(42,048)
Ruby Dragon Mining Co., Ltd.	Gypsum	3,000	MT	3,000	MT	-
	Gold	278	ToZ			278
Shwe Sapar Mining Co.,Ltd.	Antimony	2,968	MT	2,905	MT	63
	Lead Ore	20,000	MT			20,000
Cornerstone Resources Myanmar Co.	Zinc	27,389	MT	28,500	MT	(1,111)
	Zinc	5,402	MT			5,402
Win Myint Mo Industries Co.,Ltd. (*)	Lead	1,819	MT	1,819	MT	-
	Zinc	758	MT	758	MT	-
Ngwe Yi Pale Mining Co., Ltd (*)	Coal			47,234	MT	(47,234)
	Line stone			359,979	MT	(359,979)
	Gypsum			6,933	MT	(6,933)
	Bauxite			2,413	MT	(2,413)

Tha Byu Mining Co.,Ltd (*)	Antimoni Ore			1,118	MT	(1,118)
	Concentrate			535	MT	(535)
Max Myanmar Co., Group. (*)	Coal			32,689	MT	(32,689)
	Line stone			7,209	MT	(7,209)
Than Taw Myat	Limestone	838,709	MT	1,017,295	MT	(178,586)
Myanmar Yang Tse Copper Ltd (*)	Cathode Copper	47,164	MT	43,908	MT	3,256
Sea Sun Mining Production & Marketing Co.,Ltd	Cathode Copper			1,500	MT	(1,500)
Eastern Mining Co.,Ltd	Tin & Tungsten	33	MT			33
Shwe Moe YanCo., Ltd.	Gold	1,426	ToZ			
	Lead			320	MT	1,106
Geo Asia Industrial and Mining Co., Ltd.				7,600	MT	(7,600)
Delco Co.,Ltd (*)	Tin & Tungsten	360	MT			360
Kayar Mine Production Co., Ltd	Tin, Tungsten, Scheelite Mixed	160	MT			160
Ye Htut Kyaw Mining Co.,Ltd	Tin & Tungsten	73	MT			73
A&A, Natural Resources Development Co.,Ltd	Tin, Tungsten, Scheelite Mixed	23	MT			23

(ခ) အခြားစာတံသတ္တုများပြည်ပသို့ရောင်းချခြင်း

အောက်ဖော်ပြပါဇယားက အခြားစာတံသတ္တုကုမ္ပဏီများနှင့် သဘာဝသယံဇာတများနှင့် ဖက်ဝန်းကျင်ထိန်းသိမ်းရေးဝန်ကြီးဌာန (အစ်အိုအင်အန်အာရ်အီးစီ) တို့က အစီရင်ခံစာတွင် ပြည်ပသို့ တင်ပို့ခြင်းအကြောင်းအရာများကို ဖော်ပြအပ်ပါသည်။

Company	Type of mineral produced	Volume	Unit	Value	Currency	Volume	Unit	Value	Currency	Diff Volume	Diff Value
Myanmar CNMC Nickel Co; LTD	Nickel	9,212	MT	84,601,761	USD	33,744	MT	2,044,969	USD	(24,532)	82,556,792
Ruby Dragon Mining Co., Ltd.	Antimony	100	MT	486,900	US\$	100	MT	214,300	US\$	-	272,600
Thein Than Mining Co.,Ltd.	Lead Ore Antimony Ore					2,136	MT	110,316	US\$	(2,136)	(110,316)
						10	MT	2,200	US\$	(10)	(2,200)
Shwe Sapar Mining Co.,Ltd.	Lead	12,397	MT	2,938,089	US\$	20,000	MT	4,740,000	US\$	(7,603)	(1,801,911)
Win Myint Mo Industries Co.,Ltd.	Lead Zinc	489	MT	350,164	US\$					489	350,164
		224	MT	87,959	US\$					224	87,959
Tha Byu Mining Co.,Ltd	Antimony	800	MT	920,000	US\$	800	MT	1,088,000	US\$	-	(168,000)
Myanmar Yang Tse Copper Ltd	Cathode Copper	43,908	MT	242,763,893	US\$	43,908	MT	242,764,000	US\$	0	(107)
Shwe Moe Yan Co., Ltd.	Lead					750	MT	51,750	US\$	(750)	(51,750)
A&A, Natural Resources Development Co,Lt d	Tin Concentrates	7	MT	42,335	US\$					7	42,335

၅.၇ EITI အချက်အလက်များနှင့် အခြားသတင်း အချက်အလက်ရင်းမြစ်များအကြား တိုက်ဆိုင်စစ်ဆေးမှု ပြုလုပ်ခြင်း

၅.၇.၁ နိုင်ငံပိုင်လုပ်ငန်းများ၏ ဝင်ငွေများ

နိုင်ငံပိုင်လုပ်ငန်းများ ၎င်းတို့အစီရင်ခံသည့်ပုံစံများအပေါ်အခြေခံ၍ လုပ်ငန်းတစ်ခုချင်းစီအလိုက် စုစည်းထားသော စုစုပေါင်းဝင်ငွေများ နှင့် ၎င်းတို့၏ ၂၀၁၅-၂၀၁၆ ခုနှစ် သက်ဆိုင်ရာ နှစ်စဉ်ဝင်ငွေ၊ သုံးငွေရှင်းတမ်းများအရ လုပ်ငန်းတစ်ခုချင်းစီအလိုက် စုစုပေါင်းဝင်ငွေအကြားနှိုင်းယှဉ်၍ တိုက်ဆိုင်စစ်ဆေးမှုပြုရာ အောက်ပါအတိုင်းကွာဟချက်များတွေ့ရှိရသည်။

နိုင်ငံပိုင်လုပ်ငန်း	နိုင်ငံပိုင်လုပ်ငန်းမှ ကောက်ခံရရှိသော ဝင်ငွေ (EITI)	နိုင်ငံပိုင်လုပ်ငန်း၏ စုစုပေါင်းဝင်ငွေ	ကျပ်သန်းပေါင်း
			ကွာခြားချက်
MOGE	၂,၂၆၀,၅၉၀	၁,၉၉၁,၀၃၆	၂၆၉,၅၆၂
MGE	၃၆၂,၀၄၁	၂၀၇,၅၅၄	၁၅၄,၄၈၇
ME1	၁၀,၈၁၃	၁၁,၆၈၄	(၈၇၁)
ME2	၃၀,၀၇၆	၃၃,၁၉၆	(၃,၁၂၀)
ME3	၆,၉၄၄	၇,၇၆၇	(၈၂၃)
MPE	၁၈,၁၆၁	၂၂,၉၇၉	(၄,၈၁၈)
Total	၂,၆၈၈,၆၃၄	၂,၂၇၄,၂၁၇	၄၁၄,၄၁၇

အထက်ပါဇယားတွင် ပြထားသည့်အတိုင်း ရေနံနှင့် သဘာဝဓာတ်ငွေ့၊ ကျောက်မျက်၊ ကျောက်စိမ်းနှင့် အခြားတွင်းထွက်ပစ္စည်းများကဏ္ဍများမှ EITI အစီရင်ခံစာပုံစံအတိုင်း ကောက်ခံရရှိသည့် စုစုပေါင်းဝင်ငွေများမှာ နှစ်စဉ်ဝင်ငွေ၊ သုံးငွေရှင်းတမ်းများရှိ စုစုပေါင်းပမာဏထက် ကျော်လွန်သည်။

အကြားကြီးမားသည့် ကွာဟချက်များရှိပြီး ပိုမိုကောင်းမွန်သည့် အသေးစိတ်အချက်အလက်များ၊ အဓိပ္ပာယ်ဖွင့်ဆိုမှုနှင့် တင်ပြမှုတို့လိုအပ်ကြောင်း ပေါ်လွင်ပါသည်။ ထိုကွာဟချက်များအား လေ့လာဆန်းစစ်၊ တိုက်ဆိုင်စစ်ဆေး၍ ဖြစ်ပေါ်သော အကြောင်းရင်းများကို ဖော်ထုတ်ဖြေရှင်းရပါမည်။

ပုလဲကဏ္ဍတွင် စုစုပေါင်းဝင်ငွေများမှာ နှစ်စဉ်ဝင်ငွေ၊ သုံးငွေရှင်းတမ်းများရှိ စုစုပေါင်းပမာဏသည် EITI အစီရင်ခံစာပုံစံအတိုင်း ကောက်ခံရရှိသည့် စုစုပေါင်းဝင်ငွေထက် ကျော်လွန်သည်။

၅.၇.၂ ကျောက်မျက်နှင့် ကျောက်စိမ်း ထုတ်လုပ်မှု

MGE ပေးပို့သော ကျောက်မျက်နှင့် ကျောက်စိမ်း စုစုပေါင်းထုတ်လုပ်မှုအချက်အလက်အား ၂၀၁၆ ခုနှစ် ဇူလိုင်လတွင် ထုတ်ဝေသည့် Gemstone Sector Review ပါ ထုတ်လုပ်မှုအချက်အလက်များနှင့် တိုက်ဆိုင်စစ်ဆေးခဲ့ရာ အောက်ပါခြားနားချက်များတွေ့ရှိရသည်။

ထို့ကြောင့် ထုတ်ပြန်သည့်မတူညီသည့် သတင်းရင်းမြစ်များ

ထုတ်လုပ်မှု	ဒေတာ ၂၀၁၅-၂၀၁၆		Gemstone Sector Review Data ⁶¹ April-Sep 2015		ကွာခြားချက်	
	ပမာဏ	ယူနစ်	ပမာဏ	ယူနစ်	ပမာဏ	ယူနစ်
ကျောက်မျက်	၁၃,၄၈၃,၃၈၂	ကာရက်	၈,၈၈၄,၉၄၁	ကာရက်	၄,၅၉၈,၄၄၁	ကာရက်
	၂၃,၅၇၂	ကီလိုဂရမ်	-	ကီလိုဂရမ်	၂၃,၅၇၂	ကီလိုဂရမ်
ကျောက်စိမ်း	၃၆,၀၅၉	တန်	၁၅,၆၆၁	တန်	၂၀,၃၉၈	တန်

⁶¹ မူရင်း - Gemstone Sector Review - Emma Irwin - 2016 ခုနှစ် ဇူလိုင်လ

အထက်ပါဇယားတွင် ပြထားသည့်အတိုင်း MGE မှ အစီရင်ခံသော ထုတ်လုပ်မှုမှာ Gemstone Sector Review မှ ကျောက်မျက်ထုတ်လုပ်မှုပမာဏထက် ၄,၅၉၈,၄၄၁ ကာရက်နှင့် ၂၃,၅၇၂ ကီလိုဂရမ်ပိုမိုများပြားခဲ့ပါသည်။ ထို့အပြင် MGE မှ အစီရင်ခံခဲ့သော ထုတ်လုပ်မှုမှာ Gemstone Sector Review အရ ကျောက်စိမ်း ထုတ်လုပ်မှုပမာဏထက် ၂၀,၃၉၈ တန်ပိုများခဲ့ပါသည်။

ထို့ကြောင့် ထုတ်ပြန်သည့်မတူညီသည့် သတင်းရင်းမြစ်များ အကြားကြီးမားသည့်ကွာဟချက်များရှိပြီး ပိုမိုကောင်းမွန်သည့် အသေးစိတ်အချက်အလက်များ၊ အဓိပ္ပာယ်ဖွင့်ဆိုမှုနှင့် တင်ပြမှုတို့လိုအပ်ကြောင်း ပေါ်လွင်ပါသည်။ ထိုကြီးမားသော ကွာခြား

ချက်များသည် ထုတ်ပြန်သည့်ဒေတာ၏ တိကျမှုနှင့်ဆိုင်သော အန္တရာယ်ရှိမှုကို အလေးအနက် ဖြစ်စေပါသည်။ ထိုကွာဟချက်များအား လေ့လာဆန်းစစ်၊ တိုက်ဆိုင်စစ်ဆေး၍ ဖြစ်ပေါ်သော အကြောင်းရင်းများကို ဖော်ထုတ်ဖြေရှင်းရပါမည်။

၅.၇.၃ ကျောက်မျက်များနှင့် ကျောက်စိမ်းထုတ်လုပ်မှု နှင့် ပြည်ပသို့တင်ပို့မှုဒေတာ

MGE အရ ၂၀၁၅-၂၀၁၆ ဘဏ္ဍာနှစ် ထုတ်လုပ်မှုပမာဏနှင့် ကျောက်မျက်ပြပွဲတွင် ကျောက်မျက်နှင့် ကျောက်စိမ်း ရောင်းချရမှုမှာ အောက်ပါအတိုင်းဖြစ်သည်။

	ကျောက်မျက်(ကာရက်)	ကျောက်မျက်(ကီလိုဂရမ်)	ကျောက်စိမ်း(တန်)
ထုတ်လုပ်မှု	၁၃,၄၈၃,၃၈၂	၂၃,၅၇၂	၃၆,၀၅၉
ကျောက်မျက်ပြပွဲတင်ရောင်းချမှု	၁,၂၈၃,၅၆၄	၂၇၀.၄၈	၂,၁၈၄

အထက်ပါဇယား၏ ဖော်ပြချက်အရ ထုတ်လုပ်မှုပမာဏနှင့် ကျောက်မျက်ပြပွဲတွင် ရောင်းချရမှုအကြားတွင် မကိုက်ညီမှု တစ်ခုရှိနေသည်။ အဘယ်ကြောင့်ဆိုသော် ထုတ်လုပ်မှုမှာ ကျောက်မျက်ပြပွဲတွင် ရောင်းချမှုထက် အဆမတန်များပြား

နေသည်။ ထုတ်လုပ်မှုတန်ဖိုးနှင့် MGE မှ ဖော်ပြသည့် ကျောက်မျက်ပြပွဲ၏ အရောင်းတန်ဖိုးကို နှိုင်းယှဉ်ကြည့်သည့် အခါလည်း တူညီသော မကိုက်ညီမှုကို တွေ့ရသည်။

	ကျောက်မျက် (ကျပ်သန်းပေါင်း)	ကျောက်မျက် (ဒေါ်လာသန်းပေါင်း)	ကျောက်စိမ်း (ကျပ်သန်းပေါင်း)	ကျောက်စိမ်း (ဒေါ်လာသန်းပေါင်း)
ထုတ်လုပ်မှု (EITI အချက်အလက်)	၁,၃၃၀	၁.၀၉	၈၅,၀၂၃	၆၉.၄၉
ကျောက်မျက်ပြပွဲ ရောင်းချမှု (EITI data)	၈,၉၂၉	၇.၃၀	၈၃၅,၁၃၁	၆၈၂.၅၃

အထက်ပါအရ ကျောက်မျက်ပြပွဲတွင် ကျောက်မျက်နှင့် ကျောက်စိမ်းအရောင်းပမာဏမှာ ၂၀၁၅-၂၀၁၆ ဘဏ္ဍာနှစ် တွင် အမေရိကန်ဒေါ်လာ ၇၅၂.၀၂ သန်းရှိခဲ့သည်။ သို့သော် ဗဟိုစာရင်းအင်းအဖွဲ့ (CSO) အရ ကျောက်မျက် နှင့် ကျောက်စိမ်း ပြည်ပသို့တင်ပို့မှုမှာ ၂၀၁၅-၂၀၁၆ ဘဏ္ဍာနှစ်တွင် အမေရိကန်ဒေါ်လာ ၅၈၆.၃ သန်း ရှိသည်။ မြန်မာနိုင်ငံအတွင်း ထုတ်လုပ်သော ကျောက်မျက်နှင့် ကျောက်စိမ်းများအားလုံးကို ကျောက်မျက်ပြပွဲတွင် ရောင်းချသည်ကို ကျွန်ုပ်တို့နားလည်ပါသည်။

ထို့ကြောင့် ထုတ်ပြန်သည့်မတူညီသည့် သတင်းရင်းမြစ်များ အကြားကြီးမားသည့်ကွာဟချက်များရှိပြီး ပိုမိုကောင်းမွန်သည့် အသေးစိတ်အချက်အလက်များ၊ အဓိပ္ပာယ်ဖွင့်ဆိုမှုနှင့် တင်ပြမှုတို့လိုအပ်ကြောင်း ပေါ်လွင်ပါသည်။ ထိုကြီးမားသော ကွာခြားချက်များသည် ထုတ်ပြန်သည့်ဒေတာ၏ တိကျမှုနှင့်ဆိုင်သော အန္တရာယ်ရှိမှုကို အလေးအနက် ဖြစ်စေပါသည်။ ထိုကွာဟချက်များအား လေ့လာဆန်းစစ်၊ တိုက်ဆိုင်စစ်ဆေး၍ ဖြစ်ပေါ်သော အကြောင်းရင်းများကို ဖော်ထုတ်ဖြေရှင်းရပါမည်။

၅.၇.၄ ရေနံနှင့်သဘာဝဓာတ်ငွေ့နှင့် အခြားတွင်းထွက် ပစ္စည်းများပြည်ပသို့တင်ပို့မှု

၂၀၁၅- ၂၀၁၆ ဘဏ္ဍာနှစ်အတွက် MOGEနှင့် နိုင်ငံပိုင်သတ္တု

တွင်းလုပ်ငန်းများမှပေးသော ရေနံနှင့်သဘာဝဓာတ်ငွေ့နှင့် အခြားတွင်းထွက်ပစ္စည်းများ ပြည်ပသို့တင်ပို့မှုဒေတာနှင့် CSO ၏ ပြည်ပသို့တင်ပို့မှုများအား တိုက်ဆိုင်စစ်ဆေးရာ အောက်ပါ ကွာဟချက်များကို တွေ့ရှိပါသည်။

	တင်ပို့မှု (EITI)	တင်ပို့မှု (CSO)	ကွာခြားချက်
ရေနံနှင့်သဘာဝဓာတ်ငွေ့	၃,၈၃၆.၄၉	၄,၃၄၃.၂၇	(၅၀၆.၇၈)
အခြားတွင်းထွက်ပစ္စည်းများ	၁၀.၅၆		(၃၆၃.၈၆)
စုစုပေါင်း	၃,၈၄၇	၄,၃၄၃	(၈၇၁)

ထို့ကြောင့် ထုတ်ပြန်သည့်မတူညီသည့် သတင်းရင်းမြစ်များ အကြားကြီးမားသည့် ကွာဟချက်များရှိပြီး ပိုမိုကောင်းမွန်သည့် အသေးစိတ်အချက်အလက်များ၊ အဓိပ္ပာယ်ဖွင့်ဆိုမှုနှင့် တင်ပြမှုတို့လိုအပ်ကြောင်း ပေါ်လွင်ပါသည်။ ထိုကြီးမားသော ကွာခြားချက်များသည် ထုတ်ပြန်သည့်ဒေတာ၏ တိကျမှုနှင့်ဆိုင်သော အန္တရာယ်ရှိမှုကို အလေးအနက် ဖြစ်စေပါသည်။ ထိုကွာဟချက်များအား လေ့လာဆန်းစစ်၊ တိုက်ဆိုင်စစ်ဆေး၍ ဖြစ်ပေါ်

သော အကြောင်းရင်းများကို ဖော်ထုတ် ဖြေရှင်းရပါမည်။

၅.၈ ကိုယ်တိုင်သွားရောက်စိစစ်အတည်ပြုခြင်း

MSG၏ သဘောတူချက်အရ ကျွန်ုပ်တို့သည် ကျောက်မျက်နှင့် ကျောက်စိမ်းကဏ္ဍရှိ ကုမ္ပဏီ ၃ခုအား အောက်ပါအတိုင်း သွားရောက်လေ့လာခဲ့ပါသည်။

ကုမ္ပဏီ	တည်နေရာ	ပြေပုံအညွှန်း	ဧရိယာ
111 Co., Ltd	ကချင်ပြည်နယ်၊ ဖားကန့်မြို့နယ်၊ Saiya , War Kyae'	92-C/6(C.964773)	MGE နှင့်ဖက်စပ်၊ ၇၅၀၀၀ ဧက
Great Genesis Gems	ကချင်ပြည်နယ်၊ ဖားကန့်မြို့နယ်၊ War Kye Hmaw, War Kyae'	92-C/6(C.951776)	MGE နှင့်ဖက်စပ်၊ ၄၅၀၀၀ ဧက
Myanmar Win Gate	ကချင်ပြည်နယ်၊ ဖားကန့်မြို့နယ်။	N/C	N/C

ကိုယ်တိုင်သွားရောက်လေ့လာမှုကို ၂၀၁၇ ခုနှစ် ဒီဇင်ဘာလ ၇ ရက်နေ့ နှင့် ၁၀ ရက်နေ့အကြား၌ ကချင်ပြည်နယ် ဖားကန့်မြို့နယ်တွင် ပြုလုပ်ခဲ့သည်။ ဖားကန့်မြို့ရှိ MGE၏ မြို့နယ်ရုံးကို လည်း သွားရောက်ခဲ့ပါသည်။ ရည်ရွယ်ချက်အလုံးစုံမှာ ရွေးချယ်ထားသော ကုမ္ပဏီများ၏ ထုတ်လုပ်မှုဒေတာ၊ လူမှုရေးအရပေးချေမှုများနှင့် အခွန်ပေးဆောင်မှုများစသည့် ဒေတာများကို အတည်ပြုစစ်ဆေးရန်ဖြစ်သည်။

သွားရောက်လေ့လာမှုပြုလုပ်ရာတွင် အောက်ပါလုပ်ထုံးလုပ်နည်းများကို ဆောင်ရွက်ခဲ့ပါသည်။

- ကုမ္ပဏီများ၏ EITI အစီရင်ခံစာပုံစံတွင် အစီရင်ခံထားသော အခွန်ပေးဆောင်မှုများအား သက်ဆိုင်ရာအခွန်ပေးဆောင်မှု ပြေစာများနှင့် ပြန်လည်စစ်ဆေးခြင်း
- ထုတ်လုပ်မှုအကဲဖြတ်ကော်မတီ၏ မှတ်တမ်းများကို ရယူပြီး ရွေးချယ်ထားသော ကုမ္ပဏီများ ၎င်းတို့၏ သက်ဆိုင်ရာ EITI အစီရင်ခံစာပုံစံများထဲတွင် တင်ပြထားသည့် ပမာဏနှင့် တန်ဖိုးကို စစ်ဆေးခြင်း၊ ထိုကော်မတီမှတ်တမ်းများအား ကုမ္ပဏီများမှ ၎င်းတို့၏ သက်ဆိုင်ရာ EITI အစီရင်ခံစာပုံစံများထဲတွင် တင်ပြထားသည့် ထုတ်လုပ်မှုအပေါ် ခိုင်ကြေးမှုနှင့် တိုက်ဆိုင်စစ်ဆေးခဲ့သည်

- ကုမ္ပဏီများ၏ ဘဏ္ဍာရေးရှင်းတမ်းများကို ရယူပြီး EITI အစီရင်ခံစာပုံစံများနှင့် ကိုက်ညီမှုရှိမရှိစစ်ဆေးခြင်း

- ကုမ္ပဏီများမှ ပြုလုပ်ထားသည့် လူမှုရေးအရ ပေးချေမှုများစာရင်းကိုရယူပြီး ၎င်းတို့၏ အမှန်တကယ် တည်ရှိမှုနှင့် တိကျမှုတို့ကို စစ်ဆေးခြင်း

- လုပ်ကွက်မှ ထုတ်လုပ်မှုမှတ်တမ်းများကိုရယူပြီး ရွေးချယ်ထားသောကုမ္ပဏီများမှ ၎င်းတို့၏သက်ဆိုင်ရာ EITI အစီရင်ခံစာပုံစံများထဲတွင် တင်ပြထားသည့်ပမာဏနှင့် တိုက်ဆိုင်စစ်ဆေးခြင်း

ကိုယ်တိုင်သွားရောက်လေ့လာမှု၏ ရလဒ်များအား အောက်ပါ အတိုင်း အနှစ်ချုပ်နိုင်ပါသည်။

- အစီရင်ခံစာတင်ပြမှု မှားယွင်းခြင်းနှင့် အစီရင်ခံမှုဆိုင်ရာ ညွှန်ကြားချက်များကို နားလည်မှုလွဲခြင်းစသည့် အဓိက အကြောင်းရင်းများကြောင့် တင်ပြထားသည့် အခွန်ပေးဆောင်မှုနှင့် ထုတ်လုပ်မှုဒေတာနှင့်အတူ သက်ဆိုင်ရာအခွန် ပေးဆောင်မှုပြေစာများနှင့် အကဲဖြတ်ကော်မတီ၏ မှတ်တမ်း

တို့ကိုစစ်ဆေးရာတွင် များစွာသောကွာဟချက်များကို တွေ့ရသည်။ ကုမ္ပဏီများ၏ ကိုယ်စားလှယ်များ (111 Co., Ltd ES-ifh Great Genesis Gems) နှင့်တွေ့ဆုံ၍ ကွာဟချက်များ ဆွေးနွေးအပြီးတွင် ထိုအမှားများကိုပြင်ဆင်၍ ပြန်လည်မွန်းမံထားသည့် အစီရင်ခံစာပုံစံများကို မှန်ကန်သည့် ကိန်းဂဏန်းများဖြင့် တင်ပြခဲ့သည်။

- လေ့လာမှုပြုလုပ်စဉ်အတွင်း ကုမ္ပဏီနှစ်ခုမှ လူမှုရေးအရပေးချေမှုများစာရင်းကို (Great Genesis Gems ESifh Myanmar Win Gate) ပြသခဲ့ပါသည်။ ထိုလူမှုရေးအရပေးချေမှုများ လက်တွေ့တွင်တည်ရှိမှုကိုလည်း ကျွန်ုပ်တို့တွေ့ရှိခဲ့ပါသည်။ သို့သော် ရွေးချယ်ထားသည့် ကုမ္ပဏီတစ်ခုမျှ ထို CSR⁶² ပေးချေမှုများကို EITI အစီရင်ခံစာပုံစံများထဲတွင် ထည့်သွင်းဖော်ပြမှုမပြုလုပ်ခဲ့ပါ။

- ကုမ္ပဏီများအားလုံးမှ ရရှိထားသော ထုတ်လုပ်မှုစာရင်းများမှာ လက်ရေးဖြင့်ရေးသားထားခြင်းဖြစ်ပြီး ရက်စွဲတပ်ထားခြင်းလည်းမရှိပါ။ ထို့ကြောင့် ထုတ်လုပ်မှုပမာဏကို EITI အစီရင်ခံစာပုံစံဖြင့် တိုက်ဆိုင်စစ်ဆေးမှုပြုလုပ်ရန် မဖြစ်နိုင်ခဲ့ပါ။

⁶²Translator Note: In the English version of the report, it is written as SCR. The word SCR is also not mentioned in the glossary and abbreviations. We assume this is a typo, therefore, we have changed it to CSR.

၆။ အခြားအချက်အလက်များ

၆.၁ SOEsများမှ ထုတ်ပြန်သော ထုတ်လုပ်မှုနှင့် ပြည်ပတင်ပို့မှု (သို့) ရောင်းချမှုစာရင်း

နိုင်ငံပိုင်စီးပွားရေးလုပ်ငန်းများအား ၂၀၁၅/၂၀၁၆ ဘဏ္ဍာနှစ် အတွက် ထုတ်လုပ်မှုပမာဏအားထုတ်ပြန်ပေးရန် တောင်းဆိုခဲ့ပါသည်။ ထိုစာရင်းအား နောက်ဆက်တွဲဇယား (၆) တွင် တင်ပြထားပါသည်။ ရေနံနှင့် သဘာဝဓာတ်ငွေ့ကဏ္ဍအတွက် မူထုတ်လုပ်မှုပမာဏများကို တွက်ချက်ရာတွင် MOGE စာရင်း

၏ ပြည်ပသို့တင်ပို့ရောင်းချသော ရေနံနှင့်ဓာတ်ငွေ့ပျမ်းမျှ ဈေးနှုန်းနှင့် ၂၀၁၅ ခုနှစ်၏ Brent ပျမ်းမျှဈေးနှုန်းအပေါ်တွင် မူတည်ပြီး တွက်ချက်ထားပါသည်။

အောက်ပါဇယားတွင် နိုင်ငံပိုင်စီးပွားရေးလုပ်ငန်းများမှ ထုတ်ပြန်သော စုစုပေါင်းပမာဏအား အသေးစိတ်တင်ပြထားပါသည်။

	ထုတ်လုပ်မှု (ကျပ်သန်းပေါင်း)	တင်ပို့မှု/ရောင်းချမှု (ကျပ်သန်းပေါင်း)
ရေနံနှင့်ဓာတ်ငွေ့	၆၀၀၄၄၄၁	၄၆၉၄၂၃၇
ကျောက်မျက်နှာနှင့်ကျောက်စိမ်း	၈၆၃၅၃	၈၄၄၀၆၀
အခြားတွင်းထွက်ပစ္စည်းများ	၄၁၇၁၇၅	၁၂၉၂၃
သယံဇာတတူးဖော်ထုတ်လုပ်မှုကဏ္ဍ	၆၅၀၇၉၆၉	၅၅၅၁၂၂၀

အောက်ပါဇယားတွင် ကဏ္ဍတစ်ခုချင်းစီအလိုက် ထုတ်လုပ်မှုနှင့် တင်ပို့ရောင်းချမှုအား နှိုင်းယှဉ်ပြထားပါသည်။

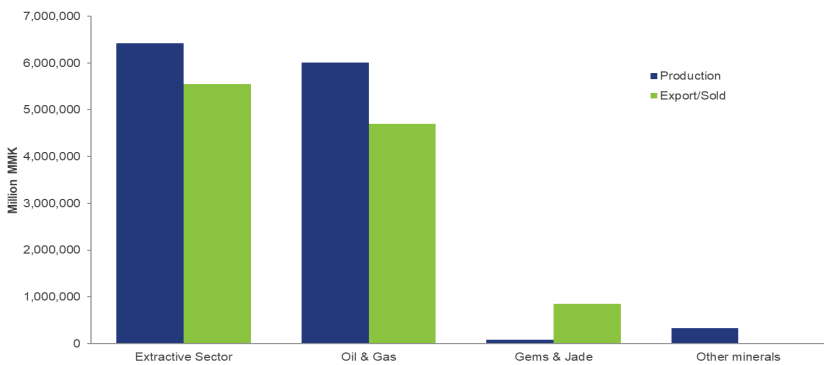

၆.၂ ကိန်းဂဏန်း တိုက်ဆိုင်စစ်ဆေးမှုတွင် မပါဝင်သော ကုမ္ပဏီများမှရရှိသော နိုင်ငံတော်၏ ရငွေပမာဏ

MSG အဖွဲ့၏ဆုံးဖြတ်ချက်များအရ ကိန်းဂဏန်းတိုက်ဆိုင်စစ်ဆေးမှုတွင် မပါဝင်သည့် သယံဇာတတူးဖော်ထုတ်လုပ်သော ကုမ္ပဏီများမှရရှိသော နိုင်ငံပိုင်စီးပွားရေးလုပ်ငန်းများ၏

ရငွေ စုစုပေါင်းပမာဏကို ထုတ်ပြန်ကြေညာစေပါသည်။ အစိုးရဌာနများ၏ တစ်ဖက်တည်းမှရရှိသောရငွေ (unilateral revenue) သည် ကျပ်ငွေ စုစုပေါင်း ၅၂၀၁၅၀၁၅၁၆၁၀ အထိရှိပြီး အောက်ဖော်ပြအပါအတိုင်း ဖြစ်ပါသည်။

ရငွေ	ကျပ်
သတ္တုတွင်း(၁)	၇၀၈၅၁၅၅၂၂၉
လက်မှတ်ရေးထိုးမှုဆုကြေး	၅၅၅၀၇၀၀၀၀၀
ထုတ်လုပ်မှုခွဲဝေခြင်း	၁၁၁၁၆၄၂၁၄
အခြားထင်ရှားသည့်ရငွေများ (အမေရိကန်ဒေါ်လာ၅၀၀၀၀နှင့်အထက်)	၃၈၃၃၉၁၁၁၅
သတ္တုတွင်း(၂)	၁၅၂၇၈၄၁၀၀၀
လက်မှတ်ရေးထိုးမှုဆုကြေး (သို့) လျှောက်လွှာကြေး	၈၂၅၀၀၀၀၀၀
အခြားထင်ရှားသည့်ရငွေများ (အမေရိကန်ဒေါ်လာ၅၀၀၀၀နှင့်အထက်)	၇၀၂၈၄၁၀၀၀
သတ္တုတွင်း(၃)	၃၁၇၂၇၅၂၁၀၈
လက်မှတ်ရေးထိုးမှုဆုကြေး	၂၃၃၅၀၀၀၀၀
ထုတ်လုပ်မှုခွဲဝေခြင်း	၂၉၃၉၂၅၂၁၀၈
သတ္တုတွင်းဦးစီးဌာန	၂၉၉၂၅၄၈၅၀၅
ခိုင်ကြေး	၇၁၃၅၈၀၉၂၅
လက်မှတ်ရေးထိုးမှုဆုကြေး	၂၀၉၂၆၀၀၉
ငှားရမ်းခ	၂၂၅၆၆၅၂၄၇၁
လိုင်စင်ကြေး	၁၃၈၉၁၀၀
သစ်တောဦးစီးဌာန	၇၄၆၃၃၂၃၀
မြေငှားရမ်းခ	၇၄၆၃၃၂၃၀
အကောက်ခွန်ဦးစီးဌာန	၈၀၂၅၀၀၂၂၁၁
အကောက်ခွန်	၈၀၂၅၀၀၂၂၁၁
ပြည်တွင်းအခွန်ဦးစီးဌာန	၁၆၉၁၈၇၉၃၇၄၀
ကုန်သွယ်လုပ်ငန်းခွန်	၉၃၂၀၇၉၃၉၇၄
ဝင်ငွေခွန်	၇၅၀၁၆၀၀၃၄၉
ပင်းရင်းပြတ်တောက်ပေးသွင်းရမည့်အခွန်	၉၆၃၉၉၄၁၇

အခြေပစ္စည်းရောင်းချခြင်းပစ္စည်းငွေအခွန်	၀
စုစုပေါင်း(အခြားတွင်းထွက်ပစ္စည်းများ)	၄၀၄၇၇၂၈၁၂၃
မြန်မာ့ကျောက်မျက်ရတနာရောင်းဝယ်ရေးလုပ်ငန်း	၁၅၁၉၈၄၇၇၇၇၀
ထုတ်လုပ်မှုခိုင်ကြေး ၂၀%	၇၆၂၇၈၅၃၀၁၅
ရောင်းချမှုခွဲဝေခြင်း၄၀%	၁၂၂၅၆၅၃၀၉
ရောင်းချမှုခိုင်ကြေး၇%	၁၅၉၂၃၈၁၈၅၈
ဝန်ဆောင်ခ ၃%၊ ၁%	၆၈၂၇၃၄၆၂၅
ပါမစ်ကြေး	၈၉၄၉၄၇၅၈၀၈
မက်လုံးကြေး 1%, 2%	၂၁၃၃၄၄၄၆၁
အခြားထင်ရှားသည့်ရငွေများ (အမေရိကန်ဒေါ်လာ ၅၀၀၀၀ နှင့်အထက်)	၂၆၃၇၀၉၃၈၄၅
ကျောက်မျက်ပြပွဲကြေး/ ရောင်းချမှုကြေး	၂၉၈၇၇၂၈၂၀
ရောင်းချမှုခွဲဝေခြင်း ၂၅%	၅၂၇၂၄၇၁၃၆၇
ကုန်သွယ်လုပ်ငန်းခွန်	၄၁၃၅၃၃၂၄၅၆၂
အကောက်ခွန်ဦးစီးဌာန	၂၉၈၅၉၂၃၇၀၇
အကောက်ခွန်	၂၉၈၅၉၂၃၇၀၇
ပြည်တွင်းအခွန်ဦးစီးဌာန	၃၂၄၆၆၆၆၀၆၁၀၀
ကုန်သွယ်လုပ်ငန်းခွန်	၂၄၄၀၈၀၈၅၅၇၃၃
ခိုင်ကြေး	၇၆၁၂၃၀၉၅၉၁၁
ဝင်ငွေခွန်	၄၃၇၇၉၂၀၀၈၆
ပင်းရင်းမှမြတ်တောက်ပေးသွင်းရမည့်အခွန်	၅၁၂၈၁၀၃၆
အခြေပစ္စည်းမှမြတ်စွန်းငွေအခွန်	၃၃၇၀၈၂၄၄
စုစုပေါင်း(ကျောက်မျက်နှင့်ကျောက်စိမ်း)	၄၇၉၆၃၆၇၀၂၄၈၇
ပုလဲ	၄၁၇၂၁၀၀၀
လက်မှတ်ရေးထိုးမှုဆုကြေး(သို့)လျှောက်လွှာကြေး	၄၀၀၀၀၀၀၀
လိုင်စင်(သို့)လျှောက်လွှာကြေး	၁၇၂၁၀၀၀
တစ်ဖက်တည်းမှထုတ်ပြန်သောစုစုပေါင်း	၅၂၀၁၅၀၁၅၁၆၁၀

၆.၃ ရေနံနှင့်သဘာဝဓာတ်ငွေ့သယ်ယူပို့ဆောင်သော ပမာဏနှင့်အခကြေးငွေ

ဘဏ္ဍာနှစ် ၂၀၁၅/၁၆ ခုနှစ်အတွင်း ရေနံနှင့် သဘာဝဓာတ်ငွေ့

သယ်ယူပို့ဆောင်ရေး ကုမ္ပဏီတစ်ခုချင်းစီမှ၏ သယ်ယူပို့ဆောင်သောပမာဏနှင့် ပျမ်းမျှရရှိသော အခကြေးငွေများမှာ အောက်ပါအတိုင်းဖြစ်ပါသည်။

ကုမ္ပဏီ	သယ်ဆောင်သော ပမာဏ	ယူနစ်	ပျမ်းမျှအခကြေး (အမေရိကန်ဒေါ်လာ/ MMBTU)	ရရှိသောငွေသားပမာဏ	ငွေကြေး
MGTC	၂၀၀၆၄၅	MMSCF	၃.၄၈၈၅	၇၁၈၆၈.၂၉	ကျပ်သန်းပေါင်း
TPC	၁၀၁၂၁၉	MMSCF	၃.၂၂၆၆	၇၂၉၅၅.၇၄	ကျပ်သန်းပေါင်း
ATL	၈၄၀၃၁	MMSCF	၃.၃၇၂၃	၂၀၁၅/၁၆ တွင် ငွေရရှိမှုမရှိ၊ ချေးငွေပြန်ဆပ်မှုကလ	-
SEAGP	၁၈၂၈၄၇	MMSCF	၂.၈၆၅၈	၄၀၆၅၉၀၅.၇၀	ယူရို

ကုမ္ပဏီအလိုက်နှင့် လအလိုက်သယ်ယူပို့ဆောင်သော ပမာဏအား ဤအစီရင်ခံစာ၏ နောက်ဆက်တွဲဇယား (၁၃) တွင် တင်ပြထားပါသည်။

နည်းဖြင့် ငွေသားအဖြစ်ပြန်လည်ပြောင်းလဲမှုကိုဆိုလိုပါသည်။ နိုင်ငံပိုင်စီးပွားရေးလုပ်ငန်းများအား နိုင်ငံတော်၏ ထုတ်လုပ်မှုဝေစု ပမာဏနှင့် ရောင်းချမှု ရငွေများကိုလည်း ထုတ်ပြန်ပေးရန် တောင်းဆိုခဲ့ပါသည်။

၆.၄ နိုင်ငံတော်၏ထုတ်လုပ်မှုဝေစုရောင်းချမှုရငွေများ

အစီရင်ခံစာတွင်ပါဝင်သော အဖွဲ့အစည်းများအား အစိုးရနှင့် အစိုးရပိုင် စီးပွားရေးလုပ်ငန်းများသို့ ကုန်ပစ္စည်းအနေဖြင့် ရရှိမှုအားထုတ်ပြန်ကြေညာစေပါသည်။ ထိုကုန်ပစ္စည်းအနေဖြင့်ရရှိမှုမှာ အစိုးရမှငွေသားအစား ဓာတ်သတ္တုများ၊ ရေနံစိမ်း၊ နှင့် သဘာဝဓာတ်ငွေ့များရရှိပြီး ထိုကုန်စည်များအား တနည်း

ကုန်ပစ္စည်းရရှိမှု ဘဏ္ဍာနှစ် ၂၀၁၅/၁၆ ခုနှစ်အတွင်း နိုင်ငံပိုင်စီးပွားရေး လုပ်ငန်းများမှ ထုတ်ပြန်ချက်များအရ ကုန်ပစ္စည်းရရှိမှု ပမာဏအား အောက်ပါဇယားတွင် တင်ပြထားပါသည်။

နိုင်ငံပိုင်စီးပွားရေးလုပ်ငန်း	ကုန်ပစ္စည်း	အရေအတွက်	ယူနစ်
မြန်မာ့ကျောက်မျက်ရတနာ	ကျောက်စိမ်း	၄၉၀၃.၀၀	ကီလိုဂရမ်
သတ္တုတွင်း (၂)	သံဖြူ	၁၇၂.၂၉	မတ်ထရစ်တန်
	အမြိုက်နက်	၃.၆၄	မတ်ထရစ်တန်
	သံဖြူ/အမြိုက်နက်အရော်	၁၂၆.၉၄	မတ်ထရစ်တန်
	သံဖြူ/အမြိုက်နက်/ရိုလိုက်အရော်	၇၉.၇၉	မတ်ထရစ်တန်
	ရွှေ(ဂ)	၁၄၅၉၅.၉၈	ထရွိုင်အောင်စ
MOGE ကမ်းလွန်လုပ်ကွက်များ	ဓာတ်ငွေ့ရှည် (နိုင်ငံတော်၏ဝေစု)	၃၃၄၉၄၅.၇၂	ရေနံစည်
	သဘာဝဓာတ်ငွေ့ (နိုင်ငံတော်၏ဝေစု)	၈၃၇၀၁.၉၅	MMscf
	ဓာတ်ငွေ့ရှည် (ခိုင်ကြေး)	၁၈၁၉၄၅.၇၂	ရေနံစည်
	သဘာဝဓာတ်ငွေ့ (ခိုင်ကြေး)	၅၅၇၂၁.၉၈	MMscf

MOGE ကုန်းတွင်းလုပ်ကွက်များ	ရေနံစိမ်း (နိုင်ငံတော်၏ဝေစု)	၁၆၀၉၁၈.၉၅	ရေနံစည်
	ရေနံစိမ်း (ခိုင်ကြေး)	၅၈၅၁၅.၉၈	ရေနံစည်
	ရေနံစိမ်း (အောက်ထပ်ပေးသွင်းရမှု)	၅၆၆၈၄၃.၅၅	ရေနံစည်
	ရေနံစိမ်း (ဆုံးရှုံးမှုအတွက်ပြန်ကမ်းစေရန်ကြေး)	၃၅၄၃၄၁.၆၆	ရေနံစည်
	သဘာဝဓာတ်ငွေ့ (အောက်ထပ်ပေးသွင်းရမှု)	၆၁၉	MMscf
	သဘာဝဓာတ်ငွေ့ (ဆုံးရှုံးမှုအတွက်ပြန်ကမ်းစေရန်ကြေး)	၉၅	MMscf
မြန်မာ့ပုလဲထုတ်လုပ်ရေး နှင့်ရောင်းဝယ်ရေးလုပ်ငန်း	ပုလဲ	၁၇၁၇၅၉.၇၃	Momme
	အကာ	၁၃၇.၃၇	တန်

(ဂ) ၂၀၁၆ မတ်လ ၃၁ အထိ သတ္တုတွင်း (၂)၏ အခြားဓာတ် သတ္တုကုမ္ပဏီများမှရရှိရန် ရွှေကြေးကျန်မှာ ၁၇၃၇၉.၇၁ ပီဿာ (၃၃၁၀၄.၂၁ တန်) ရှိပါသည်။ ကုမ္ပဏီအလိုက် ပမာဏများအား နောက်ဆက်တွဲ ဇယား ၂၂ တွင် တင်ပြထားပါသည်။

ရောင်းချမှုများမှရငွေ

မြန်မာ့ရေနံနှင့်သဘာဝဓာတ်ငွေ့လုပ်ငန်း

မြန်မာ့ရေနံနှင့်သဘာဝဓာတ်ငွေ့လုပ်ငန်းမှ အသုံးပြုသော အစီရင်ခံစာ ပြုစုပုံစံများအရ ၂၀၁၅/၂၀၁၆ ဘဏ္ဍာနှစ်တွင် ကမ်းလွန်လုပ်ကွက်များမှ နိုင်ငံတော်၏ ထုတ်လုပ်မှုဝေစု ရောင်းချမှုရငွေများမှာ ကျပ်သန်းပေါင်း ၁၁၃၃၆.၂၄ အထိရှိပြီး ရေနံနှင့်သဘာဝဓာတ်ငွေ့ရငွေစုစုပေါင်း၏ ၅၃ ရာခိုင်နှုန်း ဖြစ်ပါသည်။ ထို့အပြင် ၂၀၁၅/၁၆ ဘဏ္ဍာနှစ်အတွက် ခိုင်ကြေး (royalty) အနေဖြင့် စုစုပေါင်းရငွေမှာ ကျပ်သန်းပေါင်း ၄.၂၅၅၉၃ အထိရှိပြီး ရေနံနှင့် သဘာဝဓာတ်ငွေ့စုစုပေါင်းရငွေ၏

၁၉ ရာခိုင်နှုန်း ဖြစ်ပါသည်။ ထုတ်လုပ်မှုအား မျှဝေမှုဆိုင်ရာ စာချုပ်များအရ ထုတ်လုပ်မှု ပမာဏ (သို့မဟုတ်) ထုတ်လုပ်မှုအပိုင်းအခြား တစ်ခုအတွင်း အပေါ်မူတည်ပြီး နိုင်ငံတော်၏ ထုတ်လုပ်မှုအချိုးပမာဏအား တွက်ချက်ကြောင်း မိမိတို့ သိရှိရပါသည်။ ဖက်စပ်လုပ်ငန်းများမှ စပ်တူကုမ္ပဏီများသည် ဓာတ်ငွေများအား ရေရှည်အရောင်း စာချုပ်များချုပ်ဆိုရောင်းချပြီး MOGE နှင့် စပ်တူကုမ္ပဏီများ သည် ရငွေများကို ငွေသားဖြင့် စာချုပ်ပါအတိုင်း အချိုးကျရရှိပါသည်။ ဆက်လက်ပြီး ၂၀၁၅/၂၀၁၆ ဘဏ္ဍာနှစ်တွင် ကမ်းလွန် လုပ်ကွက်များမှ နိုင်ငံတော်၏ ထုတ်လုပ်မှုဝေစုရောင်းချမှု ရငွေများအား အောက်ပါဇယားတွင် တင်ပြထားပါသည်။

လုပ်ကွက်	ပမာဏ	ယူနစ်	အမေရိကန်ဒေါ်လာ	ကျပ်ငွေသန်းပေါင်း
Goldpetrol - ရေနံချောင်း	၅၂၉၃၇	ရေနံစည်	၂၃၅၀၁၉၂	၂၈၇၆
Goldpetrol - ချောက်	၁၀၇၉၈၂	ရေနံစည်	၄၈၄၂၀၄၄	၅၉၂၅
MPRL - ရေနံ	၁၄၁၉၈၃၈၉	ရေနံစည်	၅၈၇၄၈၃၆	၇၁၈၈
MPRL - ဓာတ်ငွေ့	၄၁	MMscf	၆၆၃၉၆	၈၁
စုစုပေါင်း			၁၃၁၃၃၄၆၈	၁၆၀၇၀

MOGE သည် EITI အဆင့်အတန်းနှင့်ကိုက်ညီသည့် နိုင်ငံ တော်၏ထုတ်လုပ်မှုဝေစုရောင်းချမှုဆိုင်ရာ အချက်အလက် များအား ထုတ်ပြန်ပေးခဲ့ခြင်းမရှိပေ။ (ဥပမာ ဝယ်ယူသော ကုမ္ပဏီ၊ တစ်ယူနစ်ဈေးနှုန်း၊ ရောင်းချသောပမာဏနှင့် ရောင်းချသောဈေးကွက် (သို့) နိုင်ငံ)

မြန်မာ့ကျောက်မျက်ရတနာရောင်းဝယ်ရေးလုပ်ငန်း

မြန်မာ့ကျောက်မျက်ရတနာရောင်းဝယ်ရေးလုပ်ငန်းမှ အသုံးပြု သောအစီရင်ခံတင်ပြမှု ပုံစံများအရ ၂၀၁၅/၂၀၁၆ ဘဏ္ဍာနှစ် တွင် ဖက်စပ်လုပ်ငန်းများမှရငွေ (ရောင်းချမှုကိုအချိုးကျခွဲဝေ ခြင်း)သည် ကျပ်သန်းပေါင်း ၇၄၉၁၉ ထိရှိပြီး ကျောက်မျက်နှင့် ကျောက်စိမ်းစုစုပေါင်းရငွေ၏ ၁၉.၅% ဖြစ်ပါသည်။

MGEမှ တရားဝင်အကြောင်းကြားစာအရ အထက်ဖော်ပြပါ ဇယားတွင်တင်ပြထားသောရငွေအား ကုန်ပစ္စည်းဖြင့်ရရှိမှုမှာ ကျောက်မျက်ပြတိုက်တွင်သာထားရှိပြီး ရောင်းချခြင်းမရှိပေ။ ထို့ကြောင့် ဘဏ္ဍာနှစ် ၂၀၁၅/၂၀၁၆ တွင် ကျောက်စိမ်း ရောင်းချမှုမှရငွေမရှိခြင်းဖြစ်ပါသည်။ ထိုတရားဝင်အကြောင်း ကြားစာအရ ၂၀၁၅/၂၀၁၆ ဘဏ္ဍာနှစ်တွင်ရရှိသော ကုန် ပစ္စည်း၏ တန်ဖိုးပမာဏမှာ ကျပ်သန်းပေါင်း ၁၅၅၈.၆၂ အထိ ရှိပါသည်။

သတ္တုတွင်းလုပ်ငန်း (၂)

သတ္တုတွင်းလုပ်ငန်း (၂) ၏ ထုတ်လုပ်မှုဝေစုရောင်းချမှု ရငွေ များမှာ ကျပ်သန်းပေါင်း ၂၈၃၁၅.၄အထိရှိပြီး အောက်တွင် သတ္တုအမျိုးအစားလိုက်ခွဲခြားတင်ပြထားပါသည်။

ဓာတ်သတ္တု	ပမာဏ	ယူနစ်	ကျပ်သန်းပေါင်း
ရွှေ	၂၀၃၅၆	ထရွိုင်အောင်စ	၂၈ ၂၅၉.၆
သန့်စင်ပြီးသံဖြူ	၃	မတ်ထရစ်တန်	၅၅.၈
စုစုပေါင်း			၂၈၃၁၅.၄

စဉ်	ဝယ်ယူသည့် အဖွဲ့အစည်း	ရက်စွဲ	အရောင်း ဖြတ်ပိုင်း	ပစ္စည်းအမျိုးအစား	ပမာဏ (ကျပ်သား(သို့) ထရွိုင်အောင်စ)	ယူနစ်	တန်ဖိုး (ကျပ်သန်းပေါင်း)
၁	ပြည်ထဲရေးဝန်ကြီးဌာန	၂၄/၀၄/၁၅	၁၄/ ၂၅	သန့်စင်ပြီးရွှေ	၇	၆၈၀၀၀	၄.၉
၂	ရွှေတိဂုံဘုရား		၂၈ ၂၅၉.၆	၂၀၃၅၆	ထရွိုင်အောင်စ	၂၈ ၂၅၉.၆	
၃	ဗဟိုဘဏ်	၂၂/၀၅/၁၅	၇၈	သန့်စင်ပြီးရွှေ	၇၆၅၇	၇၃၈၀၀၀	၅၆၅၁.၁၅
၄	ဗဟိုဘဏ်	၁၈/၁၁/၁၅	၂၃၄	သန့်စင်ပြီးရွှေ	၁၂၂၆၃	၇၇၃၀၀၀	၉ ၀၂၇.၆၈
၅	သာသနာတော် တိုးတက်ရေးအဖွဲ့	၂၃/၁၂/၁၅	၂၈၆	သန့်စင်ပြီးရွှေ	၉၄	၇၄၆၀၀၀	၇၀.၁၂
၆	ဗဟိုဘဏ်	၂၂/၀၁/၁၆	၃၁၉	သန့်စင်ပြီးရွှေ	၇၆၆၂	၇၅၃၀၀၀	၅၄၉၄.၈၂
၇	ပြည်ထဲရေးဝန်ကြီးဌာန	၁၁/၀၃/၁၆	၄၀၁	သန့်စင်ပြီးရွှေ	၄၉၅	၇၉၅၀၀၀	၃၇၄.၄၁
၈	ရွှေတိဂုံဘုရားဇေယျဝံသာနဂါယာ	၀၈/၀၃/၁၆	၃	သန့်စင်ပြီးရွှေ	၅၀၀၀	၇၈၅၀၀၀	၃၉ ၂၅.၀၀
၉	ပြည်ထဲရေးဝန်ကြီးဌာန	၂၄/၀၃/ ၂၀၁၆	၄၀၉	သန့်စင်ပြီးရွှေ	၄၂၉	၇၈၇၀၀၀	၃၂၁.၅၅
	စုစုပေါင်း						၂၈ ၃၁၅.၆၄

အောက်တွင်ဝယ်ယူသည့် အဖွဲ့အစည်းများအလိုက် ခွဲခြားတင်ပြထားပါသည်။

စဉ်	ဝယ်ယူသည့် အဖွဲ့အစည်း	ရက်စွဲ	အရောင်း ဖြတ်ပိုင်း	ပစ္စည်းအမျိုးအစား	ပမာဏ (တန်)	တန်ဖိုး (ကျပ်သန်းပေါင်း)
၁	တပ်မတော်(ရေး)၊ကက(ရေး)	၀၄/၀၆/၁၅	၅၄	သန့်စင်ပြီးသံဖြူ	၀.၉၉	၁၆.၆၆
၂	လျှပ်စစ်နှင့်အင်ဂျင်နီယာ ညွှန်ကြားရေးမှူးရုံး	၂၈/၀၇/၁၅	၁၁၃	သန့်စင်ပြီးသံဖြူ	၂.၃၄	၃၉.၁၇
	စုစုပေါင်း				၃.၃၃	၅၅.၈၄

သတ္တုတွင်းလုပ်ငန်း (၁) နှင့် သတ္တုတွင်းလုပ်ငန်း (၃)

သတ္တုတွင်းလုပ်ငန်း (၁) နှင့် သတ္တုတွင်းလုပ်ငန်း (၃)တို့သည် ကုန်ပစ္စည်းအနေဖြင့် ရရှိခြင်းမရှိပေ။ ထို့ကြောင့်ယင်းခေါင်းစဉ် အောက်တွင်ရငွေမရှိပေ။

၆.၅ နိုင်ငံပိုင်စီးပွားရေးလုပ်ငန်းများမှ အစိုးရဌာန များသို့ပေးသွင်းငွေ

ရေနံ၊ ဓာတ်ငွေနှင့် သတ္တုတူးဖော်ရေး နိုင်ငံပိုင်စီးပွားရေး လုပ်ငန်းများမှ ဘဏ္ဍာနှစ် ၂၀၁၅/၂၀၁၆ တွင်ရရှိသော စုစုပေါင်းရငွေမှာ ကျပ်သန်းပေါင်း ၂၆၈၈၆၃၄၅၅ပြီး ယင်းမှကျပ်သန်းပေါင်း ၈၄၇၁၂၈ကို စီမံဘဏ္ဍာဝန်ကြီးဌာန (ပြည်တွင်း

အခွန်၊ အကောက်ခွန်နှင့် ငွေတိုက်ဦးစီးဌာန) အားလည်းကောင်း၊ ကျပ်သန်းပေါင်း ၃၄၃၀၇၂ ကို ရေနံနှင့် သဘာဝ ဓာတ်ငွေစီမံရေးဦးစီးဌာနသို့လည်းကောင်း၊ ကျပ်သန်းပေါင်း ၄၃၄၃ကို ဗဟိုကော်မတီသို့လည်းကောင်း၊ ကျပ်သန်းပေါင်း ၂၀၆၄၃ကို သတ္တုတွင်းဦးစီးဌာနသို့လည်းကောင်း ပေးသွင်းခဲ့ပါသည်။ ထိုပေးသွင်းငွေများတွင် ကုန်သွယ်လုပ်ငန်းခွန်၊ ဝင်ငွေခွန်၊ နိုင်ငံတော်သို့ ထည့်ဝင်ငွေနှင့် ကုန်ပစ္စည်းအဖြင့်ရရှိသော ခိုင်ကြေးစသည်တို့ပါဝင်ပါသည်။ နိုင်ငံပိုင်စီးပွားရေးလုပ်ငန်းများ၏ ရငွေနှင့် ပေးသွင်းငွေများအား အောက်တွင်အသေးစိတ် တင်ပြထားပါသည်။

နိုင်ငံပိုင် စီးပွားရေးလုပ်ငန်းများ	နိုင်ငံပိုင်စီးပွားရေး လုပ်ငန်းများမှ အစိုးရ ဌာနများသို့ ပေးသွင်းငွေ	ရက်စွဲ ပထမ - အောက်တိုဘာ	အရောင်း ဖြတ်ပိုင်း	ပစ္စည်းအမျိုးအစား ဗဟိုကော်မတီ	ပမာဏ (တန်)	တန်ဖိုး (ကျပ်သန်းပေါင်း)		SOEအခြား စာရင်းသို့ ထည့်သွင်းငွေ	စုစုပေါင်း
						နိုင်ငံတော်သို့ ထည့်သွင်းငွေ			
မြန်မာ့ရေနံနှင့် သဘာဝ ဓာတ်ငွေ့လုပ်ငန်း	၂၂၆၀၅၉၈	၅၉၃၁၆၃	၃၄၃၀၇၂	-	-	၂၃၇၃၅၄	၅၈၈၈၀၀	၃၄၃၀၇၂	၁၈၄၂၄၇၀
မြန်မာ့ကျောက်မျက်ရတနာ ရေးင်းဝယ်ရေးလုပ်ငန်း	၃၆၂၀၄၁	၅၃၈၀၃	-	၄၃၄၃	၁၇၂၅၉	၄၆၈၄၃	၁၀၅၁၅၅	၄၃၄၃	၂၂၇၃၈၃
သတ္တုတွင်း(၁)	၁၀၈၁၃	၂၀၃၅	-	-	-	၁၆၂၈	၇၉၃၄	၇၉၃၄	၁၁၅၉၇
သတ္တုတွင်း(၂)	၃၀၀၇၆	၄၉၄၈	-	-	၃၃၉၄	၃၅၉၆	၂၃၈၈၂	၃၃၉၄	၃၅၈၂၀
သတ္တုတွင်း(၃)	၆၉၄၄	၇၃၅၉	-	-	-	၅၈၉၁	၁၃၂၆၇	၁၃၂၆၇	၂၆၅၁၇
မြန်မာ့ပုလဲထုတ်လုပ်ရေးနှင့် ရေးင်းဝယ်ရေးလုပ်ငန်း	၁၀၁၆၁	၅၉၄၉	-	-	-	၄၅၆၉	၁၄၄၇၂	၁၄၄၇၂	၂၄၉၉၀
စုစုပေါင်း	၂၆၈၈၆၄၄	၅၆၇၂၅၇	၃၄၃၀၇၂	၄၃၄၃	၂၈၆၄၃	၂၇၉၈၇၃	၉၅၃၅၉၁	၂၇၉၈၇၃	၂၁၆၈၇၇၇

၆.၆ လူမှုရေးကိစ္စရပ်များအတွက် ကုန်ကျစရိတ်နှင့် အခြေခံအဆောက်အအုံများထောက်ပံ့ပေးမှု

ကုမ္ပဏီများအား လူမှုရေးကိစ္စရပ်များအတွက် ကုန်ကျစရိတ်နှင့် အခြေခံအဆောက်အအုံများတည်ဆောက်ပေးမှုနှင့် စပ်လျဉ်းသည့် အချက်အလက်များကို ထုတ်ပြန်စေပါသည်။ ထိုအချက်အလက်များသည် ကုမ္ပဏီမှ တစ်ဖက်တည်းထုတ်ပြန်

ကြေညာခဲ့ပြီး တိုက်ဆိုင်စစ်ဆေးမှု ထဲတွင် မပါဝင်ပေ။

အစီရင်ခံစာ နောက်ဆက်တွဲ (၁၅)တွင် လူမှုရေးလုပ်ငန်းများအတွက် ကုန်ကျစရိတ်များအား လုပ်ငန်းတစ်ခုချင်းစီအလိုက်နှင့် ရရှိသည့်အဖွဲ့အစည်းအလိုက် အသေးစိတ်ခွဲခြားတင်ပြထားပါသည်။

စဉ်	ကုမ္ပဏီ	မလုပ်မနေရလူမှုတာဝန်သိလုပ်ငန်းများ (CSR)	စေတနာအလျောက်လူမှုတာဝန်သိလုပ်ငန်းများ (CSR)	စုစုပေါင်း (မြန်မာကျပ်ငွေ)
ရေနံနှင့်သဘာဝဓာတ်ငွေ့		-	၆၆၀၅၈၁၄၈၄	၆၆၀၅၈၁၄၈၄
၁	Petronas Carigali Hong Kong Ltd	-	၅၁၃၉၇၉ ၀၈၆	၅၁၃၉၇၉ ၀၈၆
၂	Daewoo International Corporation	-	၁၀၆ ၂၆၉၈ ၂၀၃	၁၀၆ ၂၆၉၈ ၂၀၃
၃	Goldpetrol Co Ltd	-	၁၃၇၆၇၀၉၂၅	၁၃၇၆၇၀၉၂၅
၄	MPRL E&P Pte Ltd	-	၄၅၈ ၂၄၃၉၁၀	၄၅၈ ၂၄၃၉၁၀
၅	PTTEP International Ltd.	-	၅၄၉ ၄၆၃၆၁၄	၅၄၉ ၄၆၃၆၁၄
၆	ONGC Videsh Ltd	-	၁၀၀၀၀၀၀၀	၁၀၀၀၀၀၀၀
၇	Unocal Myanmar Offshore Co., Ltd	-	၃၀၀ ၂၆၁၅၈၃၀	၃၀၀ ၂၆၁၅၈၃၀
၈	PTTEP South Asia Ltd	-	၁၁၁၅၇၂၃၆	၁၁၁၅၇၂၃၆
၉	Eni Myanmar BV	-	၆၁ ၂၉၂၅၅၇	၆၁ ၂၉၂၅၅၇
၁၀	Central Asia Oil and Gas Pte. Ltd	-	၉၁၁၃၄၆၇၇	၉၁၁၃၄၆၇၇
၁၁	Ophir Myanmar Ltd	-	၁၆၉ ၃၂၆၉၁၄	၁၆၉ ၃၂၆၉၁၄
၁၂	Barlanga Myanmar Pte. Ltd.	-	၁၈၃၅၃၆၃	၁၈၃၅၃၆၃
၁၃	Woodside Energy Pte. Ltd.	-	၄၃၆၀ ၂၇၄၆၈	၄၃၆၀ ၂၇၄၆၈
ရေနံနှင့်သဘာဝဓာတ်ငွေ့သယ်ပို့ရေး		-	၄၇၉၂၆၆၅၁၅၉	၄၇၉၂၆၆၅၁၅၉
၁	Moattama Gas Transportation Company	-	၄၆၃၉ ၈၃၁၅၁၃	၄၆၃၉ ၈၃၁၅၁၃
၂	South-East Asia Gas Pipeline Co (SEAGP)	-	၁၅၂၈၃၃၆၄၆	၁၅၂၈၃၃၆၄၆
ကျောက်မျက်နှာနှင့်ကျောက်စိမ်း		-	၇၁၈၆၄၀၀၀	၇၁၈၆၄၀၀၀
၁	Kachin National Development	-	၆၅၂၈၉ ၀၀၀	၆၅၂၈၉ ၀၀၀
၂	Khun Pa-Oh Gems & Jewellery	-	၆၅၃၃၅၀၀၀	၆၅၃၃၅၀၀၀

အခြားတွင်းထွက်ပစ္စည်းများ		၃၃၄၃၅၅၀၀၀	၂၈၁၄၇၇၈၅၄၉	၃၁၄၉ ၁၃၃၅၄၉
၁	Ngwe Yi Pale Mining Co., Ltd	-	၅၀၃၈၉၉၈၀	၅၀၃၈၉၉၈၀
၂	Myanmar Golden Point Family Co., Ltd	-	၁၅၅၈၄၉ ၀၃၆	၁၅၅၈၄၉ ၀၃၆
၃	Than Taw Myat	-	၃၈၉၈၀၀၀၀	၃၈၉၈၀၀၀၀
၄	Eastern Mining Co., Ltd	-	၂၄၀၀၀၀၀	၂၄၀၀၀၀၀
၅	National Prosperity Gold Production Group Ltd.	-	၂၂၃၆၇၁၇၁၂၀	၂၂၃၆၇၁၇၁၂၀
၆	Shwe Moe YanCo., Ltd.	၃၃၄၃၅၅၀၀၀	-	၃၃၄၃၅၅၀၀၀
၇	Eternal Mining Co., Ltd	-	၂၆၆၇၈၃၅၁၃	၂၆၆၇၈၃၅၁၃
၈	Myanmar Pongpipat Co.,Ltd	-	၄၃၆၅၈၉၀၀	၄၃၆၅၈၉၀၀
၉	Ye Htut Kyaw Mining Co.,Ltd	-	၂၀၀၀၀၀၀၀	၂၀၀၀၀၀၀၀
စုစုပေါင်း		၃၃၄၃၅၅၀၀၀	၁၄၂၈၅၁၆၉ ၁၉၂	၁၄၂၈၅၁၆၉ ၁၉၂

၆.၇ ဘဏ္ဍာရေးတစ်ပိုင်းကုန်ကျစရိတ်များ (Quasi-fiscal expenditures)

စွမ်းအင်နှင့်လျှပ်စစ်ဝန်ကြီးဌာနနှင့် သယံဇာတနှင့်ပတ်ဝန်းကျင်ထိန်းသိမ်းရေးဝန်ကြီးဌာနအောက်ရှိ နိုင်ငံပိုင်စီးပွားရေးအဖွဲ့အစည်းများမှ နိုင်ငံတော်သို့ဘဏ္ဍာရေးတစ်ပိုင်း ထည့်ဝင်ငွေများကို ထုတ်ပြန်ပေးရန် တောင်းဆိုခဲ့ပါသည်။ MOGE တစ်ခုတည်းမှသာကုန်ပစ္စည်းအနေဖြင့် နိုင်ငံတော်သို့ ထည့်ဝင်မှုကျပ်သန်းပေါင်း ၃၉၉၅ ရှိကြောင်း ထုတ်ပြန်ခဲ့ပါသည်။

ဘဏ္ဍာနှစ် ၂၀၁၅/၂၀၁၆ မှစပြီး MOGE သည် လူမှုတာဝန်သိရန်ပုံငွေတစ်ရပ်အား ထူထောင်ခဲ့ပါသည်။ နှစ်စဉ် MOGE၏ အမြတ်မှ ၂ ရာခိုင်နှုန်းကို ထိုရန်ပုံငွေသို့ ထည့်သွင်းပါသည်။ MOGE၏ အဆိုရဘဏ္ဍာနှစ် ၂၀၁၅/၁၆ တွင် MOGE အသားတင်အမြတ်၏ ၂ ရာခိုင်နှုန်းဖြစ်သော ကျပ်သန်းပေါင်း ၁၀၄၉၆.၉၈ကို လူမှုတာဝန်သိရန်ပုံငွေထဲသို့ ထည့်သွင်းခဲ့ပါသည်။ ဘဏ္ဍာရေးတစ်ပိုင်း ကုန်ကျစရိတ်အသေးစိတ်မှာ အောက်ပါအတိုင်းဖြစ်ပါသည်။

စဉ်	ရန်ပုံငွေအမျိုးအမည်	ရန်ပုံငွေအမျိုးအမည်	ပညာရေး	ကျန်းမာရေး	ရူပငွေ	အထွေထွေ	စုစုပေါင်း	လက်ကျန်ငွေ
၁	ချောက်/လမ်းရွာရန်ငွေ	၄၈၀.၀၀	၈၀.၄၁	၃၀.၈၅	၂၈၀.၃	၀	၃၃၁.၅၆	၈၈.၄၄
၂	ရန်ပုံငွေ	၃၆၇.၄၀	၂၁.၀၄	၃၀.၁၃	၁၂၄.၅၅	၀	၁၅၅.၇၂	၁၉၁.၆၈
၃	မိန်းမရန်ငွေ	၅၀၀	၄၁.၂၀	၄၀.၇၀	၂၄၅.၀၆	၀	၃၁၆.၉၆	၁၈၃.၀၃
၄	ပြည်ရန်ငွေ	၄၇၂.၃၇	၆၄.၁၁	၃၇.၉၀	၁၅.၉၆	၀	၁၁၇.၉၇	၃၅၄.၄၀
၅	မြန်မာနိုင်ငံရန်ငွေ	၄၇၂.၃၇	၃၄.၀၁	၂၁.၂၇	၁၃၀.၃၃	၀.၁၉	၁၈၅.၈၀	၂၈၆.၅၇
၆	ထောက်ပံ့ပေး/ကမ်းနီရန်ငွေ	၆၈၂.၃၁	၂၂.၅၇	၂၇.၆၃	၇၀.၇၀	၀	၃၁၁.၉၁	၃၇၁.၄၀
၇	ကျောက်ကွက်/လက်ပံတို၊ အရှေ့တော်ရန်ငွေ	၇၈၇.၂၀	၁၇၄.၁၆	၁၉.၈၈	၁၃၇.၇၂	၀.၁၁	၃၃၁.၈၇	၄၅၅.၄၁
၈	ရွှေပြည်သာရန်ငွေ	၄၇၂.၃၇	၃၅.၇၁	၂၁.၃၈	၄၄.၉၂	၀.၈၈	၁၀၂.၀၉	၃၇၀.၂၈
၉	ညောင်တန်းရန်နှင့် သဘာဝဓာတ်ငွေ	၄၃၉.၈၈	၁၆၀.၃၂	၇.၃၅	၁၁၀.၈၂	၀	၂၇၈.၄၉	၁၄၁.၃၉
၁၀	အချောက်သဘာဝဓာတ်ငွေ	၄၃၉.၈၈	၅၁.၂၀	၃၀.၁၄	၅၅.၆၅	၀	၁၃၇.၀၆	၂၈၂.၈၂
၁၁	သင်္ကြံတောင်-စံပယ်ရန်ငွေ	၄၇၂.၃၄	၆၅.၈၁	၀	၄၉.၀၇	၀.၀၇	၁၁၄.၉၅	၃၅၇.၃၈
၁၂	ထန်းတိုင်ရန်ငွေ	၄၃၉.၈၈	၁၀၀.၃၅	၆.၁၉	၂၈.၉၀	၀	၁၃၅.၄၄	၂၈၄.၃၇
၁၃	ပိုက်လိုင်း	၁၄၆၉.၅၉	၂၄၁.၇၃	၆၃.၈၀	၁၄၆.၂၃	၀.၀၁	၄၅၇.၇၇	၁၀၁၇.၈၂
၁၄	သဘာဝဓာတ်	၄၃၉.၈၁	၀	၀	၀	၀	၀	၄၃၉.၈၈
၁၅	စီအင်ဂျီ(ရန်ကုန် + ပန္နဲလေး)	၆၂၉.၈၂	၀	၀	၁၆၉.၀၃	၀	၁၆၉.၀၃	၄၆၀.၈၀
၁၆	ဌာနချုပ်	၁၇၄.၆၇	၀	၀	၃.၇၀	၀.၈၄	၄.၆၂	၁၇၀.၀၅
၁၇	ရှာဖွေရေး	၀	၀	၀	၀	၀	၀	၀
	(က)ရှာဖွေရေး	၁၂၅၉.၆၄	၁၅၅.၆၃	၃၂.၃၁	၂၁၁.၄၀	၀	၃၉၉.၃၂	၆၆၀.၃၂

(၁) လက်တွေ့သုတေသန	၀	၀	၂၃.၄၆	၀	၀	၀	၂၃.၄၆	၀	၀	၀	၂၃.၄၆	- ၂၃.၄၆
(၂) ဘူမိဗေဒ	၀	၀	၀	၀	၀	၀	၀	၀	၀	၀	၀	၀
(၃) ရေန်ဂျာဗွေရေးအဖွဲ့ (၁)	၀	၉၆.၈၆	၂.၀၀	၉၆.၈၆	၀	၀	၉၈.၈၆	၀	၀	၀	၉၈.၈၆	- ၁၀၄.၅၇
(၄) ရေန်ဂျာဗွေရေးအဖွဲ့ (၂)	၀	၄၂.၆၀	၅.၆၀	၄၂.၆၀	၀	၀	၄၈.၂၀	၀	၀	၀	၄၈.၂၀	- ၇၂.၅၅
(၅) ရေန်ဂျာဗွေရေးအဖွဲ့ (၃)	၀	၃.၅	၁.၂၅	၃.၅	၀	၀	၄.၇၅	၀	၀	၀	၄.၇၅	- ၆.၀၅
(၆) ရေန်ဂျာဗွေရေးအဖွဲ့ (၄)	၀	၁၂.၆၆	၀	၁၂.၆၆	၀	၀	၁၂.၆၆	၀	၀	၀	၁၂.၆၆	- ၁၅၁.၉၉
(၁) အစမ်းတွင်းရေန်မြေ	၅၇၇.၃၈	၁၉၂.၆၂	၁၆.၈၇	၅၉၂.၆၂	၀	၀	၅၉၂.၆၂	၀	၀	၀	၅၉၂.၆၂	၂၄၆.၀၇
(၁) ဝတိုးလုံးအစမ်းတွင်းရေန်မြေ	၀	၇၇.၇၈	၄.၇၉	၇၇.၇၈	၀	၀	၇၇.၇၉	၀	၀	၀	၇၆.၀၅	၀
(၂) သောင်တုန်းအစမ်းတွင်းရေန်မြေ	၀	၁၈.၃၉	၈.၂၂	၁၈.၃၉	၀	၀	၁၈.၃၉	၀	၀	၀	၁၈.၃၉	၀
(၃) မြင်ကန့်အစမ်းတွင်းရေန်မြေ	၀	၀.၂၈	၃.၈၅	၀.၂၈	၀	၀	၃.၈၅	၀	၀	၀	၃.၈၅	၀
(၄) မအူယင် (တောင်) အစမ်းတွင်းရေန်မြေ	၀	၉၆.၁၈	၀	၉၆.၁၈	၀	၀	၉၆.၁၈	၀	၀	၀	၉၆.၁၈	၀
စုစုပေါင်း	၁၀၄၉၆.၆၈	၁၆၄၀.၉၆	၃၈၆.၃၉	၁၂၇၆၆.၀၂	၀	၀	၁၂၇၆၆.၀၂	၀	၀	၀	၁၂၇၆၆.၀၂	၆၅၄၁.၉၆

၆.၈ ကြေးမြီနှင့်ကြေးမြီအာမခံများ

နိုင်ငံပိုင်စီးပွားရေးလုပ်ငန်းများနှင့် အစိုးရဌာနများအား ကြေးမြီ နှင့် သယံဇာတတူးဖော်ထုတ်လုပ် ရေးလုပ်ငန်းများအပေါ်ပေးထားသော ကြေးမြီအာမခံချက်များအား ထုတ်ဖော်ပေးရန်တင်ပြခဲ့ပါ သည်။ စီမံခန့်ခွဲမှုဝန်ကြီးဌာနအောက်ရှိ ငွေတိုက်ဦးစီးဌာနမှ အောက်ပါအချက်အလက်များများ အားထုတ်ဖော်တင်ပြလာပါသည်။

ရေနှင့် သဘာဝစာတိတ်ငွေကဏ္ဍ

သဘောတူထားသည့်အချက်များ						
ရရှိသည့်အဖွဲ့အစည်းများ (ရေနှင့်သဘာဝစာတိတ်ငွေ၊ ကဏ္ဍတွင်အောင်မြင်ရရှိ ရုံသောလုပ်ငန်းများ)	ကာလ	အတိုးနှုန်း	ငွေကြေးအမျိုးအစား	စုစုပေါင်းကြေးမြီ	၂၀၁၆ခုနှစ်မတ်လအထိ- လက်ကျန်ကြေးမြီ	ယင်းနှစ်အတွင်းကြေးမြီ ပြန်ဆပ်သည့်ပမာဏ
မြန်မာ့ရေနှင့်သဘာဝစာတိတ်ငွေလုပ်ငန်း						
တရုတ်ချေးငွေ			အမေရိကန်ဒေါ်လာ	၈၀.၅၅	၅၂.၃၃	
			ယူဂို	၆၃၈.၃၆	၅၈၀.၃၃	
			တရုတ်ယွမ်	၇၃၅၈.၄၁	၅၄၁၀.၄၉	
(က) ရေတူးဖော်ရေးနှင့်မြေသုံး ကိရိယာများနှင့်လုပ်ငန်းသုံး စက်ပစ္စည်းများ	၁၅(၅)	၃%	အမေရိကန်ဒေါ်လာ	၈၀.၅၅	၅၂.၃၃	
(ခ) ရတနာ-ရန်ကုန် ၂၄လက်မ သဘာဝစာတိတ်ငွေပျက်လှိုင်း	၂၀(၅)	၄.၅%	ယူဂို	၁၈၅၂.၁၀	၁၇၃၂.၆၃	
(ဂ) ကမ်းလွန်သဘာဝစာတိတ်ငွေ ပျက်လှိုင်း (ရွှေစာတိတ်ငွေစီမံကိန်း)	၂၀(၅)	၄.၅%	ယူဂို	၃၃၄.၀၉	၃၂၃.၃၂	
(ဃ) ကုန်းတွင်းသဘာဝစာတိတ်ငွေ ပျက်လှိုင်း (ရေစာတိတ်ငွေစီမံကိန်း)	၂၀(၅)	၄.၅%	ယူဂို	၁၁၈.၆၆	၈၃.၃၈	

(င) ရေနံပိုက်လမ်းစီမံကိန်း	၁၁/၃၀/၂၀၁၀	၂၀(၅)	၄.၅%	တရုတ်ယွမ်	၇၃၅၈.၄၁	၅၄၈၀.၄၉
(၂) အိန္ဒိယချေးငွေ				အမေရိကန်ဒေါ်လာ	၇	၀.၉၂
(က) ရန်ကုန် - ညောင်တုန်း သဘာဝဓာတ်ငွေ့ပိုက်လမ်း	၁၀/၂၄/၂၀၀၃	၁၄(၅)	၁.၂၂%	အမေရိကန်ဒေါ်လာ	၇	၀.၉၂
(၃) ထိုင်းချေးငွေ				ထိုင်းဘတ်	၆၆.၄၄	၂.၈၅
ဗဟိုဘဏ်ပြင်ဆင်ရေးနှင့် ကိရိယာနှင့်စက်ပစ္စည်းများဝယ်ယူမှု	၆/၂၅/၂၀၀၄	၁၂(၅)	၃%	ထိုင်းဘတ်	၆၆.၄၄	၄.၆၈
(၄) ဂျပန်ချေးငွေ				ဂျပန်ယန်း	၁၇၀၀၀.၅၀	၁၁၈၈၀.၂၈
(က) တမ်းလွန်ရေနံကုဏ္ဍရေးနှင့် ရေနံဖွံ့ဖြိုးတိုးတက်ရေးစီမံကိန်း (MY-CI, JICA)	၁/၁၅/၂၀၀၃	၄၀(၀၀)	၀.၀၀%	ဂျပန်ယန်း	၁၁၆၂၉.၇၃	၁၁၆၂၉.၈၈
(ခ) ရေနံဖွံ့ဖြိုးတိုးတက်ရေး စီမံကိန်း	၁၀/၃၀/၁၉၉၄	၁၅(၀)	၁%	ဂျပန်ယန်း	၅၃၇၀.၀၆	၂၅၆.၄၀
စုစုပေါင်း						
				အမေရိကန်ဒေါ်လာ	၈၀.၅၅	၅၂.၃၃
				ယူဂျို	၆၃၈.၃၆	၅၈၀.၃၃
				တရုတ်ယွမ်	၇၃၅၈.၄၁	၅၄၈၀.၄၉
				ထိုင်းဘတ်	၆၆.၄၄	၄.၆၈
				ဂျပန်ယန်း	၁၇၀၀၀.၅၀	၁၁၈၈၀.၂၈

အခြားတွင်းထွက်ပစ္စည်းများ

ရရှိသည့်အဖွဲ့အစည်းများ (သတ္တုတူးဖော်ရေးကဏ္ဍတွင် ဆောင်ရွက်လျက်ရှိသော လုပ်ငန်းများ)	သဘောထုထားသည့်အချက်များ						ယင်းနှစ်အတွင်း ကြွေးမြီပြန်ဆပ် သည့်ပမာဏ
	လက်မှတ်ရေးထိုး သည့်ရက်စွဲ	ကာလ	အတိုးနှုန်း	ငွေကြေး အမျိုးအစား	စုစုပေါင်းကြေးမြီ	၂၀၁၆ခုနှစ် မတ်လအထိ ကြေးမြီလက်ကျန်	
(၁) အမှတ်(၃) သတ္တုတွင်းလုပ်ငန်း							
(က) ဂျပန်ချေးငွေ							
(၁) သံမဏိစက်ရုံပြင်ဆင်မှု (MY-CI/JICA)	၁/၁၅/၂၀၁၃	၄၀(၁၀)	၀.၀၁%	ဂျပန်ယန်း	၃၀၅၁.၀၈၆	၃၀၄၉.၅၅၂	
စုစုပေါင်း				ဂျပန်ယန်း	၃၀၅၁.၀၈၆	၃၀၄၉.၅၅၂	

ထိုချေးငွေများသည် ငွေသားစီးဆင်းမှုကောင်းမွန်သောချာပြီး တူးဖော်ရေးစာချုပ်ဖြင့် ရှယ်ယာထည့်ဝင်မှုမရှိသော လုပ်ငန်းများအတွက် ချထားပေးခြင်းဖြစ်သည်ဟု မိမိတို့နားလည်သိရှိရပါသည်။ ထိုလုပ်ငန်းများသည် နိုင်ငံပိုင်စီးပွားရေးလုပ်ငန်းများနှင့် ကန်ထရိုက်တာတို့မှ ရှယ်ယာပိုင်ဆိုင်မှုကြွေးမြီ သဘောတူစာချုပ်များ ချုပ်ဆိုပြီးဆောင်ရွက်ခဲ့ခြင်းဖြစ်ပါသည်။ ထိုသဘောတူညီချက်များသည် အများပြည်သူတို့ထုတ်ပြန်ခြင်းမရှိသည့်အတွက် မည်ကဲ့သို့ခွဲဝေမှုများနှင့် ဆောင်ရွက်လျက်ရှိသည်ကို ရှင်းလင်းစွာမသိရပေ။

၆.၉ အခြေခံအဆောက်အအုံများ၊ တည်ဆောက်ပေးမှုများနှင့် ကုန်ပစ္စည်းပကွယ်မှုအစီအစဉ်များ
နိုင်ငံပိုင်စီးပွားရေးလုပ်ငန်းများနှင့် အစိုးရဌာနများအား ကြွေးမြီနှင့် သယံဇာတတူးဖော်ထုတ်လုပ်ရေးလုပ်ငန်းများ၏ အခြေခံအဆောက်အအုံများ တည်ဆောက်ပေးမှုများနှင့် ကုန်ပစ္စည်းဖလှယ်မှုအစီအစဉ်များအား ထုတ်ဖော်ပေးရန် တင်ပြတောင်းဆိုခဲ့ပါသည်။ နိုင်ငံပိုင်စီးပွားရေးလုပ်ငန်းများနှင့် အစိုးရဌာနများအားလုံး ထိုအချက်အလက်များအား ထုတ်ဖော်ခဲ့ခြင်းမရှိပေ။

၇။ အကြံပြုချက်များ

အောက်ပါ အကြံပြုချက်များသည် ၂၀၁၄-၂၀၁၅ခုနှစ် EITI အစီရင်ခံစာအတွက် လုပ်ငန်းနယ်ပယ် သတ်မှတ်ခြင်းနှင့် စာရင်းများတိုက်ဆိုင်စစ်ဆေးသည့် အဆင့်များတွင် မှတ်သားထားသည့် တွေ့ရှိချက်များနှင့် အားနည်းချက်များအပေါ် အခြေခံ၍ အကြံပြုထားပါသည်။ တချိန်တည်းမှာပင် မြန်မာနိုင်ငံတွင် ပြုပြင်ပြောင်းလဲမှုများစွာကို အကောင်အထည် ဖော်ဆောင်ထားခဲ့ပြီးဖြစ်ရာ အချို့သော ပြုပြင်ပြောင်းလဲမှုများသည် အောက်တွင် အသေးစိတ်ဖော်ပြထားသည့် အကြံပြုချက်များကိုပါလွှမ်းမိုးထားနိုင်ပါသည်။ အကောင်အထည်ဖော်ဆောင်ထားပြီးသားနှင့် လက်ရှိ ဆောင်ရွက်ဆဲ ပြုပြင်ပြောင်းလဲမှုများနှင့်ပတ်သက်၍ အသေးစိတ်အချက်အလက်များကို ဤအစီရင်ခံစာ၏ အပိုင်း(၃.၄.၂)တွင် ဖော်ပြထားပါသည်။ ထို့ကြောင့် အောက်ပါအကြံပြုချက်များကို လက်ရှိအကောင်အထည် ဖော်ဆောင်နေသည့် အမျိုးမျိုးသော ပြုပြင်ပြောင်းလဲမှုများနှင့် အတူ ယှဉ်တွဲ၍ ထည့်သွင်း စဉ်းစားရပေမည်။

၇.၁။ သယံဇာတတူးဖော်ထုတ်လုပ်ခြင်းမှ ဂျီဒီပေါ် အခွန်အခများကို စီမံအုပ်ချုပ်ခြင်း

၇.၁.၁။ ပြည်တွင်းအခွန်များဦးစီးဌာန၏ ဌာနတွင်း စွမ်းဆောင်ရည်ကို ထိုးစားအောင်မြင်စေပေးရန်

မြန်မာနိုင်ငံတွင် မြောက်များစွာသောသတ္တုနှင့် သဘာဝသယံဇာတ အရင်းအမြစ်များရှိပြီး ယင်းတို့ကို အမြောက်အများ ထုတ်ယူသုံးစွဲနေပါသည်။ သို့သော် ယင်းအရင်းအမြစ်များမှ ရရှိသော အခွန်ငွေမှာ ၂၀၁၅-၂၀၁၆ခုနှစ်တွင် စုစုပေါင်းအခွန်ငွေ၏ ၁၇.၈% ခန့်သာရှိပါသည်။ အာရှဖွံ့ဖြိုးရေးဘဏ်(ADB)၏ ခန့်မှန်းချက်အရ ယင်းအခွန်ငွေမှာ ၂၀၁၁-၂၀၁၂ခုနှစ်တွင် စုစုပေါင်းပြည်တွင်းထုတ်ကုန်တန်ဖိုး(GDP)၏ ၄% ရှိပြီး ယင်းပမာဏမှာဒေသတွင်း ပျမ်းမျှရာခိုင်နှုန်းထက် အလွန်နိမ့်နေပြီး ထိရလွယ်သောနိုင်ငံများ၏ ပျမ်းမျှဖြစ်သော ၂၂% အောက်ပင် ရောက်လျက်ရှိပါသည်။

သယံဇာတတူးဖော်မှုရရှိရန် အလားအလာရှိသော အခွန်ငွေများ ဆုံးရှုံးရသည့် အကြောင်းရင်းများ မှာ အောက်ပါအတိုင်း ဖြစ်ပါသည် -

- ပြည်တွင်းအခွန်များဦးစီးဌာန(IRD)တွင် သယံဇာတနှင့် အခြားတူးဖော်ထုတ်လုပ်ရေးလုပ်ငန်းများမှ ရရှိသော အခွန်ငွေများ စည်းကြပ်ကောက်ခံမှုဆိုင်ရာ စွမ်းဆောင်ရည်များ အားနည်းခြင်း၊
- စီမံကိန်းနှင့်ဘဏ္ဍာရေးဝန်ကြီးဌာနတွင် သယံဇာတနှင့် အခြားတူးဖော်ထုတ်လုပ်ရေး လုပ်ငန်းများမှရရှိသော အခွန်ငွေမူဝါဒများ ခွဲခြမ်းစိတ်ဖြာ ဆန်းစစ်ခြင်း (extractive industry revenue policy analysis)နှင့် အခွန်ငွေများအား ကြိုတင်တွက်ချက်မှန်းဆခြင်း (revenue forecasting) ဆိုင်ရာ စွမ်းဆောင်ရည်များ အားနည်းခြင်း၊
- ရေနံနှင့် သဘာဝဓာတ်ငွေ့၊ သတ္တုတူးဖော်ရေး လုပ်ငန်းစာချုပ်စာတမ်းများကို စည်းကမ်းလိုက်နာ ဆောင်ရွက်မှုကို စောင့်ကြည့်ခြင်းနှင့် နိုင်ငံပိုင်စီးပွားရေးလုပ်ငန်းများ (SOEs) တွင် ထုတ်လုပ်မှုပမာဏများ၊ ပြည်ပတင်ပို့မှုများနှင့် ကမ္ဘာ့ဈေးနှုန်းများအား အထောက်အထားနှင့်တကွ စစ်ဆေးခြင်း ဆိုင်ရာ စွမ်းဆောင်ရည်များ အားနည်းခြင်း၊
- တူးဖော်ထုတ်လုပ်ရေး စက်မှုလုပ်ငန်းများအား စီမံခန့်ခွဲရာတွင် ပွင့်လင်းမြင်သာမှု၊ တာဝန်ခံမှုနှင့် တာဝန်ယူမှုများ မြှင့်တင်ရန် တူးဖော်ထုတ်လုပ်ရေး လုပ်ငန်းများဆိုင်ရာ ထိရောက်သော အုပ်ချုပ်မှုပုံစံ (effective governance structure) တစ်ရပ်မရှိခြင်း။

အကြံပြုချက်

- ထို့ကြောင့် အောက်ပါတို့ကို အကြံပြုလိုက်ပါသည် -
 - ပြည်တွင်းအခွန်များဦးစီးဌာန(ပတခ)အတွင်း၌ တူးဖော်ထုတ် လုပ်ရေး လုပ်ငန်းများဆိုင်ရာ အခွန်ဌာနခွဲ (Extractive Industries Revenue Unit) တည်ထောင်ရန်၊ ထိုဌာနခွဲ တည်ထောင်ခြင်းဖြင့် တူးဖော်ထုတ်လုပ်ရေး လုပ်ငန်းများမှ ရရှိသင့်သော အခွန်ငွေများအား ကောက်ယူနိုင်ရန် ပြည်တွင်း

အခွန်များဦးစီးဌာန၏ ဌာနတွင်းစွမ်းဆောင်ရည် ပိုမိုကောင်းမွန်အောင် တိုးမြှင့်ပေးလိမ့်မည်။

- အခွန်စာရင်း စစ်ဆေးခြင်း (tax audit)၊ စွန့်စားမှု (ဆုံးရှုံးနိုင်ခြေ)ကို အခြေပြုသည့် အခွန်စာရင်းစစ်ဆေးခြင်းများ (risk-based tax audits)၊ အချက်အလက်များဖလှယ်ခြင်း (data exchange)နှင့် လွှဲပြောင်းဈေးနှုန်းများ (transfer pricing)စသည့် နယ်ပယ်များကို လွှမ်းခြုံစေမည့် လေ့ကျင့်ရေးနှင့် သင်တန်းလိုအပ်ချက်များကို လေ့လာဆန်းစစ်ဖော်ထုတ်ရန်။

- တူးဖော်ထုတ်လုပ်ရေး စက်မှုကဏ္ဍအခွန်ငွေများကို ကြီးကြပ်ရန်အတွက် ဆန်းစစ်ခြင်းနှင့် စာရင်းစစ်ဆေးခြင်း မဟာဗျူဟာ တစ်ရပ်အပါအဝင် လုပ်ထုံးလုပ်နည်းများနှင့် စနစ်များတည်ဆောက်ခြင်း။

- အခွန်ကောက်ယူမှုအတွက် ရည်ရွယ်ပြီး တွင်းထွက်ကဏ္ဍအတွင်းရှိ ကုမ္ပဏီများနှင့် အခြားအဖွဲ့အစည်းများအားလုံး၏ အချက်အလက်အခြေပြုစနစ် (Database) တည်ဆောက်ခြင်း။

- သုတေသနပြုခြင်းနှင့် မူဝါဒဆိုင်ရာ စာရွက်စာတမ်းများ ပြုစုခြင်း လုပ်ငန်းများ တာဝန်ယူလုပ်ဆောင်ရန်အတွက် သုတေသနအဖွဲ့တစ်ခုတည်ထောင်ခြင်း။

- သယံဇာတ အခွန်ကောက်ခံမှု စနစ်များ ဟန်ချက်ညီအောင်ဆောင်ရွက်ခြင်းနှင့် ဘဏ္ဍာရေးစည်းမျဉ်းများ ပေါင်းစည်းခြင်း (Harmonisation of Mineral Taxation Regimes and the consolidation of fiscal regulations) ကို လေ့လာမှုတစ်ရပ်ပြုလုပ်ခြင်း။

ပြည်တွင်းအခွန်များဦးစီးဌာန(ပတာခ)၏ မှတ်ချက်များ

EITI အစီရင်ခံစာပါ အကြောင်းပြချက်များမှာ တစ်စိတ်တစ်ပိုင်းအားဖြင့် မှန်ကန်သော်လည်း၊ ဖြစ်စဉ်တစ်ရပ်လုံးကို ကိုယ်စားပြုခြင်းမရှိပါ။ အရေးအကြီးဆုံးသော အခြေခံဥပဒေသတစ်ရပ်မှာ အစိုးရအနေဖြင့် သယံဇာတတူးဖော်ထုတ်လုပ်ရေးနှင့် ပတ်သက်သည့်အချက်အလက်များ စုဆောင်းကောက်ယူခြင်း၊ လုပ်ငန်း/စာရင်းစစ်ဆေးခြင်း၊ သက်ဆိုင်ရာဥပဒေများကို ကျင့်သုံး၍ အရေးယူခြင်းတို့ကို ဆောင်ရွက်နိုင်စွမ်းရှိရပါမည်။ ထိုသို့သော စွမ်းဆောင်ရည်မျိုး မရှိထားပါက၊ အခွန်ကောက်ခံသည့်ဌာနများအနေဖြင့် သက်ဆိုင်ရာ တူးဖော်ထုတ်လုပ်ရေးလုပ်ငန်းများမှရရှိသင့်သည့် အခွန်ပမာဏကို ကောက်ခံရန် အလွန်ပင် ခက်ခဲပါလိမ့်မည်။ ရေနံနှင့်ဓာတ်ငွေ့ကဏ္ဍတွင်မူ အစိုးရ၌ ထိုသို့သော စွမ်းဆောင်ရည်ကောင်းများ ရှိထားပါ

သည်။ သတ္တု၊ ကျောက်မျက်နှင့် သစ်တောသယံဇာတများအတွက်မူ ထိုစွမ်းဆောင်ရည် အားနည်းပြီး၊ အထူးသဖြင့် သယံဇာတများစွာ ထွက်ရှိသည့် နယ်စပ်ဒေသများတွင် အစိုးရ၏ အရေးယူနိုင်စွမ်းမှာ အလွန်နည်းပါသည်။

သယံဇာတတူးဖော်ထုတ်လုပ်ရေးလုပ်ငန်းများကို ထိရောက်စွာ စီမံခန့်ခွဲနိုင်ရေးအတွက်၊ အခွန်ဦးစီးဌာနတွင် မြင့်မားသော စွမ်းဆောင်ရည်ရှိထားရန် လိုအပ်သကဲ့သို့၊ ထိုလုပ်ငန်းများ တည်ရှိသည့်နေရာများတွင်လည်း ဥပဒေသက်ရောက်မှု၊ အရေးယူမှုများ ဆောင်ရွက်နိုင်စွမ်းရှိရန် လိုအပ်ပါသည်။ နောက်ထပ် အရေးကြီးသော အချက်တစ်ချက်မှာ သက်ဆိုင်ရာ အစိုးရဌာနများအချင်းချင်း သတင်းအချက်အလက် မျှဝေမှုနှင့် ပူးပေါင်းဆောင်ရွက်မှုတို့ များစွာလိုအပ်နေခြင်းဖြစ်သည်။ လက်ရှိ သတင်းအချက်အလက်မျှဝေရေးနှင့် ပူးပေါင်းဆောင်ရွက်ရေးလုပ်ငန်းများမှာ စိတ်ကျေနပ်ဖွယ်အဆင့်အထိ မရောက်ရှိသေးပါ။

ပတာခအနေဖြင့် အခွန်မူဝါဒနှင့် အခွန်စီမံအုပ်ချုပ်ရေးပိုင်းတွင် ဌာနတွင်း စွမ်းဆောင်ရည် အားနည်းမှုရှိသည်ကို အသိအမှတ်ပြုပါသည်။

ပတာခသည် ထိုနယ်ပယ်နှစ်ခုလုံးတွင် အခြေခံပြုပြင်ပြောင်းလဲရေးလုပ်ငန်းများကို အကောင်အထည် ဖော်ဆောင်ရွက်နေပါသည်။ တူးဖော်ထုတ်လုပ်ရေးလုပ်ငန်းများအား စီမံခန့်ခွဲရာတွင် ဌာနတွင်း စွမ်းဆောင်ရည် တည်ဆောက်ပေးနိုင်ရန်အတွက် ထိုပြုပြင်ပြောင်းလဲရေးလုပ်ငန်းများက ကူညီပေးပါလိမ့်မည်။ သို့သော် စွမ်းဆောင်ရည်တည်ဆောက်မှုများကို လျင်မြန်စွာ ဆောင်ရွက်နေသော်လည်း၊ တူးဖော်ထုတ်လုပ်ရေး လုပ်ငန်းများအား ထိရောက်စွာ စီမံခန့်ခွဲနိုင်သည့်အဆင့်အထိ ရောက်ရှိရန်မှာ အချိန်ယူရမည် ဖြစ်ပါသည်။

EITI နှင့်ဆက်စပ်နေသော အကြံပြုချက်များ

ပတာခတွင် တူးဖော်ထုတ်လုပ်ရေးလုပ်ငန်းများအား အခွန်ကောက်ခံရေးဌာနခွဲ တစ်ခုတည်ထောင်ရန်၊ ထိုသို့ တည်ထောင်ဆောင်ရွက်ခြင်းဖြင့် တူးဖော်ထုတ်လုပ်ရေးလုပ်ငန်းများမှရရှိသင့်သည့် အခွန်အကောက်များ ကောက်ခံနိုင်မည့် ဌာနတွင်း စွမ်းဆောင်ရည် တိုးတက်စေပါမည်။

ပြည်တွင်းအခွန်များဦးစီးဌာန (ပတခ)၏ တုန့်ပြန်ဖြေကြားချက် စီမံကိန်းနှင့် ဘဏ္ဍာရေးဝန်ကြီးဌာန၊ ပြည်တွင်းအခွန်များဦးစီးဌာနသည် ခေတ်မီပြီးစွမ်းဆောင်ရည် မြင့်မားသော အခွန်ဆိုင်ရာစီမံခန့်ခွဲမှုစနစ် ဖြစ်ပေါ်စေရေး၊ ပြုပြင်ပြောင်းလဲမှုအစီအစဉ် ၏ ကနဦးဆောင်ရွက်သည့် အခွန်ထမ်းကိုယ်တိုင် အခွန်စည်းကြပ်သည့်စနစ် (Self-Assessment System)ဖြင့် ဆောင်ရွက်သော အခွန်ထမ်းကြီးများဆိုင်ရာ အခွန်ရုံးခေါ် LTO (Large Taxpayer Office) ကို ဖွင့်လှစ်ဆောင်ရွက်ရန် ၃၀.၈.၂၀၁၃ ရက်နေ့တွင် ခွင့်ပြုမိန့်ရရှိခဲ့ပြီး ၁.၄.၂၀၁၄ ရက်နေ့မှစ၍ အခွန်စည်းကြပ်ခြင်း ဆိုင်ရာလုပ်ငန်းများကို ဆောင်ရွက်ခဲ့ပါသည်။ ထို့ပြင်အလယ်အလတ် အခွန်ထမ်းများ ဆိုင်ရာ ရုံး(၁)သည်လည်း ၁.၄.၂၀၁၇ ရက်နေ့မှ စတင်၍ အခွန်ထမ်းကိုယ်တိုင် အခွန်စည်းကြပ်သည့်စနစ်သို့ စတင်ဆောင်ရွက်လျက် ရှိပါသည်။ အဆိုပါ အခွန်ရုံးများသည် မြန်မာနိုင်ငံတွင် အခွန်အများဆုံး ပေးဆောင်သော အခွန်ထမ်းကြီးများဖြစ်ပါသဖြင့် တူးဖော် ရေးလုပ်ငန်းများသာမက ကုန်သွယ်မှု လုပ်ငန်းများ၊ ထုတ်လုပ်ရေးလုပ်ငန်းများကိုလည်း စည်းကြပ်ဆောင်ရွက်လျက် ရှိပါသည်။

တူးဖော်ထုတ်လုပ်ရေးကဏ္ဍရှိ ကုမ္ပဏီကြီးအများစုမှာ ပတခ၏ ရန်ကုန်မြို့၊ အခွန်ထမ်းကြီးများဆိုင်ရာ အခွန်ရုံး (LTOရုံး)တွင် ရှိနေပါသည်။ ဤ LTO ရုံးတွင် စာရင်းစစ်အဖွဲ့ (၃)ဖွဲ့ဖွဲ့စည်းထားကာ၊ အဓိကအားဖြင့် ရေနံနှင့် သဘာဝဓာတ်ငွေ့ကဏ္ဍအတွက် စွမ်းဆောင်ရည်တည်ဆောက်ရေး သင်တန်းများပေးနေပါသည်။ ထိုသင်တန်း များကို NORADအဖွဲ့မှ ထောက်ပံ့ပေးခြင်း ဖြစ်သည်။ လက်ရှိအနေအထားအရ ပတခတွင် တူးဖော် ထုတ်လုပ်ရေးလုပ်ငန်းများအားလုံးကို စီမံခန့်ခွဲရန်ဝန်ထမ်းရင်းမြစ် အလုံအလောက်မရှိပါ။ ပြုပြင်ပြောင်းလဲရေး အစီအစဉ်အရ စွမ်းဆောင်ရည် တည်ဆောက်ရေးလုပ်ငန်းများကို အချိန်နှင့်အမျှ ရေရှည်တည်တံ့စွာ ဆောင်ရွက်သွားရန် စီစဉ်ထားပါသည်။ စွမ်းဆောင်ရည်နည်းပါးနေသော ဤအခြေအနေတွင် ဝန်ထမ်းများ၊ အကူအညီအထောက်အပံ့များအား (ကဏ္ဍများစွာသို့) ဖြန့်ကြဲဆောင်ရွက်လိုက်ခြင်းဖြင့် ရေရှည်တွင်ဆုတ်ယုတ်မှုများပင်ဖြစ်လာနိုင်သည်ဟု သုံးသပ်ပါသည်။

EITဆိုင်ရာအကြံပြုချက်ငယ် (၁)
အခွန်စာရင်းစစ်ဆေးခြင်း၊ စွန့်စားရမှု(ဆုံးရှုံးနိုင်ခြေ) အခြေခံသည့် အခွန်စာရင်းစစ်ဆေးခြင်း (risk-based tax auditing)၊ အချက်အလက်များဖလှယ်ခြင်းနှင့် လွှဲပြောင်း

ဈေးနှုန်း (transferred pricing)စသည့် နယ်ပယ်များကို လွှမ်းခြုံမိစေမည့် လေ့ကျင့်ရေးနှင့် သင်တန်းလိုအပ်ချက်များကို လေ့လာဆန်းစစ်ဖော်ထုတ်ရန်။

ပြည်တွင်းအခွန်များဦးစီးဌာန(ပတခ)၏ တုန့်ပြန်ဖြေကြားချက်
ပြည်တွင်းအခွန်များဦးစီးဌာနသည် မိမိတို့၏ဝန်ထမ်းများကို ရာထူးအဆင့်အလိုက် တတ်သိနားလည်စေရန် ခေတ်နှင့်လျော်ညီသော အခွန်စည်းကြပ်မှုဆိုင်ရာ သင်တန်းများကို လုပ်ငန်းခွင်အတွင်းကျွမ်းကျင်စွာ ဆောင်ရွက်နိုင်စေရေးအတွက် အခွန်ဆိုင်ရာစာရင်းစစ်ဆေးခြင်း၊ စွန့်စားရမှုကို အခြေခံသည့် အခွန်စာရင်းစစ်ဆေးခြင်း၊ အချက်အလက်ဖလှယ်ခြင်း၊ လွှဲပြောင်းဈေးနှုန်း၊ အခွန်ဆိုင်ရာ ပြုပြင်ပြောင်းလဲရေး စီမံခန့်ခွဲမှုသင်တန်း၊ အခွန်နှစ်ထပ် ရှောင်ရှားရေး သဘောတူစာချုပ်များနှင့်စပ်လျဉ်း၍ သင်တန်းများ၊ ရေနံနှင့် သဘာဝဓာတ်ငွေ့ဆိုင်ရာ အခွန်စီမံခန့်ခွဲမှု၊ အခွန်မူဝါဒနှင့် အခွန်ဆိုင်ရာအသုံးစရိတ် အလုပ်ရုံဆွေးနွေးပွဲ၊ မူဝါဒနှင့် ဆောင်ရွက်ချက်များသင်တန်း၊ နည်းပညာဆိုင်ရာ အထောက်အကူပြုသင်တန်းနှင့် ပိုမိုထိရောက်ကောင်းမွန်သည့် အခွန်ဆိုင်ရာစီမံခန့်ခွဲမှုသင်တန်း (Integrated Tax Administration System (ITAS) သင်တန်းများကို လေ့လာသင်ယူရန် ချမှတ်ဆောင်ရွက်ထားပြီး ဖြစ်ပါသည်။

ဤသင်တန်းများအားလုံးကို World Bank၊ ODA၊ IMFနှင့် NORAD စသော အဖွဲ့အစည်းများ၏ နိုင်ငံခြားသားကျွမ်းကျင်ပညာရှင်များမှ သင်ကြားပို့ချပေးထားပြီးဖြစ်ပါသည်။

အထက်ပါ သင်တန်းများကို သင်ကြားပို့ချပြီးသောအခါ ဝန်ထမ်းများသည် ယင်းသင်တန်းများမှ လေ့လာသင်ယူထားသည့် စွမ်းရည်များနှင့် ကျွမ်းကျင်မှုများကို လက်တွေ့အသုံးပြုနိုင်ပြီး တစ်ချိန်တည်းမှာပင် စဉ်ဆက်မပြတ်ဖွံ့ဖြိုးတိုးတက်ရေးအတွက် ဝန်ထမ်းများ၏ စွမ်းဆောင်ရည်များကိုလည်း ပိုမိုကောင်းမွန်စေပါသည်။

လေ့ကျင့်ရေးနှင့် သင်တန်းလိုအပ်ချက် ဆန်းစစ်ခြင်းလုပ်ငန်းများကို ဆောင်ရွက်ခဲ့ပြီးဖြစ်ရာ ပြုပြင်ပြောင်းလဲရေး အစီအစဉ်အကောင်အထည် ဖော်ဆောင်ရွက်ရန်လည်း အတည်ပြုထားပြီးဖြစ်ပါသည်။ လိုအပ်ချက်ဆန်းစစ်ခြင်းလုပ်ငန်း၏ ရလဒ်တစ်ခုအဖြစ် စွန့်စားရမှု အခြေခံသည့်အခွန် စာရင်းစစ်လုပ်ငန်းများ (risk-based tax auditing work)ကို အဓိကဦးတည်

ဆောင်ရွက်ရန်လည်း သတ်မှတ်ပြီးဖြစ်ပါသည်။ NORAD အဖွဲ့မှ ရေနံနှင့် သဘာဝဓာတ်ငွေ့လုပ်ငန်းများအတွက် သင်တန်းများပေးနေပြီး စာရင်းစစ်လုပ်ငန်းများကိုလည်း လက်တွေ့ဆောင်ရွက်နေပြီဖြစ်ပါသည်။ ထို့အတူပင် ကမ္ဘာ့ဘဏ်ကလည်း လွှဲပြောင်းဈေးနှုန်း (transfer pricing)ဆိုင်ရာ သင်တန်းများကို ထောက်ပံ့ပေးနေပါသည်။ ထိုသင်တန်းများ၏ ရည်ရွယ်ချက်မှာ စာရင်းစစ်လုပ်ငန်း ဆောင်ရွက်မည့် ဝန်ထမ်းများ၏ အရည်အချင်းနှင့် ကိုက်ညီစွာစာရင်းစစ်နိုင်ရန် (သို့မဟုတ်) ဝန်ထမ်းအရည်အချင်းကို ချဲ့ထွင်ဆောင်ရွက်နိုင်ရန် ဖြစ်ပါသည်။

EITI ဆိုင်ရာအကြံပြုချက်ငယ် (၂)

တူးဖော်ထုတ်လုပ်ရေးလုပ်ငန်းများမှ အခွန်အကောက်များကို စီမံခန့်ခွဲ၊ ကောက်ခံနိုင်ရေးအတွက် အခွန်စည်းကြပ်မှုနှင့် အခွန်စာရင်းစစ် မဟာဗျူဟာအပါအဝင် လုပ်ထုံးလုပ်နည်းများနှင့်စနစ်များကို တည်ထောင် ဆောင်ရွက်ရန်။

ပြည်တွင်းအခွန်များဦးစီးဌာန (ပတခ)၏ တုန့်ပြန်ဖြေကြားချက် စာရင်းစစ် မဟာဗျူဟာတစ်ရပ်ကို ရေးဆွဲထားပြီးဖြစ်ရာ၊ အထွေထွေလုပ်ငန်းများ စာရင်းစစ်ဆေးခြင်းနှင့် ရေနံနှင့် သဘာဝဓာတ်ငွေ့ကဏ္ဍစာရင်း စစ်ဆေးခြင်းတို့ကို အခွန်ထမ်းကြီးများဆိုင်ရာ အခွန်ရုံး(LTO)တွင် NORAD အဖွဲ့နှင့် ပူးပေါင်း တစ်ဆင့်ပြီးတစ်ဆင့် ဆောင်ရွက်နေသည့်အပြင် စာရင်းစစ်ဆေးခြင်းကို ဆုံးရှုံးနိုင်ခြေ စီမံခန့်ခွဲမှု (risk management) အရ ဆောင်ရွက်ခြင်း၊ စာရင်းစစ်လက်စွဲ (audit manual) ချမှတ်ဆောင်ရွက်နေပြီ ဖြစ်ပါသည်။ ဤအဆင့်များအားလုံးသည် ပြုပြင်ပြောင်းလဲရေးလုပ်ငန်းစဉ် (Reform Process) တွင်ပါဝင်သည့် အခန်းကဏ္ဍဖြစ်၍ ဆောင်ရွက်ဆဲဖြစ်ပါသည်။

ပတခအနေဖြင့် သယံဇာတတူးဖော်ထုတ်လုပ်ရေး ကဏ္ဍမှာ ရှုပ်ထွေးပြီး၊ စီမံခန့်ခွဲရေးအတွက် စွမ်းဆောင်ရည်မြင့်မားစွာ ရှိထားရန်လိုအပ်ကြောင်း ထပ်မံပြောကြားလိုပါသည်။ လက်ရှိ အခြေအနေအရ ပတခတွင် ထိုသို့သောစွမ်းဆောင်ရည်မျိုး မရှိသေးပါ။

စာရင်းစစ်သည့် မဟာဗျူဟာတစ်ရပ်ကို ရေးဆွဲထားပြီးဖြစ်ရာ အထွေထွေလုပ်ငန်းများ စာရင်းစစ်ဆေးခြင်းနှင့် ရေနံနှင့် သဘာဝဓာတ်ငွေ့စာရင်းစစ်ခြင်းတို့အတွက် လုပ်ထုံးလုပ်နည်းများကိုလည်း သတ်မှတ်ထားပြီးဖြစ်ပါသည်။ ဤအပိုင်းတွင်

လည်း စွမ်းဆောင်ရည်အကန့်အသတ်များ ရှိနေခြင်းကို နားလည်ထားရန် အရေးကြီးပါသည်။ ဝန်ထမ်းတစ်ဦးချင်း၏ အရည်အချင်းကို မြှင့်တင်ရမည်ဖြစ်ပြီး၊ အလွန်ရှုပ်ထွေးသော ကဏ္ဍများနှင့် တစ်ခါတစ်ရံစတင်ပါက အချိန်နှင့်အမျှ အခက်အခဲများ ပိုမိုကြုံတွေ့ရနိုင်ပါသည်။

EITI ဆိုင်ရာအကြံပြုချက်ငယ် (၃)

သယံဇာတတူးဖော်ထုတ်လုပ်ရေးကဏ္ဍတွင် အခွန်ကောက်ခံရေးအတွက် ကုမ္ပဏီများနှင့် အဖွဲ့များအားလုံး၏အချက်အလက် အခြေပြုစနစ် (Data Base)တစ်ခု တည်ထောင် ဆောင်ရွက်ရန်။

ပြည်တွင်းအခွန်များဦးစီးဌာန (ပတခ)၏ တုန့်ပြန်ဖြေကြားချက် စီမံကိန်းနှင့်ဘဏ္ဍာရေးဝန်ကြီးဌာန၊ ပြည်တွင်းအခွန်များဦးစီးဌာနအနေဖြင့် အခွန်ဆိုင်ရာ ပြုပြင်ပြောင်းလဲရေးအစီအစဉ်ကို ၂၀၂၀မှ ၂၀၂၄အထိ ဆောင်ရွက်သွားမည့် အစီအစဉ်တွင် သယံဇာတတူးဖော်ထုတ်လုပ်ရေး လုပ်ငန်းများသာမက အခြားသော လုပ်ငန်းများအပေါ် တိကျမှန်ကန်သော ကိန်းဂဏန်းများ အပေါ်အခြေခံသည့် ဘက်စုံအခွန် စီမံခန့်ခွဲရေးစနစ် (Integrated Tax Administration System - ITAS) ဖြင့် အခွန်ကောက်ခံရရှိနိုင်ရေးအတွက် အချက်အလက်စနစ် (data center) တည်ထောင်ခြင်းလုပ်ငန်းများကို မြန်မာနိုင်ငံ ပြည်သူ့ဘဏ္ဍာရေးစီမံခန့်ခွဲမှုစနစ် ခေတ်မီဖွံ့ဖြိုးတိုးတက်ရေး စီမံကိန်း (Myanmar Modernization for Public Financial Management - MMPFM)အရ နေပြည်တော်နှင့် ရန်ကုန်တို့တွင် အငယ်စားအချက်အလက်စနစ်များ (mini data center) ဝယ်ယူဆောင်ရွက်ခဲ့ပြီး ယင်းအစီအစဉ်ကို ၂၀၁၉ခုနှစ် ဒီဇင်ဘာလတွင် စတင်အကောင်အထည်ဖော် ဆောင်ရွက်သွားမည်ဖြစ်ပါသည်။

ပတခတွင် လက်ရှိလည်ပတ်နေသောစနစ်မှာ စာရွက်စာတမ်း အခြေခံသည့်စနစ်ဖြစ်ပါသည်။ အခွန်ထမ်းကြီးဆိုင်ရာ အခွန်ရုံးတွင် ကွန်ပျူတာစနစ်ငယ်တစ်ခုဖြင့် ဆောင်ရွက်နေပြီး၊ သယံဇာတ တူးဖော်ထုတ်လုပ်ရေးကဏ္ဍရှိ အဖွဲ့အစည်းများအားလုံးကို မှတ်တမ်းတင်ထားပါသည်။ လက်ရှိတွင် ဘက်စုံအခွန်စီမံခန့်ခွဲရေးစနစ် ခေါ် Integrated Tax Administration System (ITAS)ကို ဝယ်ယူနေဆဲဖြစ်ပါသည်။ ဤစနစ်ကို တစ်နိုင်ငံလုံးတွင် အသုံးပြုနိုင်ရန် နှစ်အနည်းငယ်ကြာမြင့်မည် ဖြစ်သော်လည်း၊ မူဝါဒရည်ရွယ်ချက်များအတွက် အချက်အ-

လက်စနစ် (data base)တစ်ခုကို ရေးဆွဲ၍အသုံးပြုနိုင်မည် ဖြစ်ပါသည်။

EITI ဆိုင်ရာအကြံပြုချက်ငယ် (၄)

သုတေသနနှင့် မူဝါဒစာတမ်းများ/ အစီရင်ခံစာများ ပြုစုနိုင်ရေး အတွက် တာဝန်ယူဆောင်ရွက်မည့် သုတေသနအဖွဲ့ (ဌာနခွဲ) တစ်ခုကို တည်ထောင်ဆောင်ရွက်ရန်။

ပြည်တွင်းအခွန်များဦးစီးဌာန (ပတခ)မှ တုန့်ပြန်ဖြေကြားချက် စီမံကိန်းနှင့် ဘဏ္ဍာရေးဝန်ကြီးဌာန၊ ပြည်တွင်းအခွန်များဦးစီး ဌာနသည် အခွန်ဆိုင်ရာပြင်ပြောင်းလဲရေးလုပ်ငန်းစဉ်တွင် ခေတ်နှင့်အညီလိုက်လျောညီထွေဖြစ်စေမည့် အဓိကအခန်း ကဏ္ဍဖြစ်သော ဌာန၏ဖွဲ့စည်းပုံအား ၁၉.၆.၂၀၁၄ရက်နေ့တွင် ကျင်းပပြုလုပ်သော ပြည်ထောင်စုအစိုးရအဖွဲ့ အစည်းအဝေး အမှတ်စဉ် (၁၂/၂၀၁၄)အရ ပြင်ဆင်ဖွဲ့စည်းခဲ့ပါသည်။ ယင်း ပြင်ဆင်ဖွဲ့စည်းပုံအရ ဌာနခွဲ(၁၁)ခုတွင် အခွန်မူဝါဒနှင့် သုတေ သနဌာနခွဲအား ပါဝင်ဖွဲ့စည်းခဲ့ပါသည်။

လတ်တလောတွင် မူဝါဒဌာနခွဲတစ်ခုကို တည်ထောင်ထားပြီး ဖြစ်ပါသည်။ IMF အဖွဲ့နှင့် NORAD အဖွဲ့တို့ကလည်း ထိုဌာန ခွဲတွင် သယံဇာတတူးဖော်ထုတ်လုပ်ရေးကဏ္ဍနှင့် ပတ်သက် သည့် စွမ်းဆောင်ရည်တည်ဆောက်ပေးရန် ကူညီပေးနေပါ သည်။ ထိုအကူအညီများတွင် သယံဇာတတူးဖော်ထုတ်လုပ် ရေးကဏ္ဍအား ထိရောက်စွာ အခွန်ကောက်ခံနိုင်မည့် ဥပဒေ အခြေခံတည်ဆောက်ရန် ဝင်ငွေခွန်ဥပဒေကို ပြန်လည် ရေးသားခြင်းနှင့် စွမ်းဆောင်ရည် တည်ဆောက်ခြင်းလုပ်ငန်း များပါဝင်သည်။ ဝင်ငွေခွန်ဥပဒေသစ်ကို ပြန်လည်ရေးသား ရာတွင် (လက်ရှိဝင်ငွေခွန်ဥပဒေတွင် ပါဝင်ခြင်းမရှိသေးသော) လွှဲပြောင်းဈေးနှုန်း (transfer pricing) စသည့် နိုင်ငံတကာ အခွန်ဆိုင်ရာ ပြဌာန်းချက်များ ထည့်သွင်းရေးဆွဲထားမည်။ ဤရေရှည်လုပ်ငန်းကြောင့် အခွန်ထမ်းနှင့် ပြည်တွင်းအခွန် များဦးစီးဌာန (ပတခ)နှစ်ဦးလုံးအတွက် အချိန်နှင့်အမျှသေချာ မှုနှင့် ရှင်းလင်းတိကျမှုတို့ကို ပေးစွမ်းနိုင်ပါသည်။

EITI ဆိုင်ရာအကြံပြုချက်ငယ် (၅)

တွင်းထွက်သတ္တုများအား အခွန်ကောက်ခံခြင်းကို ဟန်ချက်ညီ ဆောင်ရွက်ခြင်းနှင့် ဘဏ္ဍာရေးဆိုင်ရာစည်းမျဉ်းများကို စုစည်း ဆောင်ရွက်နိုင်ရေးအတွက် လေ့လာဆန်းစစ်မှုတစ်ရပ် ပြုလုပ် ရန်။

ပြည်တွင်းအခွန်များဦးစီးဌာန (ပတခ)၏ တုန့်ပြန်ဖြေကြားချက် လက်ရှိ ရေးဆွဲနေသည့် ဝင်ငွေခွန်ဥပဒေသစ်တွင် သယံဇာတ တူးဖော်ထုတ်လုပ်ရေး လုပ်ငန်းများအတွက် သီးသန့်စနစ် တစ်ခုကို မူကြမ်းရေးဆွဲလျက်ရှိပါသည်။ ယင်းဥပဒေသစ် ထုတ်ပြန်ပြီးပါက သယံဇာတတူးဖော်ထုတ်လုပ်ရေးလုပ်ငန်းများ အတွက်ပို၍ အကျိုးသက်ရောက်ကာ ပိုမိုထိရောက်လာမည် ဖြစ်ပါသည်။

၇.၁.၂။ သယံဇာတထုတ်ယူရေး လုပ်ငန်းများကို မှတ်သားဆောင်ရွက်နိုင်ရေးအတွက် အစိုးရဌာနများ အားလုံး အသုံးပြုသော သီးခြားအခွန်ထမ်းမှတ်ပုံစံ အမှတ် (Taxpayer Identification Number - TIN) မရှိခြင်း

နယ်ပယ်လေ့လာသတ်မှတ်သောအဆင့်တွင် လျှပ်စစ်နှင့်စွမ်း အင်ဝန်ကြီးဌာန၊ သယံဇာတနှင့် သဘာဝပတ်ဝန်းကျင် ထိန်းသိမ်းရေးဝန်ကြီးဌာန၊ ပြည်တွင်းအခွန်များဦးစီးဌာနနှင့် အကောက်ခွန်ဦးစီးဌာနမှရရှိသော ဝင်ငွေကြေညာလွှာများ တွင် ကုမ္ပဏီလုပ်ငန်းတစ်ခုချင်း၏ သီးခြားအခွန်ထမ်း မှတ်ပုံတင်အမှတ် မရှိကြောင်းမှာမှတ်သားမိပါသည်။ အချို့ ကုမ္ပဏီများ၏ အမည်စာလုံးပေါင်းများမှာ အစိုးရဌာနတစ်ခုနှင့် တစ်ခု စာလုံးပေါင်းသတ်ပုံခြင်း မတူညီကြချေ။ ယင်းခြားနား ချက်များသည် ထိုဝင်ငွေကြေညာလွှာများကို မြန်မာဘာသာမှ အင်္ဂလိပ်ဘာသာသို့ ဘာသာပြန်ဆို ရခြင်းကြောင့် ဖြစ်ပေါ်နိုင်ပါ သည်။

ယင်းအပြင် ပတခနှင့်အကောက်ခွန်ဦးစီးဌာနတို့သည် တူးဖော် ထုတ်လုပ်ရေး ကုမ္ပဏီများအားလုံး အပြည့်အစုံပါဝင်သော စာရင်းပြုစုထားကြောင်း၊ ရေနံနှင့်သဘာဝဓာတ်ငွေ့ သတ္တုတူး ဖော်ရေး ကုမ္ပဏီများ၏ သီးခြားမှတ်ပုံတင်အမှတ်များကိုလည်း ပြုစုထားခြင်းမရှိကြောင်း သိရှိရပါသည်။

ဤအခြေအနေကြောင့် အောက်ပါတို့ဖြစ်ပေါ်လာခဲ့ပါသည် -

- ပြည်တွင်းအခွန်များဦးစီးဌာနနှင့် အကောက်ခွန်ဦးစီး ဌာနတို့သည် လုပ်ငန်းအမည်များကို ကုမ္ပဏီအမည်ကိုသာ အခြေခံ၍ မှတ်တမ်းတင်ထားသဖြင့် အခွန်ကြေညာလွှာစာရင်း ပြည့်စုံမှုရှိရေးနှင့်စပ်လျဉ်း၍ အလွန်အမင်းစွန့်စားမှုယူနေပါ သည်။

- ယင်းအမည်များကို မှတ်တမ်းတင်ရာတွင် စာလုံးပေါင်းမတူညီမှုများကြောင့် ကိန်းဂဏန်းပိုင်းဖြတ်မှုခွဲခြမ်းစိတ်ဖြာသုံးသပ်ခြင်းဆောင်ရွက်ရန် သက်ဆိုင်ရာကုမ္ပဏီတစ်ခုချင်းပေးဆောင်ထားသော စုစုပေါင်းအခွန်ထမ်းငွေပမာဏအပေါ် အခြေခံ၍ ဤအစိုးရဌာနများမှ ရရှိသော ဝင်ငွေကြေညာလွှာများကို ပေါင်းစည်းရန်မလုပ်နိုင်ပေ။ ကိန်းဂဏန်းပိုင်းဖြတ်မှုခွဲခြမ်းစိတ်ဖြာသုံးသပ်ခြင်းကို အချက်အလက်များ အားလုံးစုပေါင်းတွက်ချက်ခြင်းမရှိဘဲ အစိုးရဌာနတစ်ခုချင်းအတွက် သီးခြားဆောင်ရွက်ခဲ့ပါသည်။

- ပတာခနှင့် အကောက်ခွန်ဦးစီးဌာနတို့သည် တူးဖော်ထုတ်လုပ်ရေးကုမ္ပဏီများမှ ပေးအပ်ခဲ့သော ပေးချေမှုအချို့ကို မှတ်တမ်းတင်နိုင်ခြင်းမရှိသဖြင့် ၎င်းတို့၏ အစီရင်ခံစာအတွက် အချက်အလက်ပေးပို့သည့် စာပုံစံများနှင့်ကုမ္ပဏီများ၏ အစီရင်ခံစာအတွက် အချက်အလက်ပေးပို့သည့် စာပုံစံများအကြား ကွာခြားချက်များ ရှိလာပါသည်။ ဤကွာခြားချက်များကို စာရင်းတိုက်ဆိုင်စစ်ဆေးမှုအဆင့်တွင် ဖော်ထုတ်သိရှိခဲ့ပါသည်။

အကြံပြုချက်

ထိုကြောင့် အစိုးရဌာနအားလုံးအနေဖြင့် ကုမ္ပဏီများမှာ ရရှိသော ငွေပေးချေမှုများကို မှတ်တမ်းပြုထားနိုင်ရန် သီးခြားအခွန်ထမ်းအမှတ် TIN တစ်ခုသာအသုံးပြုရန် အကြံပြုလိုက်ပါသည်။ လက်ရှိကုမ္ပဏီများ၏ အခြေအနေကို ဖြေရှင်းနိုင်ရန် အစိုးရဌာနများသည် ဆက်လက်၍နီးနီးကပ်ကပ် ပူးပေါင်းဆောင်ရွက်ရန် လိုအပ်ပါသည်။

ကုမ္ပဏီအသစ်များနှင့်စပ်လျဉ်း၍ ၎င်းတို့ကုမ္ပဏီ စတင်တည်ထောင်လိုက်သည်နှင့် တစ်ပြိုင်နက် TINအမှတ်များချမှတ်ပေးထားသင့်ပါသည်။ TINအမှတ်များကို သက်ဆိုင်ရာအစိုးရဌာနများအားလုံးသို့ ဖြန့်ဝေပေးထားသင့်ပြီး ကုမ္ပဏီတိုင်းမှ ထိုနံပါတ်ကို ကိုးကားခြင်းအားဖြင့် ကုမ္ပဏီများအကြား မည်သည့်မရေရာ၊ မကွဲပြားခြင်းကိုမဆို ရှောင်ရှားနိုင်ပေမည်။

ပြည်တွင်းအခွန်ဦးစီးဌာန(ပတာခ)၏ မှတ်ချက်များ
ပြည်တွင်းအခွန်ဦးစီးဌာနသည် ၂၀၁၄ - ၂၀၁၅ ဘဏ္ဍာရေးနှစ်မှစတင်၍ အခွန်ထမ်းကြီးများဆိုင်ရာ အခွန်ရုံးတွင် အသေးစားကွန်ပျူတာစနစ်တစ်ခုဖြင့် အခွန်ထမ်းများအား သီးခြားအခွန်ထမ်းမှတ်ပုံတင်အမှတ် (TIN)ချမှတ်အသုံးပြုဆောင်ရွက်လျက်ရှိပြီး၊ အလယ်အလတ် အခွန်ထမ်းများဆိုင်ရာ အခွန်ရုံးတွင်လည်း တစ်ဆင့်ပြီးတစ်ဆင့်တိုးချဲ့ကာ အဆိုပါရုံးများရှိ

အခွန်ထမ်းများအား TINနံပါတ်ချမှတ်အသုံးပြု ဆောင်ရွက်လျက်ရှိပါသည်။ ပြည်တွင်းအခွန်ဦးစီးဌာန တစ်ခုလုံးအတွက် ၂၀၁၉- ၂၀၂၀ ဘဏ္ဍာရေးနှစ်တွင် နည်းပညာအခြေပြုအခွန်ဆိုင်ရာ စီမံခန့်ခွဲမှုစနစ်သစ်တစ်ရပ်ကို ၂၀၁၉ခုနှစ်၊ ဇူလိုင်လ(၁)ရက်နေ့တွင် စတင်ဆောင်ရွက်နိုင်မည်ဟု ခန့်မှန်းပါသည်။ သို့ရာတွင် တူးဖော်ထုတ်လုပ်ရေးလုပ်ငန်းများသာမက ပတာခ(IRD)နှင့် ဆက်စပ်နေသည့် အခြားသော အစိုးရဌာနများသည်လည်း ပတာခမှအသုံးပြုသော TINနံပါတ်ကို အသုံးပြုသင့်ပါသည်။

သီးခြားအခွန်ထမ်းမှတ်ပုံတင်အမှတ်(TINနံပါတ်)တစ်ခုတည်းကိုသာ အသုံးပြုရန်နှင့် ထိုသို့အသုံးပြုသည့် ကွန်ပျူတာနည်းပညာစနစ်ကို တည်ဆောက်ရန်အတွက် ကွန်ပျူတာသတင်းနည်းပညာနှင့် ကွန်ရက်စနစ်ကို တည်ထောင်ရန် လိုအပ်သလို နိုင်ငံတကာတွင် အသုံးပြုသော စံချိန်စံညွှန်းအရ ဥပဒေသစ်တစ်ရပ် ပြဋ္ဌာန်းဆောင်ရွက်ရန် လိုအပ်ပါသည်။

၇.၁.၃။ သယ်ယူပို့ဆောင်ရေး၊ စက်မှုနှင့် ဝင်ငွေများအတွက် သယ်ယူပို့ဆောင်ရေးနှင့် မျှဝေပေးသည့်စနစ်တစ်ခုတည်ထောင်ရေးစဉ်းစားရန်။

မြန်မာနိုင်ငံ၏ ပြည်နယ်နှင့် တိုင်းအားလုံးနီးပါးတွင် ရေနံ၊ သဘာဝဓာတ်ငွေ့နှင့် သတ္တုသတ္တုဓာတ်ငွေ့များရရှိပြီး အကြီးမားဆုံးသော ကုန်းတွင်းသယ်ယူပို့ဆောင်ရေးအမြတ်များသည် ပဲခူးတိုင်းဒေသကြီး၊ ကချင်ပြည်နယ်၊ မကွေးတိုင်းဒေသကြီး၊ မန္တလေးတိုင်းဒေသကြီး၊ စစ်ကိုင်းတိုင်းဒေသကြီး၊ ရှမ်းပြည်နယ်နှင့် တနင်္သာရီတိုင်းဒေသကြီးတို့တွင်ရှိပါသည်။ ဤဒေသများနှင့် အခြားဒေသများတွင် သယ်ယူပို့ဆောင်ရေးဖော်ထုတ်ယူမှုလုပ်ငန်းများကြောင့် ဒေသခံများ၏ အသက်မွေးဝမ်းကြောင်းနှင့် ဒေသန္တရပတ်ဝန်းကျင်ကို ဆိုးဝါးစွာ ထိခိုက်ပျက်စီးလျက်ရှိသည်။

သယ်ယူပို့ဆောင်ရေး ဖော်ထုတ်ယူရေး ကုမ္ပဏီများမှ ကောက်ခံရရှိသည့် အခွန်အခများကို နိုင်ငံတော်ဘဏ္ဍာငွေစာရင်းထဲသို့ ထည့်သွင်းပြီးနောက် တစ်နိုင်ငံလုံးရှိ အသုံးစရိတ်များနှင့် စီမံကိန်းများတွင် ပြန်လည်သုံးစွဲရန် စီစဉ်ထားပါသည်။ သတ္တုတူးဖော်ရေး ကုမ္ပဏီများထံမှ ကောက်ခံရရှိသည့် အခွန်ဘဏ္ဍာငွေများကို တိကျသေချာစွာခွဲဝေချပေးသော သတ်မှတ်ထားသည့် စီမံကိန်းများဟူ၍ မရှိပေ။

အကြံပြုချက်

ဒေသခံများသည် သယံဇာတထုတ်ယူမှုလုပ်ငန်းများ၏ အကျိုးဆက်ကိုတိုက်ရိုက်ခံစားရသူများဖြစ်သဖြင့် အစိုးရသည် သယံဇာတတူးဖော်ထုတ်ယူရေး ကုမ္ပဏီများမှရရှိသည့်အခွန်ဘဏ္ဍာငွေများမှ အထူးရန်ပုံငွေတစ်ရပ် (သို့မဟုတ်) ဘဏ္ဍာငွေခွဲဝေမှု ယန္တရားထူထောင်ခြင်းမှတစ်ဆင့် ထိုဘဏ္ဍာငွေများကို အောက်ပါအတိုင်း အကျိုးပြုမည့် စီမံကိန်းများအတွက် ရန်ပုံငွေများ ခွဲဝေပေးနိုင်သည် -

- သယံဇာတတူးဖော်ထုတ်ယူသည့် လုပ်ငန်းများကြောင့် ထိခိုက်သည့် ဒေသခံများ ပြန်လည်ထူထောင်ရေးနှင့် ဖွံ့ဖြိုးရေး၊
- အကြမ်းဖက်သော ပဋိပက္ခများလျော့ချရန် (သို့မဟုတ်) တားဆီးကာကွယ်ရန်၊
- ဒေသခံများ၏ ပိုင်ဆိုင်မှုဟူသော အတွေးအမြင်များအပေါ် အခြေခံသည့် ဒေသခံများ၏ အကျိုးအမြတ်ရရေး တောင်းဆိုမှုများကို တုန့်ပြန်ဖြေကြားခြင်းရန်နှင့်
- သယံဇာတကြွယ်ဝသော ဒေသများနှင့် သယံဇာတမကြွယ်ဝသော ဒေသများအတွင်း ဒေသဝင်ငွေညီမျှမှုရှိအောင် မြှင့်တင်လုပ်ဆောင်ရန်။

ပွင့်လင်းမြင်သာမှုနှင့် ထိရောက်မှုရှိရေးအတွက် ဘဏ္ဍာငွေခွဲဝေသည့်စနစ်သည် မည်သည့်ဘဏ္ဍာငွေခွဲဝေသည့် ပုံသေနည်းကို ကျင့်သုံးမှုအပေါ် သက်ဆိုင်ရာအကျိုးသက်ဆိုင်သူများအားလုံး၏ ဘုံသဘောတူညီချက်ရရှိရန်သာမက ဥပဒေ၊ နည်းဥပဒေများကို ပြဋ္ဌာန်းခြင်းပါလိုအပ်သည်။

၇.၁.၄။ နိုင်ငံပိုင်လုပ်ငန်းများ၏ ပွင့်လင်းမြင်သာမှုမရှိခြင်း

အခြားအုပ်ချုပ်မှု ပြုပြင်ပြောင်းလဲမှုများဖြစ်သည့် နိုင်ငံတော်မှ (နိုင်ငံပိုင်လုပ်ငန်းများ) ပိုင်ဆိုင်မှုကို ဗဟိုမှချုပ်ကိုင်ခြင်း၊ စတော့ရှယ်ယာဈေးကွက်သို့ လုပ်ငန်းများကို စာရင်းသွင်းခြင်း၊ စီမံအုပ်ချုပ်သော ဘုတ်အဖွဲ့ကို တိုးတက်ကောင်းမွန်အောင် လုပ်ဆောင်ခြင်းများနှင့် ဘဏ္ဍာရေးပြန်လည်ဖွဲ့စည်းခြင်း စသည်တို့နှင့်အတူတွဲ၍ နိုင်ငံပိုင်လုပ်ငန်းများတွင် သတင်းအချက်အလက် ထုတ်ပြန်ကြေညာခြင်း စံနှုန်းမြင့်မားသော တာဝန်ခံမှုတို့သည် နိုင်ငံပိုင်လုပ်ငန်းများ၏ ပိုမိုကောင်းမွန်လာသော ထိရောက်မှုနှင့် စွမ်းဆောင်ရည်ကို တိုးတက်အောင် ထောက်ပံ့ပေးနိုင်သည်။ အစိုးရအနေဖြင့် စစ်မှန်ထိရောက်သော ပိုင်ရှင်ဖြစ်စေရန်၊ လွှတ်တော်အနေဖြင့် ပိုင်ရှင်ဖြစ်သည့်

နိုင်ငံတော်၏ စွမ်းဆောင်မှုကို သုံးသပ်အကဲဖြတ်နိုင်ရန်၊ မီဒီယာများအနေဖြင့် နိုင်ငံပိုင်လုပ်ငန်းများ၏ ထိရောက်မှုကို အများပြည်သူ နားလည်သဘောပေါက်လာအောင် လုပ်ဆောင်ရန်၊ အခွန်ထမ်းပြည်သူများနှင့် အများပြည်သူများအနေဖြင့် နိုင်ငံပိုင်လုပ်ငန်းများ၏ လုပ်ဆောင်ချက်နှင့် ပတ်သက်ပြီး ပြီးပြည့်စုံစွာ နားလည်သဘောပေါက်စေရန်အတွက် ဘဏ္ဍာရေးဆိုင်ရာနှင့် ဘဏ္ဍာရေးဆိုင်ရာမဟုတ်သည့် သတင်းအချက်အလက်များကို ထုတ်ပြန်ကြေညာခြင်းသည် အစိုးရအတွက် မရှိမဖြစ် အရေးကြီးသည်။

မြန်မာ့ရေနံနှင့် သဘာဝဓာတ်ငွေ့လုပ်ငန်းအနေဖြင့် ကမ်းလွန်လုပ်ကွက်တစ်ခုချင်း၊ ပြည်ပတင်ပို့သောနှင့် ပြည်တွင်းသုံးသောပမာဏများ၊ လက်ရှိစာချုပ်ချုပ်ထားသည့် လုပ်ကွက်များနှင့်လုပ်ကိုင်နေသည့် ကုမ္ပဏီများစသည့် စုစုပေါင်းထုတ်လုပ်မှုပမာဏကို စတင်ထုတ်ပြန်ကြေညာနေကြောင်း သိရပါသည်။ သို့သော်လည်း ပွင့်လင်းမြင်သာမှုနှင့် ကုမ္ပဏီလုပ်ငန်းများ၏ စီးပွားရေးစီမံအုပ်ချုပ်မှုတို့တွင် ယခုထက်ပိုကောင်းအောင် လုပ်ဆောင်စရာများ ကျန်နေပါသေးသည်။ သယံဇာတနှင့် သဘာဝပတ်ဝန်းကျင်ထိန်းသိမ်းရေးဝန်ကြီးဌာနသည် နိုင်ငံပိုင်လုပ်ငန်းများနှင့် ပုဂ္ဂလိကကုမ္ပဏီများအတွက် စံသတ်မှတ်ချက်များကို ဖော်ဆောင်ရန် ယခုနှစ်တွင်များစွာ လုပ်ဆောင်နေသည်ဟုပြောကြသော်လည်း ယင်းဝန်ကြီးဌာနအောက်မှ နိုင်ငံပိုင်လုပ်ငန်းများသည် ရေနံနှင့် သဘာဝဓာတ်ငွေ့ကုမ္ပဏီမှ နိုင်ငံပိုင်လုပ်ငန်းများထက် ပွင့်လင်းမြင်သာမှု နည်းပါးလှပေသည်။ သယံဇာတနှင့် သဘာဝပတ်ဝန်းကျင် ထိန်းသိမ်းရေးဝန်ကြီးဌာနလက်အောက်ရှိ နိုင်ငံပိုင်လုပ်ငန်းများသည် ယင်းတို့ပါဝင်လုပ်ကိုင်နေသည့် ဖက်စပ်လုပ်ငန်းများ၊ ဝင်ငွေများ၊ အသုံးစရိတ်များ သို့မဟုတ် တစ်ဆင့်ခံကန်ထရိုက်တာများနှင့် ဆက်ဆံရေးအခြေအနေများအကြောင်း ထုတ်ပြန်ကြေညာမှု အလွန်နည်းပါးလှသည်။ ထို့အပြင်စစ်ဘက်နှင့် ပတ်သက်ဆက်နွယ်နေသော လုပ်ငန်းများကို ပို၍ပွင့်လင်းမြင်သာမှု ရှိအောင် ဖြစ်စေ၊ တာဝန်ခံစေရန်ဖြစ်စေ လုပ်ဆောင်နေမှုမရှိပေ။

ထို့အပြင် အများပြည်သူများရရှိထားသည့် သတင်းအချက်အလက်အရ နိုင်ငံပိုင်လုပ်ငန်းများ၏ ဥပဒေရေးရာ သဘောသဘာဝ၊ အာဏာများနှင့် လုပ်ငန်းတာဝန်များမှာ ရှင်းလင်းမှု မရှိပေ။ အချို့မှာလုပ်ငန်းလည်ပတ်ရာတွင် စီးပွားဖက်အဖြစ်နှင့် စည်းကြပ်သူအဖြစ်ဟူ၍ တာဝန်နှစ်ခုရှိနေသည်။

အကြံပြုချက်

သယံဇာတနှင့် သဘာဝပတ်ဝန်းကျင်ထိန်းသိမ်းရေးဝန်ကြီးဌာနနှင့် လျှပ်စစ်နှင့်စွမ်းအင်ဝန်ကြီးဌာနနှစ်ခုလုံးကို နိုင်ငံပိုင်လုပ်ငန်းများအားလုံးကို လွှဲပြောင်းပေးသည့် စုပေါင်းအစီရင်ခံစာ နှစ်စဉ်ထုတ်ပြန်နိုင်ရန် လိုအပ်သည့် လုပ်ဆောင်မှုများ ဆောင်ရွက်ရန်နှင့် ထိုအစီရင်ခံစာကို သက်ဆိုင်ရာအကျိုးသက်ဆိုင်သူများ ဖြစ်သည့် လူထု၊ လွှတ်တော်နှင့် မီဒီယာသို့ဦးတည်သော သတင်းအချက်အလက် ထုတ်ပြန်ကြေညာ၊ အသိပေးသည့် ယန္တရားဖြစ်အောင် ဆောင်ရွက်ရန်အကြံပြုပါသည်။ နှစ်စဉ် စုပေါင်းအစီရင်ခံစာတွင် အောက်ပါအချက်အလက်များကို ပါဝင်ထည့်သွင်းနိုင်သည် -

- နိုင်ငံ၏ ပိုင်ဆိုင်မှုဆိုင်ရာမူဝါဒနှင့် ထိုမူဝါဒကို နိုင်ငံတော်အနေဖြင့် မည်သို့အကောင်အထည် ဖော်ဆောင်နေကြောင်း သတင်းအချက်အလက်ဆိုင်ရာ အထွေထွေထုတ်ပြန်ချက် (ဥပမာ - ပိုင်ဆိုင်မှုပိုင်းဆိုင်ရာ ဖွဲ့စည်းထားပုံ သတင်းအချက်အလက်နှင့် နိုင်ငံပိုင်လုပ်ငန်းများ၏ တိုးတက်မှုအနှစ်ချုပ် တင်ပြချက်၊ နိုင်ငံပိုင်လုပ်ငန်းများ အချင်းချင်းကြားနှင့် အစိုးရကြားဆက်ဆံရေး၊ နိုင်ငံပိုင်လုပ်ငန်းများ၏ လုပ်ပိုင်ခွင့်၊ လိုင်စင်ထုတ်ပေးရာတွင် ပါဝင်သောအခန်းကဏ္ဍ၊ အကျိုးစီးပွားဆိုင်ရာ ပဋိပက္ခ စီမံခန့်ခွဲမှု)
- စုပေါင်းဘဏ္ဍာရေး သတင်းအချက်အလက်များနှင့် နိုင်ငံပိုင်လုပ်ငန်းများ၏ ဘုတ်အဖွဲ့များ အပြောင်းအလဲများကို အစီရင်ခံခြင်း
- ကောက်ခံရရှိသည့် ဝင်ငွေများ၊ အမြတ်များ၊ လုပ်ငန်းလည်ပတ်မှုများမှ ငွေသားစီးဆင်းမှု၊ အသားတင် ရင်းနှီးမြှုပ်နှံမှု၊ အစိုးရသို့ လွှဲအပ်သောငွေများ၊ သုံးစွဲမှုစသည်တို့ ပါဝင်သော အဓိကဘဏ္ဍာရေး ညွှန်းကိန်းများနှင့်
- နိုင်ငံပိုင်လုပ်ငန်းများအပေါ် တစ်ခုချင်း အစီရင်ခံခြင်းဆိုင်ရာ သတင်းအချက်အလက်များ ဖြစ်ပါသည်။

နိုင်ငံပိုင်လုပ်ငန်းများကို ပုံစံပြောင်းလဲခြင်းကို အပြီးသတ်လုပ်ဆောင်ရန်နှင့် လက်ရှိစည်းကြပ်ကွပ်ကဲမှုတာဝန်ကို သယံဇာတတူးဖော်ထုတ်ယူမှုကဏ္ဍအတွက် ရေရှည်စည်းကြပ်မှု ပိုမိုကောင်းမွန်စေရေးသို့ ဦးတည်၍ အကျိုးစီးပွားပဋိပက္ခဖြစ်မှု ဖယ်ရှားရန် နိုင်ငံပိုင်လုပ်ငန်းများ၏ လက်ရှိစည်းကြပ်သော တာဝန်ကို သယံဇာတနှင့် သဘာဝပတ်ဝန်းကျင်ထိန်းသိမ်းရေးဝန်ကြီးဌာန/ လျှပ်စစ်နှင့်စွမ်းအင်ဝန်ကြီးဌာနတို့၏ အခြားသော ဌာနတစ်ခုသို့ သီးခြားရွှေ့ထားရန်လည်း အကြံပြုပါသည်။

သတ္တုတွင်းဦးစီးဌာန၏ မှတ်ချက်များ

သယံဇာတနှင့် သဘာဝပတ်ဝန်းကျင်ထိန်းသိမ်းရေးဝန်ကြီးဌာနသည် နိုင်ငံပိုင်လုပ်ငန်းများနှင့် ပုဂ္ဂလိကကုမ္ပဏီများအတွက် စံသတ်မှတ်ချက်များကိုဖော်ဆောင်ရန် ယခုနှစ်တွင် များစွာ လုပ်ဆောင်နေသည်ဟုပြောကြသော်လည်း ယင်းဝန်ကြီးဌာနအောက်မှ နိုင်ငံပိုင်လုပ်ငန်းများသည် ရေနံနှင့် သဘာဝဓာတ်ငွေ့ကဏ္ဍမှ နိုင်ငံပိုင်လုပ်ငန်းများထက် ပွင့်လင်းမြင်သာမှုနည်းပါးလှပေသည်။ သယံဇာတနှင့် သဘာဝပတ်ဝန်းကျင် ထိန်းသိမ်းရေးဝန်ကြီးဌာနလက်အောက်ရှိ နိုင်ငံပိုင်လုပ်ငန်းများသည် ယင်းတို့ပါဝင်လုပ်ကိုင်နေသည့် ဖက်စပ်လုပ်ငန်းများ၊ ဝင်ငွေများ၊ အသုံးစရိတ်များ (သို့မဟုတ်) တစ်ဆင့်ခံကန်ထရိုက်တာများနှင့် ဆက်ဆံရေးအခြေအနေများ အကြောင်းထုတ်ဖော်ချပြမှု အလွန်နည်းပါးလှသည်။ ထို့အပြင် စစ်ဘက်/တပ်မတော် (လက်နက်ကိုင်တပ်ဖွဲ့များ)နှင့် ပတ်သက်ဆက်နွယ်နေသော လုပ်ငန်းများကို ပို၍ ပွင့်လင်းမြင်သာမှုရှိအောင်ဖြစ်စေ၊ တာဝန်ခံစေရန်ဖြစ်စေ လုပ်ဆောင်နေမှု မရှိပေ။

ထို့အပြင် အများပြည်သူများရရှိထားသည့် သတင်းအချက်အလက်အရ နိုင်ငံပိုင်လုပ်ငန်းများ၏ ဥပဒေရေးရာသဘော သဘာဝ၊ အာဏာများနှင့် လုပ်ငန်းတာဝန်များမှာ ရှင်းလင်းမှု မရှိပေ။ အချို့မှာလုပ်ငန်းလည်ပတ်ရာတွင် စီးပွားဖက်အဖြစ်နှင့် စည်းကြပ်သူအဖြစ်ဟူ၍ တာဝန်နှစ်ခုရှိနေသည်။

နှစ်ပတ်လည်စုပေါင်းအစီရင်ခံစာတွင် အောက်ပါအချက်အလက်များကို ထည့်သွင်းနိုင်၊ ပါဝင်နိုင်ပါသည် -

- (က) နိုင်ငံ၏ပိုင်ဆိုင်မှုဆိုင်ရာမူဝါဒနှင့် ထိုမူဝါဒကို နိုင်ငံတော်အနေဖြင့် မည်သို့အကောင်အထည်ဖော်ဆောင်နေကြောင်း သတင်းအချက်အလက်ဆိုင်ရာ အထွေထွေထုတ်ပြန်ချက် (ဥပမာ - ပိုင်ဆိုင်မှုပိုင်းဆိုင်ရာဖွဲ့စည်းထားပုံ သတင်းအချက်အလက်နှင့် နိုင်ငံပိုင်လုပ်ငန်းများ၏တိုးတက်မှု အနှစ်ချုပ် တင်ပြချက်၊ နိုင်ငံပိုင်လုပ်ငန်းများ အချင်းချင်းကြားနှင့် အစိုးရကြားဆက်ဆံရေး၊ နိုင်ငံပိုင်လုပ်ငန်းများ၏လုပ်ပိုင်ခွင့်၊ လိုင်စင်ထုတ်ပေးရာတွင် ပါဝင်သောအခန်းကဏ္ဍ၊ အကျိုးစီးပွားဆိုင်ရာ ပဋိပက္ခ စီမံခန့်ခွဲမှု)၊
- (ခ) စုပေါင်းဘဏ္ဍာရေး သတင်းအချက်အလက်များနှင့် နိုင်ငံပိုင်လုပ်ငန်းများ၏ ဘုတ်အဖွဲ့များ အပြောင်းအလဲများကို အစီရင်ခံခြင်း။

(ဂ) ကောက်ခံရရှိသည့်ဝင်ငွေများ၊ အမြတ်များ၊ လုပ်ငန်းလည်ပတ်မှုများမှ ငွေသားစီးဆင်းမှု၊ အသားတင် ရင်းနှီးမြှုပ်နှံမှု၊ အစိုးရသို့ လွှဲအပ်သောငွေများ၊ သုံးစွဲမှုစသည်တို့ ပါဝင်သော အဓိကဘဏ္ဍာရေး ညွှန်းကိန်းများနှင့်

(ဃ) နိုင်ငံပိုင်လုပ်ငန်းများအပေါ် တစ်ခုချင်းအစီရင်ခံခြင်းဆိုင်ရာ သတင်းအချက်အလက်များ။

၇.၂။ ကျောက်မျက်နှင့်ကျောက်စိမ်းကဏ္ဍစီမံခန့်ခွဲမှု

၇.၂.၁။ မှတ်ပုံတင်ခြင်း၊ နောက်ကြောင်းခြေရာခံလိုက်ခြင်းနှင့် ကျောက်မျက်တန်ဖိုးသတ်မှတ်ခြင်းများ မရှိခြင်း

ကျောက်မျက်နှင့် ကျောက်စိမ်းကဏ္ဍနှင့် ပတ်သက်၍ NGO များက အဓိကဝေဖန်ကြသည့်ကိစ္စများထဲမှတစ်ခုမှာ ထုတ်လုပ်ခြင်းနှင့် ဖြန့်ဖြူးခြင်းလုပ်ငန်းစဉ်တစ်လျှောက် မပြည့်မစုံစစ်ဆေးမှုများပင် ဖြစ်သည်။ အကျိုးသက်ဆိုင်သူ အများအပြားကို ယခုအစီရင်ခံစာ ရေးသားပြုစုရန် တွေ့ဆုံမေးမြန်းမှုများအရ မြန်မာနိုင်ငံတွင် ထုတ်လုပ်သောကျောက်မျက် ထက်ဝက်ကျော်မှာ ထုတ်ပြန်ကြေညာခြင်း(မှတ်ပုံတင်ခြင်း) မရှိဘဲ (တစ်နည်းအားဖြင့် အစိုးရကိုတင်ပြခြင်းမရှိဘဲ) တရားဝင်ပြဋ္ဌာန်းထားသောစနစ်ကို ကျော်လွန်လုပ်ဆောင်လျက်ရှိကြောင်းခန့်မှန်းကြသည်။

အထက်ပါ အပိုင်း(၃.၃.၆)တွင် ဖော်ပြထားသည့်အတိုင်း မြန်မာနိုင်ငံတွင် ကျောက်မျက်ရတနာများ၏တန်ဖိုးကို မြန်မာ ကျောက်မျက်ရတနာ ရောင်းဝယ်ရေးလုပ်ငန်း၊ အခြားသော အစိုးရဌာနများ (ပြည်တွင်းအခွန်များဦးစီးဌာန၊ အကောက်ခွန်ဦးစီးဌာန၊ လွှတ်တော်)၊ မြန်မာနိုင်ငံကျောက်မျက်နှင့် ကျောက်စိမ်းလုပ်ငန်းရှင်များအသင်း (MGJEA)တို့မှ ကိုယ်စားလှယ်များနှင့် ပြင်ပကျွမ်းကျင်သူတစ်ဦးတို့ပါဝင်သော ကျောက်မျက်တန်ဖိုးဖြတ် ကော်မတီကတန်ဖိုးသတ်မှတ်သည်။ ယင်းကော်မတီ၏ ဥက္ကဋ္ဌမှာ မြန်မာ့ကျောက်မျက်ရတနာလုပ်ငန်းမှ အရာရှိတစ်ဦးဖြစ်သည်။ မြန်မာ့ကျောက်မျက်ရတနာ ရောင်းဝယ်ရေးလုပ်ငန်းမှ တာဝန်ရှိသူများနှင့်တွေ့ဆုံမှုများနှင့် မြန်မာ့ကျောက်မျက်ရတနာ ရောင်းဝယ်ရေးလုပ်ငန်း၏ ဒေသဆိုင်ရာ ရုံးခွဲသို့ ကွင်းဆင်း သွားရောက်လေ့လာမှုအရ ထိုသို့ကျောက်မျက်များကို တန်ဖိုးဖြတ်ခြင်းပြီးသွားသောအခါ ကျောက်မျက်တန်ဖိုးကို လွတ်လပ်သောစာရင်းစစ်ခြင်းများ (သို့မဟုတ်)

ပြန်လည်စစ်ဆေးခြင်းများ မရှိကြောင်း သိရှိရပါသည်။

လက်ရှိကျင့်သုံးနေသောစနစ်များသည် ကျောက်မျက်တန်ဖိုးသတ်မှတ်ရာတွင်အသုံးပြုသော နိုင်ငံတကာကောင်းမွန်သော စံ၊ အလေ့အထများနှင့် ကွာဟနေပါသည်။ မြန်မာ့ကျောက်မျက်ရတနာ ရောင်းဝယ်ရေးလုပ်ငန်းနှင့် အခြားအစိုးရဌာနများမှ ကိုယ်စားလှယ် (တာဝန်ရှိသူ)များတွင် ကျောက်မျက်တန်ဖိုးကို လွတ်လပ်၍ အမှီအခိုကင်းစွာတန်ဖိုးဖြတ်ရန် လျော်ကန်သင့်တော်သော ကျွမ်းကျင်မှုနှင့် ဈေးကွက်အနေအထား သိရှိမှုရှိမရှိမှာ မရှင်းလင်းပေ။ တန်ဖိုးဖြတ်ခြင်းကို မြန်မာ့ကျောက်မျက်ရတနာ ရောင်းဝယ်ရေးလုပ်ငန်းနှင့် ပြင်ပကျွမ်းကျင်ပညာရှင်တစ်ဦးတို့၏ ကိုယ်ပိုင်လုပ်ပိုင်ခွင့်ပေါ်တွင်သာ ကန့်သတ်ထားပေသည်။

ထို့အပြင် ကျောက်မျက်များထုတ်လုပ်ကြောင်း ထုတ်ပြန်ကြေညာခြင်း (မှတ်ပုံတင်ခြင်း)လုပ်ငန်းစဉ်သည် လျော်ကန်၊ ထိရောက်သော လုပ်ထုံးလုပ်နည်းများကို မလိုက်နာကြောင်း မှတ်သားရပါသည်။ ဤကိစ္စရပ်နှင့်ပတ်သက်၍ တစ်ခုတည်းသော ဥပဒေပြဋ္ဌာန်းချက်မှာ ကျောက်မျက်ဥပဒေတွင် “ထုတ်လုပ်ထားသော ကျောက်မျက်အရိုင်းတုံးများကို မှတ်ပုံတင်ရန် ပျက်ကွက်ခြင်းသော်လည်းကောင်း၊ အမှန်တကယ်ထုတ်လုပ်ထားသော ကျောက်မျက်အရိုင်းတုံးများကို မှတ်ပုံတင်ရန် ပျက်ကွက်ပြီး အစားထိုးကျောက်မျက်အရိုင်းတုံးကို မှတ်ပုံတင်ခြင်း သော်လည်းကောင်းကျူးလွန်ကြောင်း ပြစ်မှုထင်ရှားစီရင်ခံရလျှင် ထောင်ဒဏ်အနည်းဆုံး၇နှစ်မှ အများဆုံး၁၅နှစ်နှင့် ငွေဒဏ်လည်းချမှတ်ခံရမည်”ဖြစ်ကြောင်း၊ မှတ်ပုံမတင်ထားသော ကျောက်မျက်များကို ကျောက်မျက်ရတနာပြပွဲတွင် ရောင်းချခွင့်မရှိကြောင်းပြဋ္ဌာန်းထားပါသည်။

မြန်မာနိုင်ငံတွင် ကျောက်တွင်းမှဈေးကွက်အထိ နောက်ကြောင်း ခြေရာခံလိုက်နိုင်မှုသည် နိုင်ငံတကာစံနှုန်းများနှင့် ကိုက်ညီစေရန် ကောင်းမွန်အောင်လုပ်ရန် လိုအပ်သည်။ နိုင်ငံတကာစံနှုန်းများတွင် ကျောက်မျက်အရင်းအမြစ်များ၊ ကျောက်မျက်တူးဖော်ထုတ်လုပ်သော ကုန်စည်ကွင်းဆက်၊ ကျင့်ဝတ်သိက္ခာနှင့်ညီသော၊ ရေရှည်တည်တံ့ခိုင်မြဲသည့် လုပ်ငန်းပုံစံများ၏ ပို၍တာဝန်ယူမှုရှိရန်လိုအပ်သည်။ ကျောက်မျက်ကဏ္ဍတွင် ပွင့်လင်းမြင်သာမှု၊ နောက်ကြောင်းခြေရာခံလိုက်နိုင်မှုနှင့် မှတ်ပုံတင်လက်မှတ်ထုတ်ပေးခြင်းတို့သည် အလွန်အရေးကြီးပြီး စီးပွားရေးလုပ်ငန်းကဏ္ဍအားလုံးတွင် ပိုမိုကျယ်ပြန့်သော

တာဝန်ခံမှုဘက်သို့သွားနေသည့် ကမ္ဘာ့ခေတ်ရေစီးကြောင်း တိုးမြှင့်လာခြင်းကို ထင်ဟပ်နေပါသည်။

ထို့အပြင်နောက်ကိစ္စတစ်ရပ်မှာ ကျောက်မျက်များကို နိုင်ငံ တကာစံနှုန်းများနှင့် အညီလွတ်လပ်စွာ အသိအမှတ်ပြုမှတ်ပုံ တင်လက်မှတ်ထုတ်ပေးနိုင်သော အစိုးရနှင့် ပုဂ္ဂလိကဓာတ်ခွဲ ခန်း အရေအတွက်မှာ မြန်မာနိုင်ငံတွင် ယခုအထိအလွန်နည်း ပါးနေသေးသည်။

အကြံပြုချက်များ

၁။ စွမ်းဆောင်ရည် တည်ဆောက်ခြင်း

မြန်မာ့ကျောက်မျက်ရတနာ ရောင်းဝယ်ရေးလုပ်ငန်းမှ ဝန်ထမ်း များ၏ စွမ်းဆောင်ရည် ပြန်လည်သုံးသပ်ချက်တစ်ခုကို ဆောင် ရွက်ပြီး ဝန်ထမ်းများ၏ ကျွမ်းကျင်မှုဖြင့်တင်ရေးကို ထည့်သွင်း စဉ်းစားရန်နှင့် နည်းပညာပိုင်းကျွမ်းကျင်ပြီး အတွေ့အကြုံရှိ သည့် ကျောက်မျက်ကျွမ်းကျင်ပညာရှင်များကို ငှားရမ်းရန် အကြံပြုလိုပါသည်။

စောင့်ကြည့်လေ့လာမှုနှင့် ကြီးကြပ်ကွပ်ကဲမှုအားနည်းခြင်း ကြောင့် ဘဏ္ဍာငွေများစွန့်လွှတ်ခြင်းနှင့် တရားမဝင်ကျောက် မျက်ကဏ္ဍ ကြီးထွားလာခြင်းဖြစ်စေသဖြင့် ထိုအားနည်းချက် များကို စတင်ကိုင်တွယ်ဖြေရှင်းရန် သယံဇာတနှင့် သဘာဝ ပတ်ဝန်းကျင်ထိန်းသိမ်းရေးဝန်ကြီးဌာနနှင့် မြန်မာ့ကျောက် မျက်ရတနာရောင်းဝယ်ရေးလုပ်ငန်းတို့၏ စွမ်းဆောင်ရည်နှင့် နည်းပညာဆိုင်ရာကျွမ်းကျင်မှုတို့ကို အားကောင်းအောင် ဆောင်ရွက်ရမည်။ အစိုးရဌာနများမှဝန်ထမ်းများ၏ စောင့် ကြည့်လေ့လာခြင်းနှင့် ဥပဒေကိုလိုက်နာစေရန် အရေးယူ ဆောင်ရွက်ခြင်းဆိုင်ရာ စွမ်းဆောင်ရည်များကိုလည်း တည် ဆောက်သင့်ပါသည်။

၂။ ကျောက်မျက်ကဏ္ဍ စီမံအုပ်ချုပ်မှု မူဘောင်

ကျောက်မျက်ထုတ်လုပ်မှုသာမက လိုင်စင်များချပေးခြင်း၊ တန်ဖိုးဖြတ်ခြင်း၊ ပြည်ပတင်ပို့ခြင်း၊ ရောင်းချခြင်းတို့အပါအဝင် ကျောက်မျက်ကဏ္ဍ စီမံအုပ်ချုပ်မှုပိုမိုကောင်းမွန်စေရန် အမျိုး သားအဆင့် ကျောက်မျက်ကဏ္ဍပူးပေါင်းတစ်ခုကို ရေးဆွဲခြင်း၊ ဆက်စပ်နေသည့် ကျောက်မျက်ဥပဒေမူဘောင်အား ပြန်လည် သုံးသပ်ခြင်း၊ ကျောက်မျက်ထုတ်လုပ်မှုအား စောင့်ကြည့် လေ့လာခြင်းနှင့် အစီရင်ခံခြင်းတို့အတွက် သင့်တော်သည့် စနစ်များ၊ လုပ်ထုံးလုပ်နည်းများရေးဆွဲခြင်းတို့ကို လုပ်

ဆောင်ရန် အကြံပြုလိုက်ပါသည်။

၃။ တန်ဖိုးဖြတ်သည့် လုပ်ထုံးလုပ်နည်းများ

သယံဇာတနှင့် သဘာဝပတ်ဝန်းကျင်ထိန်းသိမ်းရေးဝန်ကြီး ဌာနကို အောက်ပါအတိုင်း အကြံပြုလိုက်ပါသည် -

- ကျောက်မျက်တန်ဖိုးဖြတ်ခြင်း လုပ်ငန်းစဉ်ကို ပြန် လည်သုံးသပ်ပြီး ကဏ္ဍဈေးကွက်များနှင့် တန်ဖိုးဖြတ်သည့် နည်းစနစ်များကို ကျယ်ပြန့်နက်နဲစွာသိရှိနားလည်သော ပြင်ပ တန်ဖိုးဖြတ်ပညာရှင်များ ထည့်သွင်းဆောင်ရွက်စေခြင်းနှင့် မျှတသော တန်ဖိုး/ ဈေးကွက်ပေါက်ဈေးတို့ဖြင့် ပြန်လည် တိုက်ဆိုင်စစ်ဆေးခြင်းများ ဆောင်ရွက်ရန် သတ်မှတ်ခြင်းအား ဖြင့် တန်ဖိုးဖြတ် လုပ်ငန်းစဉ်ကို ပိုမိုခိုင်မာအားကောင်းအောင် လုပ်ဆောင်ရန်။

- တန်ဖိုးဖြတ်ကော်မတီ၏ အစည်းအဝေးမှတ်တမ်း များတွင် တန်ဖိုးဖြတ်နည်းစနစ်ကို ရှင်းလင်းတိကျစွာ ဖော်ပြ ခြင်းကို ရွေးချယ်ဆောင်ရွက်ရန်၊ စာရင်းစစ်ဆေးမှုများနှင့် ကျောက်မျက်များ၏ တန်ဖိုးဖြတ်မှုနှင့် ကျောက်မျက်ရတနာပြပွဲ တွင် ယင်းကျောက်မျက်များ၏ ရောင်းဈေးများအကြား စာရင်း တိုက်ဆိုင်စစ်ဆေးခြင်းများ အလျဉ်းသင့်သလို ဆောင်ရွက်ပြီး ထုတ်လုပ်မှုအပေါ် ခိုင်ကြေးများကောက်ယူရာတွင် လိုငွေများ တစ်စုံတစ်ရာရှိမရှိကို ဆုံးဖြတ်ရန်။

၄။ တာဝန်ခံမှုရှိသော သတ္တုတူးဖော်မှုနှင့် နောက်ကြောင်း ခြေရာခံလိုက်နိုင်မှု သယံဇာတနှင့် သဘာဝပတ်ဝန်းကျင်ထိန်းသိမ်းရေးဝန်ကြီး ဌာနအား အောက်ပါအချက်များကို စဉ်းစားဆောင်ရွက်သွားရန် အကြံပြုပါသည် -

- တာဝန်ခံမှုရှိစွာတူးဖော်ထုတ်ယူသည့် ကျောက်မျက် များအတွက် နိုင်ငံတကာမှဝယ်ယူအား တိုးလာခြင်းကို ပြည့်မီ စေရန် တာဝန်ခံမှုရှိသော တူးဖော်ထုတ်လုပ်ရေးအတွက် နိုင်ငံ တကာ စံချိန်စံညွှန်းများကို ကျောက်တွင်းများ စတင်လိုက်နာ ကျင့်သုံးမှုကို တိုက်တွန်းအားပေးရန်။

- ကျောက်တွင်းမှ ဈေးကွက်အထိ နောက်ကြောင်း ခြေရာခံလိုက်နိုင်စွမ်းရှိသော စနစ်တစ်ခုကို တည်ထောင်နိုင် မည့် အနာဂတ်အလားအလာများကို စူးစမ်းရှာဖွေခြင်း၊ ဤစနစ် သည် အခြားသော ပေါ်ထွန်းစပြုနေသည့်အလားတူ နိုင်ငံ တကာ လုပ်ဆောင်ချက်များနှင့်လည်း ကိုက်ညီရပါမည်။ (သာဓကများကိုလေ့လာရန် အခန်းအဆုံးမှတ်စုကိုကြည့်ပါ။) ကင်ဘာလေလုပ်ငန်းစဉ်(Kimberley Process)သည် စိန် ထုတ်လုပ်သော နိုင်ငံများတွင် “ပဋိပက္ခ” ဖြစ်စေသည့် စိန်ရိုင်း

တိုးများစီးဆင်းမှုကို တားဆီးရန်အတွက် တည်ထောင်ထားသည့် နိုင်ငံတကာအကျိုးသက်ဆိုင်သူပေါင်းစုံ ပါဝင်သည့် အသိအမှတ်ပြု မှတ်ပုံတင်လက်မှတ်ထုတ်ပေးသည့် ယန္တရား တစ်ခုဖြစ်ပါသည်။ အခြားသော နိုင်ငံတကာ လုပ်ဆောင်ချက်များသည်လည်း ပေါ်ထွန်းလျက်ရှိပြီး အများစုသည် (အရောင်စုံသော ကျောက်မျက်မှူးမဟုတ်ဘဲ) စိန်နှင့် တန်ဖိုးမြင့်သော သတ္တုများကို များသောအားဖြင့်အဓိကထားပါသည်။ မြန်မာနိုင်ငံသည် ဒေသန္တရအကျိုးသက်ဆိုင်သူများ၊ ကျောက်မျက်တင်ပို့နေသည့် နိုင်ငံများနှင့် ဆွေးနွေးပြီးအလားတူ အသိအမှတ်ပြုမှတ်ပုံတင်လက်မှတ်ပေးသည့် လုပ်ငန်းစဉ်တစ်ခုကို အကောင်အထည်ဖော်ဆောင်ခြင်းအားဖြင့် ကျောက်မျက်ရတနာများသည် တရားဝင်ဈေးကွက်သို့ ဝင်ရောက်ခြင်းမှ ကာကွယ်နိုင်သည်ကို ထည့်သွင်းစဉ်းစားရန် စတင်ဆွေးနွေးသင့်ပါသည်။ နိုင်ငံတကာအသိအမှတ်ပြုသည့် မှတ်ပုံတင်လက်မှတ်တစ်ခုကို ဖန်တီးခြင်းအားဖြင့် တရားမဝင် ကျောက်မျက်ကဏ္ဍကိုတိုက်ဖျက်ရာတွင် ထောက်ပံ့ပေးနိုင်သလို ကျောက်မျက်အရိုင်းတုံးများ တရားမဝင် မှောင်ခိုရောင်းချခြင်းနှင့် လက်နက်ကိုင်ပဋိပက္ခနှင့် ဆက်စပ်နေသည့် လူ့အခွင့်အရေးချိုးဖောက်မှုများအကြား ချိတ်ဆက်မှုကိုလည်း ဖြတ်တောက်ရာတွင် ထောက်ပံ့ပေးနိုင်ပါသည်။ သို့သော် မည်သို့လုပ်ဆောင်ချက်မျိုးမဆို ဌာနဆိုင်ရာများ၏ အခန်းကဏ္ဍများနှင့် တာဝန်ဝတ္တရားများကို ရှင်းလင်းစွာခွဲခြားသတ်မှတ်ခြင်း၊ ဌာနဆိုင်ရာအဖွဲ့အစည်းများ၏ စွမ်းဆောင်ရည် တည်ဆောက်ခြင်း၊ ကဏ္ဍအလိုက်စီမံအုပ်ချုပ်မှု မူဘောင် တစ်ခုတို့ကို ထူထောင်ခြင်းတို့အပါအဝင် ဤအစီရင်ခံစာတွင် ပါဝင်သည့် အခြားသောအကြံပြုချက်များကို အကောင်အထည် ဖော်ဆောင်ခြင်းများ ဦးစွာလုပ်ဆောင်ပြီးမှသာလျှင် ဆောင်ရွက်သင့်ပါသည်။

၇.၂.၂။ ကျောက်မျက်ကဏ္ဍဌာနဆိုင်ရာနှင့် မြွေစည်းကမ်းညွှန်ပြုပြင်ပြောင်းလဲရေး

အထက်ပါ အခန်း(၃.၃.၆)တွင် ဖော်ပြခဲ့သည့်အတိုင်း မြန်မာ့ကျောက်မျက်ရတနာရောင်းဝယ်ရေးလုပ်ငန်း၏ အဓိကအခန်းကဏ္ဍမှာ ကျောက်မျက်အရိုင်းထုတ်လုပ်မှုနှင့် ကျောက်မျက်ကုန်ချောထုတ်လုပ်မှုတို့အတွက် သတ္တုတွင်းဥပဒေနှင့် ကျောက်မျက်ဥပဒေတို့နှင့်အညီ အခွန်များစည်းကြပ်ရန် ဖြစ်သည်။ မြန်မာ့ကျောက်မျက်ရတနာ ရောင်းဝယ်ရေးလုပ်ငန်းသည် နိုင်ငံတော်ကိုယ်စား ဖက်စပ်လုပ်ငန်းများတွင် ပါဝင်

ဆောင်ရွက်နိုင်သလို၊ ကျောက်မျက်ရတနာပြုပြင်မှုများ ကျင်းပပြီး၊ ကျောက်မျက်နှင့် ကျောက်စိမ်းပါမစ်များ ထုတ်ပေးပါသည်။ ထိုကြောင့်မူဝါဒချမှတ်သူ၊ စည်းကြပ်အုပ်ချုပ်သူသာမက ဖက်စပ်လုပ်ငန်းတွင် မိတ်ဖက်အဖြစ်ဆောင်ရွက်သည့် ယင်း၏ အခန်းကဏ္ဍအတွင်း ပင်ရင်းစွဲအကျိုးစီးပွားပဋိပက္ခ ရှိနေပါသည်။

တည်ဆဲလုပ်ငန်းကိုင်နည်းပုံစံများသည် နိုင်ငံတော်ပိုင်လုပ်ငန်းများကို စီမံအုပ်ချုပ်ရာတွင် နိုင်ငံတကာအကောင်းဆုံး စံချိန်စံညွှန်းများနှင့်မီပါ။ ဤတာဝန်များအားလုံး စုပေါင်းခြင်းကို မြန်မာ့ကျောက်မျက်ရတနာရောင်းဝယ်ရေးလုပ်ငန်း၏ အနည်းအကျဉ်းသာရှိသော လုပ်နိုင်ကိုင်နိုင်စွမ်းနှင့် တွဲလိုက်သော အခါအကျိုးစီးပွားပဋိပက္ခဖြစ်ရန် ကြီးမားသော အန္တရာယ် ဖြစ်ပေါ်လာပါသည်။

မြန်မာ့ကျောက်မျက်ရတနာရောင်းဝယ်ရေးလုပ်ငန်း၏ များစွာသော အခန်းကဏ္ဍတို့ကို စီမံခန့်ခွဲရန်ဝန်ထမ်းများတွင် နည်းပညာကျွမ်းကျင်မှုနှင့် အတွေ့အကြုံအလုံအလောက်ရှိသော ဝန်ထမ်းများရှိရန်လိုအပ်ခြင်းကြောင့် လူ့စွမ်းအားရင်းမြစ် စွမ်းဆောင်ရည်သည်လည်း မြန်မာ့ကျောက်မျက်ရတနာရောင်းဝယ်ရေးလုပ်ငန်းအတွက် ပြဿနာတစ်ခုဖြစ်သည်။ လုံးဝခွင့်ရှိသော မြန်မာ့ကျောက်မျက်ရတနာရောင်းဝယ်ရေးလုပ်ငန်း၏ဒေသဆိုင်ရာရုံးခွဲသို့ ကွင်းဆင်းလေ့လာစဉ်နှင့် သက်ဆိုင်ရာတာဝန်ရှိသူများနှင့် တွေ့ဆုံမေးမြန်းစဉ်က မြန်မာ့ကျောက်မျက်ရတနာ ရောင်းဝယ်ရေးလုပ်ငန်းသည် ထုတ်လုပ်ရေးလုပ်ကွက်တစ်ခုတိုင်းတွင် ဝန်ထမ်းသုံးဦးခန့်ထားလေ့ရှိခဲ့ကြောင်းသိရှိခဲ့ရပါသည်။ လက်ရှိတွင် မြန်မာ့ကျောက်မျက်ရတနာရောင်းဝယ်ရေးလုပ်ငန်းသည် ဝန်ထမ်းဦးရေနည်းပါးမှုကြောင့် ထုတ်လုပ်ရေးလုပ်ကွက်တစ်ခုတွင် ဝန်ထမ်းတစ်ဦးသာ ခန့်ထားနိုင်ကြောင်းတွေ့ရသည်။

အကြံပြုချက်

မြန်မာနိုင်ငံကျောက်မျက်ကဏ္ဍအတွင်း ဌာနဆိုင်ရာနှင့် မြွေစည်းကမ်းညွှန်ပြုပြင်ပြောင်းလဲရေးအတွက် အစိုးရမှထည့်သွင်းစဉ်းစားသည့်အခါတွင် မြန်မာ့ကျောက်မျက်ရတနာ ရောင်းဝယ်ရေးလုပ်ငန်း၏အခန်းကဏ္ဍများကို ပြန်လည်သုံးသပ်ရန်နှင့် ယင်းတို့ကို နိုင်ငံတကာအကောင်းဆုံး လုပ်ထုံးလုပ်နည်းများနှင့်ညီအောင် လုပ်ဆောင်ရန်အကြံပြုလိုပါသည်။ သယံဇာတနှင့် သဘာဝပတ်ဝန်းကျင်ထိန်းသိမ်းရေးဝန်ကြီးဌာန လက်

အောက်ရှိ မြန်မာ့ကျောက်မျက်ရတနာ ရောင်းဝယ်ရေးလုပ်ငန်း နှင့် အခြားဦးစီးဌာနများ၏ (သတ္တုတွင်းဦးစီးဌာန၊ ဘူမိဗေဒ လေ့လာရေးနှင့် ဓာတ်သတ္တုရှာဖွေရေးဦးစီးဌာနစသည်) တို့၏ အခန်းကဏ္ဍကို ဥပဒေ၊ နည်းဥပဒေများတွင် ရှင်းလင်းစွာ သတ်မှတ်ဖော်ပြထားသင့်ပါသည်။ မြန်မာ့ကျောက်မျက် ရတနာရောင်းဝယ်ရေးလုပ်ငန်း၏ အခန်းကဏ္ဍများဖြစ်သော စည်းကြပ်၊ စောင့်ကြည့်အုပ်ချုပ်သူအဖြစ် လုပ်ဆောင်ခြင်းနှင့် ဖက်စပ်လုပ်ငန်းများတွင် မိတ်ဖက်အဖြစ် လုပ်ဆောင်ခြင်းကို သီးခြားခွဲခြားရန် စဉ်းစားသင့်ပေသည်။

၇.၃။ EITI implementation လုပ်ငန်းစဉ် အကောင်အထည်ဖော်ရေး

၇.၃.၁။ လိုင်စင်ပုဂ္ဂိုလ်တင်စာရင်းတွင် ပုဂ္ဂိုလ်တင်စာရင်း ထားသော အချက်အလက်များ ပြီးပြည့်စုံမှု

EITI စံနှုန်းအရ အကောင်အထည်ဖော်သည့် နိုင်ငံများသည် EITI အစီရင်ခံစာပါ ကုမ္ပဏီများနှင့်ပတ်သက်သည့် လိုင်စင် တစ်ခုချင်းအတွက် ပြည့်စုံ၊ ကျယ်ပြန့်သည့်အချက်အလက်များ အပါအဝင် မှတ်ပုံတင်ထားသည့်စနစ် (သို့မဟုတ်) အများ ပြည်သူ့အချက်အလက်ရယူနိုင်သည့် လိုင်စင်စာရင်းမှတ်တမ်း များထားရှိရမည်။ ထိုမှတ်တမ်းတွင် အောက်ပါအချက်အလက် များ ပါဝင်သင့်သည် -

- (၁) လိုင်စင်ကိုင်ဆောင်ထားသူ(များ)၊
- (၂) လုပ်ငန်းထုတ်လုပ်ခွင့်ရနယ်မြေ နယ်ခြားအမှတ်အသား များ၊
- (၃) လျှောက်လွှာတင်သည့် ရက်စွဲ၊ လိုင်စင်ရသည့်ရက်စွဲနှင့် လိုင်စင်သက်တမ်း နှင့်
- (၄) ထုတ်လုပ်မှုလိုင်စင်ဆိုပါက ထုတ်လုပ်သည့် ကုန်စည် အမျိုးအစား ဖြစ်ပါသည်။

ထိုကဲ့သို့ မှတ်တမ်းများမရှိပါက (သို့မဟုတ်) မပြည့်စုံပါက EITI အစီရင်ခံစာတွင် အထက်ပါအချက်အလက်များ ထည့် သွင်းပေးရပါမည်။

အချို့သောကိစ္စရပ်များတွင် ခွင့်ပြုထားသည့် သတ္တုလုပ်ငန်း၊ ရေနံနှင့် သဘာဝဓာတ်ငွေ့စာချုပ်များ/ ခွင့်ပြုချက်များ၏ စာရင်း တွင် လျှောက်လွှာတင်သည့် ရက်စွဲ၊ ခွင့်ပြုချက် (သို့မဟုတ်)

လိုင်စင်ရသည့် ရက်စွဲနှင့် လိုင်စင်သက်တမ်းနှင့် လုပ်ငန်း ထုတ် လုပ်ခွင့်ရ နယ်မြေနယ်ခြားအမှတ်အသားများ မပါဝင်ကြောင်း သိရှိထားပါသည်။

အကြံပြုချက်

လျှပ်စစ်နှင့် စွမ်းအင်ဝန်ကြီးဌာနနှင့် သယံဇာတနှင့် သဘာဝ ပတ်ဝန်းကျင်ထိန်းသိမ်းရေးဝန်ကြီးဌာနတို့အား ဝန်ကြီးဌာန ဝက်ဆိုက်မှတစ်ဆင့် သတင်းအချက်အလက်များကို အများ ပြည်သူ့ရယူနိုင်စေရန် မှတ်တမ်းများတွင် ထိုအချက်အလက် များကို စနစ်တကျ ထည့်သွင်းရန် အကြံပြုလိုက်ပါသည်။

သတ္တုတွင်းဦးစီးဌာန၏ မှတ်ချက်များ

သတ္တုကဏ္ဍ၏ လိုင်စင်ဆိုင်ရာအချက်အလက်များကို လျှောက် လွှာတင်သည့် နေ့စွဲမှလွဲ၍ အခြားအချက်အလက်များကို ဝန်ကြီးဌာန၏ အင်တာနက်စာမျက်နှာဖြစ်သည့် www.mining.gov.mm ၏ သတ္တုတွင်းဦးစီးဌာန ခေါင်းစဉ်အောက် တွင်ဖော်ပြထားပြီး လစဉ်အချက်အလက်သစ်ကို ထည့်သွင်း ပေး (update ပြုလုပ်ပေး) လျက်ရှိပါသည်။

၇.၃.၂။ မရှင်းလင်းသော လိုင်စင်ထုတ်ပေးမှု လုပ်ငန်းစဉ်

သယံဇာတနှင့် ပတ်ဝန်းကျင်ထိန်းသိမ်းရေးဝန်ကြီးဌာန၊ လျှပ်စစ်နှင့် စွမ်းအင်ဝန်ကြီးဌာနတို့မှရရှိသော ရေနံ၊ သဘာဝ ဓာတ်ငွေ့နှင့် သတ္တုထုတ်လုပ်ရန် လိုင်စင်ထုတ်ပေးခြင်းဆိုင်ရာ သတင်းအချက်အလက်များအရ လိုင်စင်လျှောက်ထားခြင်းကို သုံးသပ်အကဲဖြတ်ရာတွင် အသုံးပြုသောနည်းပညာနှင့် ဘဏ္ဍာ ရေးဆိုင်ရာ စံသတ်မှတ်ချက်များကို ပြည်သူ့လူထုသို့ ထုတ်ပြန် ကြေညာ၊ ရှင်းပြထားခြင်းမရှိပါ။ ရေနံနှင့် သဘာဝဓာတ်ငွေ့ ကဏ္ဍတွင် တင်ဒါစနစ်ကိုကျင့်သုံးသော်လည်း အကဲဖြတ် သုံးသပ်သည့် စံသတ်မှတ်ချက်များအကြောင်းနှင့် လိုင်စင် တစ်ခုချင်းအတွက် လျှောက်ထားသူများအကြောင်း သတင်း အချက်အလက်များမရှိခြင်းကြောင့် ပွင့်လင်းမြင်သာမှု လျော့ကျစေပြီး အလွဲသုံးစားပြုရန် တံခါးဖွင့်ပေးထားသလို ဖြစ် စေသည်။

နိုင်ငံခြား ရင်းနှီးမြုပ်နှံသူများအား ကျောက်မျက်နှင့် ကျောက်စိမ်းလိုင်စင်များရယူခြင်း၊ နိုင်ငံပိုင်နှင့် ဒေသခံ ကုမ္ပဏီများနှင့် ဖက်စပ်လုပ်ငန်းမှပင် ဥပဒေအရတားမြစ်ထား

သော်လည်း လက်တွေ့တွင်သတ္တုတွင်းများစွာတို့၏ အမှန် တကယ် အကျိုးအမြတ်ခံစားရသော ပိုင်ရှင်များမှာ အမှန် တကယ်တွင် နိုင်ငံခြားသားများဖြစ်နေခြင်းက လိုင်စင်ထုတ် ပေးရေးလုပ်ငန်းစဉ်တွင် အားနည်းချက်များစွာ ရှိနေကြောင်း ဖော်ထုတ်ပြသနေသည်။

အကြံပြုချက်

သတ္တုတူးဖော်ရေးကဏ္ဍတွင် “ဦးရာလူစနစ်”ကို လိုင်စင်ထုတ် ပေးရာတွင် အခြေခံအဖြစ်သုံးသင့်ကြောင်း အကြံပြုပါသည်။ အသေးစိတ် ဘူမိဗေဒအချက်အလက်များ ရရှိနိုင်သည်ဖြစ်စေ၊ သတ္တုသိုက်များရှိကြောင်း သက်သေပြထားပြီးလျှင်ဖြစ်စေ ထိုသို့သောဖြစ်ရပ်များတွင် ယှဉ်ပြိုင်မှုရှိသော လုပ်ထုံးလုပ် နည်းများကိုသာ အသုံးပြုသင့်ပါသည်။ ထိုသို့သော ဖြစ်ရပ်များ တွင် လေလံဆွဲသူတို့ကို တန်ဖိုးဖြတ်ရာတွင် ရှင်းလင်းတိကျ သော နည်းပညာနှင့်ဘဏ္ဍာရေး စံသတ်မှတ်ချက်များအပေါ် အခြေခံသင့်သကဲ့သို့ လျှောက်ထားသူများအားလုံး မည်သူ မည်ဝါဖြစ်ကြောင်းနှင့် အမှန်တကယ် အကျိုးခံစားခွင့်ရှိသော ပိုင်ရှင်များ(beneficial owners) စသည်တို့ကိုပါ ဖော်ထုတ် သင့်ပါသည်။

သတ္တုတွင်းဦးစီးဌာန၏ မှတ်ချက်များ

သတ္တုကဏ္ဍတွင် နိုင်ငံခြားကုမ္ပဏီများအား သတ္တုရှာဖွေခွင့်၊ စမ်းသပ်တိုင်းတာခွင့်၊ အကြီးစားတူးဖော်ထုတ်လုပ်ခွင့်ကို ၁၀၀% ရင်းနှီးမြှုပ်နှံခြင်း၊ ပြည်တွင်းကုမ္ပဏီများနှင့် ပူးပေါင်း ဆောင်ရွက်ခြင်း ခွင့်ပြုထားပါသည်။ အခြားအသေးစားနှင့် လက်လုပ်လက်စားထုတ်လုပ်ခွင့်များအား နိုင်ငံခြားရင်းနှီး မြှုပ်နှံမှု ခွင့်မပြုပါ။

ယနေ့အထိ ဝန်ကြီးဌာန၏ မူဝါဒသည် First come, first serve ဦးရာလူစနစ်ဖြစ်၍ Known Deposit သိထားသော သတ္တုသိုက်များဖြစ်ခြင်း၊ လုပ်ငန်းဆောင်ရွက်လိုသူ တစ်ဦး ထက်မကရှိခြင်း၊ အများစိတ်ဝင်စားခြင်းစသည့် အချက်များနှင့် ကိုက်ညီပါက တင်ဒါခေါ်ယူဆောင်ရွက်သွားရန် နည်းဥပဒေ သစ်တွင် ထည့်သွင်းပြဋ္ဌာန်းထားပါသည်။ နည်းဥပဒေသစ်အရ သတ္တုရှာဖွေ/ စမ်းသပ်/ တူးဖော်ခွင့် လျှောက်ထားခြင်းကို ဝန်ကြီးရုံးနှင့် သတ္တုတွင်း ဦးစီးဌာနတွင်သာ လက်ခံဆောင်ရွက် ပေးသွားပါမည်။

သတ္တုတူးဖော်ရေးလုပ်ငန်းများ မှတ်ပုံတင်စာရင်း (Mineral

Cadastre) တည်ဆောက်ပြီးပါက License Information လိုင်စင် သတင်းအချက်အလက်များကို ပွင့်လင်းမြင်သာစွာ အများပြည်သူများ ကြည့်ရှုလေ့လာနိုင်မည်ဖြစ်ပါသည်။

၇.၃.၃။ သတင်းအချက်အလက်များ အသုံးပြုနိုင်ခြင်းနှင့် အသုံးပြုနိုင်ခြင်း - ပမာ

ပြည်တွင်းအခွန်များဦးစီးဌာန၏ အောက်ရှိအသိအမှတ်ပြုထား သည့် အခွန်စီးဆင်းမှုများအနက်တစ်ခုမှာ အခြေချနေထိုင်ခြင်း မပြုသူ နိုင်ငံခြားသားများသို့ပေးသည့် အတိုးနှုန်းများနှင့် ပိုင်ရှင် များထံသို့ပေးရသည့် ခိုင်ကြေး (Royalty Payments)နှင့် ကုန်စည်နှင့် ဝန်ဆောင်မှုများရောင်းဝယ်မှုများမှ ပေါ်ပေါက်လာ သည့် ပင်ရင်းမှနှုတ်ယူပေးသွင်းငွေ (Withholding Tax) တို့ ဖြစ်သည်။ သို့သော်အပြီးသတ် ပင်ရင်းမှနှုတ်ယူပေးသွင်းငွေ (Final withholding tax) ကို မည်သည့် တူးဖော်ထုတ်လုပ် ရေးကုမ္ပဏီများမှ ပင်ရင်းမှနှုတ်ယူပေးသွင်းငွေအတွက် နှုတ်ယူ ထားသည်ဖြစ်စေ လက်ရှိအခွန်ပေးဆောင်သည့် စနစ်အောက် တွင် အားလုံးကိုစုပေါင်း၍မှတ်တမ်းတင်သည်။ ထို့ကြောင့် ပြည်တွင်းအခွန်များဦးစီးဌာန၏ ထုတ်ပြန်ချက်များသည် ပင်ရင်းမှနှုတ်ယူပေးသွင်းငွေဆိုင်ရာ အသေးစိတ်အချက် အလက်များ (မည်သည့်နေရာ၊ မည်သည့်ကုမ္ပဏီမှ၊ မည်မျှနှုတ် ယူပေးသွင်းကြောင်း အသေးစိတ်ခွဲခြားဖော်ပြခြင်း) ကို ချက်ချင်း ထုတ်နုတ်ယူနိုင်ခြင်းမရှိသောကြောင့် ယင်းထုတ်ပြန် ချက်များသည် များသောအားဖြင့်ရှိသင့်သည်ထက် ပိုနည်းရန် သာရှိသည်။

အကြံပြုချက်

အကျိုးဆက်အားဖြင့် ပြည်တွင်းအခွန်ဦးစီးဌာနသည် လက်ရှိ စနစ်မှ ထွက်လာသည့် အချို့သောအစီရင်ခံစာများကို လိုအပ် သည့် အခြေအနေနှင့်ကိုက်ညီအောင် ပြောင်းလဲရန်စဉ်းစား ခြင်းအားဖြင့် နောင်အစီရင်ခံစာများအတွက် စာရင်းတိုက်ဆိုင် စစ်ဆေးမှုကို အဆင်ပြေချောမွေ့စေရန် သတင်းအချက် အလက်များကို ထို့ထက်မကခွဲခြားကြည့်ရန် ဆောင်ရွက်ပေး နိုင်မည်။

ပြည်တွင်းအခွန်များဦးစီးဌာန၏ မှတ်ချက်

ပြည်တွင်းအခွန်များဦးစီးဌာနသည် နည်းပညာအခြေပြု အခွန် ဆိုင်ရာစီမံခန့်ခွဲမှုစနစ် (Integrated Tax Administration System - ITAS) ကို စတင်ဆောင်ရွက်နေပြီဖြစ်သည့်အတွက်

အဆိုပါစနစ်အကောင်အထည်ဖော် ပြီးစီးသည့်အချိန်တွင်မူ နောင်EITI အစီရင်ခံစာများအတွက် လိုအပ်သောအချက် အလက်များကို ပြည့်စုံစွာပေးနိုင်မည်ဖြစ်ပါသည်။ ဤစနစ်ကို ၂၀၁၉ခုနှစ်၊ ဧပြီလတွင် ပထမဌာနတစ်ခုလုံး အသုံးပြုနိုင်မည် ဟုခန့်မှန်းထားပြီး ယခုလက်ရှိ၌ အခွန်ထမ်းကြီးများဆိုင်ရာ အခွန်ရုံး (LTO)နှင့် အလယ်အလတ် အခွန်ထမ်းများဆိုင်ရာ အခွန်ရုံး(MTO)များတွင်အသုံးပြုနိုင်ပြီဖြစ်ပါသည်။ ထို့ကြောင့် ပထမဌာန EITIမှ တောင်းခံသည့်အချက်အလက် အသေးစိတ်များကိုပံ့ပိုးပေးနိုင်မည့် ကွန်ပျူတာစနစ်တစ်ခုကို ဝယ်ယူ ပြီးဖြစ်ပါသည်။

၇.၃.၄။ အစီရင်ခံစာအချက်အလက်ပေးသည့် စာပုံစံများ ပေးပို့ရာတွင် နှောင့်နှေးခြင်း

စုစုပေါင်းကုမ္ပဏီ(၇၀)ခုသည် သုံးပွင့်ဆိုင်ညွှန်ပေါင်းအဖွဲ့မှ သတ်မှတ်ထားသော နောက်ဆုံးရက်ဖြစ်သည့် ၂၀၁၇ခုနှစ်၊ အောက်တိုဘာလ ၂၇ရက်နေ့နှင့် ထို့နေ့မတိုင်မီ ယင်းတို့အစီရင်ခံစာသည် စာပုံစံများကိုရေးသားပြီးစီး၍ ပေးပို့ခဲ့သည်။ (ပါဝင်ဆောင်ရွက်ခြင်းမရှိသည့်ကုမ္ပဏီများ၏ အသေးစိတ်အချက်အလက်များကို နောက်ဆက်တွဲ (၁၄)တွင် ကြည့်ပါ)

အနည်းငယ်သော တုန့်ပြန်ဖြေကြားသူကုမ္ပဏီများအား နောက်ဆက်တွဲ တယ်လီဖုန်းခေါ်ဆိုခြင်းများ၊ အီးမေးလ်ပို့ခြင်းများဖြင့် မကြာခဏနီးဆော်ရန်လိုအပ်ခဲ့ပါသည်။

အချို့သော ကုမ္ပဏီများမှအစီရင်ခံစာသည် စာပုံစံများမပေးပို့ခြင်းကြောင့် အစိုးရဌာနများမှ ပေးပို့သည့် အချက်အလက်များကိုအတည်မပြုနိုင်ခဲ့ပေ။ ဤသို့ဖြစ်ခြင်းကြောင့် ကုမ္ပဏီများမှ အစိုးရသို့ပေးသည့် စုပေါင်းပေးချေမှုများကို တိကျမှန်ကန်စွာ နှင့် ပြည့်စုံစွာထင်ဟပ်သည့် အချက်အလက်ပြည့်စုံသော အစီရင်ခံစာရေးသားပြုစုနိုင်ရေးကို ဟန့်တားခဲ့ပေသည်။

အကြံပြုချက်

မြန်မာနိုင်ငံရင်းနှီးမြှုပ်နှံမှုကော်မရှင်သည် ရင်းနှီးမြှုပ်နှံမှုများ အပေါ်တိကျသော စည်းကမ်းချက်များထုတ်ပြန်နိုင်သဖြင့် EITI အစီရင်ခံစာအရကုမ္ပဏီများ ထုတ်ပြန်ကြေညာရမည့် အချက်အလက်များဆိုင်ရာ စည်းကမ်းချက်များကို ပြဋ္ဌာန်းရန် နိုင်ငံခြားရင်းနှီးမြှုပ်နှံမှုဥပဒေကဲ့သို့သော စည်းကြပ်ကွပ်ကဲသည့် ယန္တရားများကို နောင်တွင် အသုံးပြုနိုင်ပေမည်။

၇.၃.၅။ ရေနံနှင့်သဘာဝဓာတ်ငွေ့လုပ်ကွက်များအတွက် လေလံတင်သည့် လုပ်ငန်းစဉ်ကို ပိုမိုကောင်းမွန်အောင် ဆောင်ရွက်ခြင်း

EITIလုပ်ငန်းစဉ်၏ တစ်စိတ်တစ်ဒေသအဖြစ် အစိုးရသည် ဆုံးဖြတ်ချက်ချရာ ပိုမိုကျယ်ပြန့်သောပွင့်လင်းမြင်သာမှုနှင့် ပိုမိုကောင်းမွန်သည့် ကြီးကြပ်ကွပ်ကဲရေး ယန္တရားများကို စတင်လုပ်ဆောင်ရန်ရည်ရွယ်ကြောင်း ဖော်ပြပြီးသားဖြစ်ပါသည်။ မကြာသေးမီက ကမ်းလွန်နှင့် ကုန်းတွင်း ရေနံနှင့် သဘာဝဓာတ်ငွေ့ကို လေလံပွဲများတွင်တင်ဒါများကို အင်္ဂလိပ်ဘာသာဖြင့် အများသိရှိစေရန် ကြော်ငြာပေးခြင်းအပါအဝင် သိသာထင်ရှားသည့် တိုးတက်မှုရှိလာသော်လည်း ရွေးချယ်သည့် စံသတ်မှတ်ချက်များ၊ ဆုံးဖြတ်ချက်ချမှတ်သည့် လုပ်ငန်းစဉ်နှင့် သဘာဝပတ်ဝန်းကျင်ဆိုင်ရာ စီမံခန့်ခွဲမှုအစီအစဉ် (Environmental Management Plan - EMP)တို့နှင့် စပ်လျဉ်းသော သတင်းအချက်အလက်များသည် ယခုအထိ ပွင့်လင်းမြင်သာမှု မရှိသေးပေ။

အောက်ပါ ထပ်ဆောင်းသတင်းအချက်အလက်များကို စနစ်တကျ ထုတ်ပြန်ခြင်းအားဖြင့် လေလံတင်ခြင်းနှင့် ရွေးချယ်ခြင်း လုပ်ငန်းစဉ်၏ အုပ်ချုပ်မှု ပိုမိုကောင်းမွန်လာစေမည် -

- လေလံပေးခြင်းအတွက် ဆုံးဖြတ်ချက်ချရာတွင် လုပ်ပိုင်ခွင့် ပေးအပ်ထားသော ပုဂ္ဂိုလ်(များ)၊
- လေလံအောင်မြင်သူများအား ရွေးချယ်ရာတွင် စံသတ်မှတ်ချက်များနှင့် ဦးစားပေးအချက်များ (သဘာဝပတ်ဝန်းကျင်၊ လူမှုရေး၊ လူ့အခွင့်အရေးများ၊ ကျန်းမာရေးနှင့် ဘေးအန္တရာယ်ကင်းရှင်းမှု၊ ဒေသခံများနှင့် ညှိနှိုင်းပူးပေါင်းလုပ်ကိုင်ခြင်းများအတွက် မူဝါဒများနှင့် စီမံခန့်ခွဲမှုစနစ်များအကြောင်း သတင်းအချက်အလက်များကို ပေးအပ်စေခြင်းမှတစ်ဆင့် လေလံဆွဲသူများ၏ သဘာဝ ပတ်ဝန်းကျင်နှင့် လူမှုရေးရည်တည်တံ့ခိုင်မြဲရေးအတွက် ကတိကဝတ်များကိုသိရနိုင်ရန် ဤစံသတ်မှတ်ချက်များကို ပြန်လည်သုံးသပ်ရေးဆွဲသင့်ပါသည်)၊
- လက်မှတ်ထိုး ဆုကြေးပေးအပ်ခြင်း ရှိ၊ မရှိ၊
- ရွေးချယ်ထားသော လုပ်ငန်းဆောင်ရွက်သူများ၏ ရွေးချယ်မှုအတွက် အကြောင်းပြချက်အကျဉ်းချုပ်နှင့်အတူ မြန်မာ့ရေနံနှင့် သဘာဝဓာတ်ငွေ့လုပ်ငန်းမှ ကျင့်သုံးနေသည့် အကဲဖြတ်သုံးသပ်ခြင်းဆိုင်ရာ စံသတ်မှတ်ချက်များနှင့် အမှတ်ပေးစနစ် တို့ဖြစ်ပါသည်။

၇.၃.၆။ ကျောက်မျက်လုပ်ပိုင်ခွင့်များအတွက် လေလံလုပ်ငန်းစဉ်များကို ပိုမိုကောင်းမွန်အောင် ဆောင်ရွက်ခြင်း

ကျောက်မျက်လုပ်ကွက်များ၊ လုပ်ပိုင်ခွင့်များကို ပြိုင်ဆိုင်မှုရှိသော လေလံလုပ်ငန်းစဉ်မှတစ်ဆင့် ရွေးချယ်ပေးသည်။ မြန်မာ့ကျောက်မျက် ရတနာရောင်းဝယ်ရေးလုပ်ငန်းသည် တင်ဒါဆွဲရန် အခွင့်အလမ်းသစ်များကို ပြည်တွင်းသတင်းစာများတွင် ကြော်ငြာပြီး အလားအလာရှိသော ရင်းနှီးမြုပ်နှံမည့်သူများအား လုပ်ကွက်ပေးမည့်နေရာကို လေ့လာဆန်းစစ် (survey)ရန် တစ်လအချိန်ပေးသည်။ သယံဇာတနှင့် သဘာဝပတ်ဝန်းကျင် ထိန်းသိမ်းရေးဝန်ကြီးဌာနသည် တင်ဒါလျှောက်ထားရသည့် လုပ်ငန်းစဉ်နှင့်ပတ်သက်၍ ထပ်ဆောင်းသတင်းအချက်အလက်များကို ယင်းဝန်ကြီးဌာနဝက်ဆိုဒ်ပေါ် တင်ပေးထားခြင်းမရှိပေ။ သတ္တုတူးဖော်ထုတ်လုပ်ခွင့် လိုင်စင်များကို လက်ရှိတွင် ဦးရာလူစနစ်ဖြင့်ချပေးနေသော်လည်း ကျောက်မျက်ဥပဒေသည် နောင်တွင်တင်ဒါများကိုခေါ်ယူသွားရန် တံခါးဖွင့်ပေးလိုက်ပါသည်။ ဤဖြစ်စဉ်နှစ်ခုလုံးတွင် ရွေးချယ်သည့် စံသတ်မှတ်ချက်များနှင့် ဆုံးဖြတ်ချက်ချမှတ်သည့် လုပ်ငန်းစဉ်နှင့်ပတ်သက်သည့် အချက်အလက်များကို ထုတ်ပြန်၊ ပုံနှိပ်ထုတ်ဝေမှု အလွန်နည်းပါးလှသည်။

အကြံပြုချက်

ပွင့်လင်းမှုနှင့် မျှတမှုကိုမြှင့်တင်ပေးရန် သက်ဆိုင်ရာသတ္တုတူးဖော်ထုတ်လုပ်ရေးရှိသော ပြည်နယ်များမှ အကျိုးသက်ဆိုင်သူများနှင့် တိုင်ပင်ဆွေးနွေးပြီး သတ္တုတူးဖော်ထုတ်လုပ်ခွင့်များအတွက် လေလံဆွဲသည့် လုပ်ငန်းစဉ်များကို ပြန်လည်သုံးသပ်ပြီး ပြန်လည်ရေးဆွဲရန် အကြံပြုလိုက်ပါသည်။ ယင်းသို့လုပ်ဆောင်ရာတွင် အောက်ပါအချက်များ ထုတ်ပြန်ကြေညာခြင်းတို့ ပါဝင်နိုင်ပေသည် -

- လိုအပ်သည့် အဆင့်များအားလုံးပါဝင်သည့် လျှောက်ထားသည့် လုပ်ထုံးလုပ်နည်းများ၊
- လေလံပေးခြင်းအတွက် ဆုံးဖြတ်ချက်ချရာတွင် လုပ်ပိုင်ခွင့်ပေးအပ်ထားသော ပုဂ္ဂိုလ်(များ)၊
- လေလံအောင်မြင်သူများအား ရွေးချယ်ရာတွင် စံသတ်မှတ်ချက်များနှင့် ဦးစားပေးအချက်များ (သဘာဝပတ်ဝန်းကျင်၊ လူမှုရေး၊ လူ့အခွင့်အရေးများ၊ ကျန်းမာရေးနှင့် ဘေးအန္တရာယ်ကင်းရှင်းမှု၊ ဒေသခံများနှင့် ညှိနှိုင်းပူးပေါင်းလုပ်ကိုင်ခြင်းများအတွက် မူဝါဒများနှင့် စီမံခန့်ခွဲမှုစနစ်များအကြောင်း သတင်း

အချက်အလက်များကို ပေးအပ်ခြင်းမှတစ်ဆင့်လေလံဆွဲသူများ၏ သဘာဝပတ်ဝန်းကျင်နှင့် လူမှုရေးရည်တည်တံ့ခိုင်မြဲရေးအတွက် ကတိကဝတ်များကိုသိရနိုင်ရန် ဤစံသတ်မှတ်ချက်များကို ပြန်လည်သုံးသပ်ရေးဆွဲသင့်ပါသည်။

- တိုင်းနှင့်ပြည်နယ်အလိုက် လက်ရှိလုပ်ကိုင်ဆောင်ရွက်နေသော သတ္တုတူးဖော်ထုတ်လုပ်ရေးလိုင်စင်များဆိုင်ရာ အချက်အလက်များ၊
- လေလံဆွဲသူ၏ မည်သူမည်ဝါဖြစ်ကြောင်းနှင့် နောက်ကြောင်းရာဇဝင်များကို ထည့်သွင်းစဉ်းစားထားသော အကျိုးစီးပွားပဋိပက္ခများနှင့် လာဘ်စားမှုဖြစ်စဉ်များ ဖြစ်ပေါ်လာပါက လိုက်နာရမည့် လမ်းညွှန်ချက်များ။

၇.၃.၇။ အလုပ်အကိုင် ခန့်မှန်းမှုအချက်အလက်နှင့် ပတ်သက်သည့် အစီရင်ခံစာစနစ်အကျိုးစီးပွား

EIT၊ စံနှုန်းနှင့်အညီ၊ အကောင်အထည်ဖော်သည့် နိုင်ငံများသည် သယံဇာတတူးဖော်ထုတ်ယူသည့် စက်မှုလုပ်ငန်းများတွင် အလုပ်အကိုင်ခန့်ထားမှုနှင့်ပတ်သက်သည့် အချက်အလက်များကို ကိန်းဂဏန်းအတိအကျနှင့် စုစုပေါင်း အလုပ်အကိုင်ခန့်ထားမှု၏ ရာခိုင်နှုန်းအဖြစ်နှင့်ပါ ထုတ်ပြန်ပေးရမည်။

သယံဇာတနှင့် သဘာဝပတ်ဝန်းကျင်ထိန်းသိမ်းရေး ဝန်ကြီးဌာနနှင့် လျှပ်စစ်နှင့်စွမ်းအင် ဝန်ကြီးဌာနနှစ်ခုလုံးတွင် တူးဖော်ထုတ်ယူရေးလုပ်ငန်းများမှရသည့် ဟုတ်ယူနိုင်သော အလုပ်အကိုင်များမှတစ်ဆင့် တိုင်းတာထားသော တိုက်ရိုက်အကျိုးသက်ရောက်မှုသတ်မှတ်ပေးမည့် အစီရင်ခံစာစနစ်တစ်ရပ် မရှိကြောင်း သိရှိထားပါသည်။ ထို့ကြောင့် ဤအစီရင်ခံစာတွင် ကောက်ယူပြီး ဖော်ပြထားသည့် အလုပ်အကိုင်ခန့်အပ်မှု အချက်အလက်သည် အနည်းငယ်မျှသာဖြစ်ပြီး ကျယ်ပြန့်သော တူးဖော်ထုတ်လုပ်ရေးကဏ္ဍတစ်ခုလုံးကို မထင်ဟပ်နိုင်ပေ။

အကြံပြုချက်

ကဏ္ဍအခြေအနေဆိုင်ရာ သတင်းအချက်အလက်များ၏ တိကျမှန်ကန်မှုနှင့် အချက်အလက်များ အလွယ်တကူ ရယူနိုင်မှုပိုမိုကောင်းမွန်စေရန် သယံဇာတနှင့် သဘာဝပတ်ဝန်းကျင် ထိန်းသိမ်းရေးဝန်ကြီးဌာနနှင့် လျှပ်စစ်နှင့်စွမ်းအင်ဝန်ကြီးဌာန တို့အား ၎င်းတို့၏ (အင်တာနက်စာမျက်နှာအခြား) စနစ်တွင် ဤစက်မှုကဏ္ဍမှ အလုပ်သမားနှင့် အလုပ်အကိုင်ရရှိမှုဆိုင်ရာ

သတင်းအချက်အလက်သစ်များ (အနည်းဆုံးနှစ်စဉ်) ထည့်သွင်း (update) သင့်ပါသည်။

သတ္တုတွင်းဦးစီးဌာန၏ မှတ်ချက်များ

သတ္တုတူးဖော်ထုတ်လုပ်ရေး ဝန်ထမ်းများခန့်အပ်ခြင်းနှင့် အလုပ်များတာဝန်ပေးအပ်ခြင်း၊ အသက်အရွယ်၊ လုပ်ခလစာနှင့် အခြားအကျိုးပေးမှုများ၊ အခြားသောစရိတ်များနှင့် ခံစားခွင့်များနှင့်စပ်လျဉ်းသော ပြဌာန်းချက်များကို ၁၉၉၆ခုနှစ်၊ မြန်မာ့သတ္တုတွင်းနည်းဥပဒေ၊ အခန်း(၁၇)တွင် ဖော်ပြထားသော်လည်း လက်ရှိအခြေအနေကိုထင်ဟပ်သည့် မှန်ကန်သော အချက်အလက်များနှင့် အချက်အလက်များ ပိုမိုရရှိရေးအတွက် မိမိကိုယ်ပိုင်စနစ်အတွင်း အလုပ်သမားနှင့် အလုပ်ခန့်ထားမှု ကွန်ရက်နှင့်စပ်လျဉ်းသည့် အချက်အလက်များကို ကောက်ယူရန် အစီအစဉ်ကိုဆောင်ရွက်သွားပါမည်။

၇.၃.၈။ ထုတ်လုပ်မှု အချက်အလက်များ မမှန်ကန်၊ မထိကျမှု

သယံဇာတနှင့် သဘာဝပတ်ဝန်းကျင်ထိန်းသိမ်းရေးဝန်ကြီးဌာနလက်အောက်ရှိ နိုင်ငံပိုင်လုပ်ငန်းများနှင့် ဌာနများမှ ပေးသည့် ထုတ်လုပ်မှုဆိုင်ရာ အချက်အလက်များသည် သတ္တုကုမ္ပဏီများမှ ပေးပို့ချက်များ၊ ကြေညာချက်များအပေါ် အခြေခံထားကြောင်း သိရှိရပါသည်။ သယံဇာတနှင့် သဘာဝပတ်ဝန်းကျင်ထိန်းသိမ်းရေးဝန်ကြီးဌာနတွင် သတ္တုတူးဖော်ထုတ်လုပ်ရေးကုမ္ပဏီများမှပေးပို့သည့် ထုတ်လုပ်မှုဆိုင်ရာ အချက်အလက်များကို ကောက်ခံရန်နှင့်ထိန်းချုပ်ရန် ကိုယ်ပိုင်လုပ်ထုံးလုပ်နည်းများနှင့် စနစ်များမရှိပေ။

အကြံပြုချက်

သယံဇာတနှင့် သဘာဝပတ်ဝန်းကျင်ထိန်းသိမ်းရေးဝန်ကြီးဌာနလက်အောက်ရှိ ဌာနများအနေနှင့် ထုတ်လုပ်မှုအချက်အလက်များကို ကောက်ခံရန်နှင့် ထိန်းချုပ်ရန် မိမိတို့၏ ကိုယ်ပိုင်ယန္တရားများ၊ လုပ်ငန်းစဉ်များနှင့် လုပ်ထုံးလုပ်နည်းများ၊ လုပ်ငန်းစဉ်များတည်ဆောက်ရန် အကြံပြုပါသည်။ ထို့အပြင် သယံဇာတနှင့် သဘာဝပတ်ဝန်းကျင်ထိန်းသိမ်းရေးဝန်ကြီးဌာနလက်အောက်ရှိဌာနများအား သတ္တုတူးဖော်ထုတ်လုပ်ရေးကုမ္ပဏီများမှ ကြေညာထားသည့် ထုတ်လုပ်မှုပမာဏများနှင့် ဌာနမှ တိုင်းတာချက်များကို အစီရင်ခံစာတင်ရသည့် တစ်နှစ်ချင်းအတွက် ပုံမှန်စာရင်းတိုက်ဆိုင်စစ်ဆေးမှုများ ပြုလုပ်ရန်

အကြံပြုပါသည်။

သတ္တုတွင်းဦးစီးဌာန၏ မှတ်ချက်များ

၂၀၁၇ခုနှစ်၊ မေလမှစ၍ ထုတ်လုပ်မှုလုပ်ငန်းမစတင်မီကပင် ထုတ်လုပ်မှုလျာထားချက်ကို သက်ဆိုင်ရာကုမ္ပဏီနှင့် နှစ်ဖက်ညှိနှိုင်းသတ်မှတ်ပြီး လစဉ်အစီရင်ခံသည့်စနစ်နှင့် အခါအားလျော်စွာ ကွင်းဆင်းစစ်ဆေးသည့်စနစ်များကို ကျင့်သုံးလျက် ရှိပါသည်။

၇.၃.၉။ ကုမ္ပဏီများ၏ လှူပတ်ဝန်းကျင်ဆိုင်ရာ ကတိကဝတ်များအကြောင်း သတင်းအချက်အလက်များ အသင့်မရှိနိုင်ခြင်းနှင့် အသုံးမပြုနိုင်ခြင်း

ကုမ္ပဏီများနှင့် နိုင်ငံပိုင်လုပ်ငန်းများ၏ နှစ်စဉ်ဘဏ္ဍာရေးရှင်းတမ်းများတွင် (လူမှုရေးနှင့် ပတ်ဝန်းကျင်ဆိုင်ရာကတိကဝတ်များအတွက်) မဖြစ်မနေ/ မိမိစိတ်ဆန္ဒအလျောက်အသုံးစရိတ်များနှင့် ရန်ပုံငွေများကို တိတိကျကျထည့်သွင်းပေးရန် သတ်မှတ်ထားသည့်စည်းမျဉ်းများ ယနေ့အထိမရှိသေးကြောင်း သိရှိထားပါသည်။

အကြံပြုချက်

ကုမ္ပဏီများနှင့် နိုင်ငံပိုင်လုပ်ငန်းများသည် ၎င်းတို့၏ လူမှုရေးနှင့် သဘာဝပတ်ဝန်းကျင်ဆိုင်ရာ ကတိကဝတ်များနှင့် ပတ်သက်၍ ပွင့်လင်းမြင်သာမှုအပြည့်ရှိကြောင်း ပြသနိုင်ရန် မဖြစ်မနေ/ဆန္ဒအလျောက်သုံးစွဲငွေများနှင့် ရန်ပုံငွေများကို ပြည်သူများသို့ ထုတ်ဖော်တင်ပြခြင်းပြုလုပ်ရန် ထည့်သွင်းစဉ်းစားနိုင်ပါသည်။ ထိုသုံးစွဲငွေများနှင့် ရန်ပုံငွေများထဲမှ အားလုံးမဟုတ်သည့်တိုင်အများစုကို အစိုးရဌာနများသို့ ထုတ်ဖော်တင်ပြထားပြီးသောကြောင့် အများပြည်သူသိရှိရန် ဆောင်ရွက်ရာတွင် ကြီးမားသော စိန်ခေါ်မှု မဖြစ်ပေါ်နိုင်ချေ။ နှစ်ပတ်လည် အစီရင်ခံစာများ၊ သတင်းထုတ်ပြန်ချက်များနှင့် ဘဏ္ဍာရေး ရှင်းတမ်းများစသည့် အများပြည်သူသိရှိနိုင်သော အဓိကစာရွက်စာတမ်းများတွင် ယခုသတင်းအချက်အလက်ကို ထည့်သွင်းခြင်းအားဖြင့် ထုတ်ဖော်ကြေညာချက်များအပေါ် အများယုံကြည်လက်ခံနိုင်စွမ်းနှင့် စိတ်ချယုံကြည်နိုင်စွမ်းများ နောက်တစ်လွှာ ထပ်တိုးလာပေသည်။

သတ္တုတွင်းဦးစီးဌာန၏ မှတ်ချက်များ

ကုမ္ပဏီများနှင့် နိုင်ငံပိုင်စီးပွားရေးလုပ်ငန်းများ၏ နှစ်စဉ်ဘဏ္ဍာ

ရေးရှင်းတမ်းများတွင် (လူမှုရေးနှင့်သဘာဝ ပတ်ဝန်းကျင် ဆိုင်ရာ ကတိကဝတ်များအတွက်) မဖြစ်မနေ (သို့မဟုတ်) ဆန္ဒအလျောက်သုံးစွဲသည့် အသုံးစရိတ်များနှင့် ရန်ပုံငွေ၊ ဘဏ္ဍာငွေများကို ထည့်သွင်းဖော်ပြရန် သတ်မှတ်ထားသည့် စည်းမျဉ်းများ မရှိသေးပါ။

ကုမ္ပဏီများနှင့် နိုင်ငံပိုင်စီးပွားရေးလုပ်ငန်းများက သူတို့၏ လူမှု ပတ်ဝန်းကျင်၊ ကတိကဝတ်များနှင့်စပ်လျဉ်း၍ ပွင့်လင်းမြင်သာ မှုအပြည့်ရှိကြောင်းပြသနိုင်ရန် (လူမှုရေးနှင့်သဘာဝပတ်ဝန်း ကျင်ဆိုင်ရာ ကတိကဝတ်များအတွက်) မဖြစ်မနေ (သို့ မဟုတ်) မိမိတို့၏သဘောဆန္ဒအလျောက် အသုံးစရိတ်များ နှင့် ရန်ပုံငွေ၊ ဘဏ္ဍာငွေများနှင့် လူထုသို့တင်ပြနိုင်ပါသည်။

နှစ်စဉ်အစီရင်ခံစာများ၊ သတင်းထုတ်ပြန်ချက်များ၊ ဘဏ္ဍာရေး ရှင်းတမ်းများစသည့် အများပြည်သူဆိုင်ရာ စာရွက်စာတမ်းများ တွင် ယခုအချက်အလက်များကို ထည့်သွင်းဖော်ပြသွားပါမည်။

၇.၃.၁၀။ သယံဇာတထူးဖော်ထုတ်မှုရေး ကုမ္ပဏီများမှ လျှော့ဒါန်းသည့်စီမံကိန်းများအကောင်အထည်ဖော်နေမှု ပိုမိုကောင်းမွန်အောင်ဆောင်ရွက်ခြင်း

သယံဇာတတူးဖော်ထုတ်လုပ်ရေးကုမ္ပဏီများမှ လျှော့ဒါန်းမှုများ နှင့် အဆောက်အအုံစီမံကိန်းများကို နောက်ဆုံးအကျိုးခံစား မည့်သူများအား တိုက်ရိုက်ပေးကြောင်းသိရှိထားပါသည်။ ယင်း တို့ကိုအကျိုးခံစားသူရော၊ ကုမ္ပဏီကပါ သက်ဆိုင်ရာတိုင်း၊ ပြည်နယ်များသို့ အမြဲတမ်းအကြောင်းကြားလေ့မရှိသည့် အတွက် သယံဇာတထုတ်ယူခံနေရသည့်ဒေသများအတွက် ကုမ္ပဏီများမှ ပြန်လည်ဖြည့်ဆည်းပေးနေမှုများကို စည်ပင်သာ ယာရေးဌာနများ (ဒေသန္တရအုပ်ချုပ်ရေးအဖွဲ့များ - municipa- lities)နှင့် ဒေသ(ဆိုင်ရာ)များက အပြည့်အဝသတိမပြုမိ ကြပေ။

အကြံပြုချက်

လျှပ်စစ်နှင့်စွမ်းအင်ဝန်ကြီးဌာနနှင့် သယံဇာတနှင့် သဘာဝ ပတ်ဝန်းကျင်ထိန်းသိမ်းရေးဝန်ကြီးဌာနတို့သည် အဆိုပါစီမံ ကိန်းများ၏ တန်ဖိုးနှင့်ကူညီထောက်ပံ့၊ ထည့်ဝင်မှုများကို စနစ် တကျစာရင်းအင်းများ ပြုစုမှတ်ထားနိုင်ရေးအတွက် ထိုစီမံ ကိန်းများကို မှတ်တမ်းတင်ထားရန် ဗဟိုအစိုးရမှ ဆောင်ရွက် နေသည့် (ဖွံ့ဖြိုးရေးဆိုင်ရာ) ကြိုးစားအားထုတ်မှုများနှင့် လုပ်

ပြီးသားကို မလိုအပ်ဘဲ ထပ်လုပ်ခြင်းမှ ရှောင်ရှားနိုင်ရေး ထိုစီမံ ကိန်းများကို တူးဖော်ထုတ်လုပ်ရေးဒေသများ၏ ဖွံ့ဖြိုးတိုးတက် ရေးအစီအစဉ်တွင် ထည့်သွင်းရန်အတွက် တိုင်းနှင့်ပြည်နယ်မှ ဌာနဆိုင်ရာအဖွဲ့အစည်းများနှင့် ညှိနှိုင်းပူးပေါင်းရေး အကြံပြု ထားပါသည်။

သတ္တုတွင်းဦးစီးဌာန၏မှတ်ချက်များ

သယံဇာတကုမ္ပဏီများ၏ လျှော့ဒါန်းမှုများနှင့် အဆောက်အအုံစီမံ ကိန်းများကို နောက်ဆုံးအကျိုးခံစားသူများထံ တိုက်ရိုက် ပေးကြောင်း သိရှိထားပါသည်။ ယင်းတို့ကို အကျိုးခံစားသူရော ကုမ္ပဏီကပါ သက်ဆိုင်ရာတိုင်း၊ ပြည်နယ်များသို့ အမြဲတမ်း အကြောင်းကြားလေ့မရှိသည့်အတွက် သယံဇာတ ထုတ်ယူခံရ သည့်ဒေသများအတွက် ကုမ္ပဏီများမှ ပြန်လည်ဖြည့်ဆည်း ပေးနေမှုများကို စည်ပင်သာယာရေးဌာနများနှင့် ဒေသများက အပြည့်အဝသတိမပြုမိကြပေ။

သယံဇာတနှင့် သဘာဝပတ်ဝန်းကျင်ထိန်းသိမ်းရေးဝန်ကြီး ဌာနသည် တိုင်းနှင့်ပြည်နယ်မှဌာနများနှင့်ပူးပေါင်းကာ ထိုစီမံ ကိန်းများ၏ တန်ဖိုးပမာဏများကို သင့်တော်သည့်တွက်ချက်မှု များ ထည့်သွင်းမှတ်တမ်းတင်ထားစေပြီး ဗဟိုအစိုးရမှ ထိုသယံ ဇာတထုတ်ယူခံရသည့် ဒေသများတွင်ပြုလုပ်သည့် ဖွံ့ဖြိုးရေး အစီအစဉ်တွင် ထည့်သွင်းခြင်းအားဖြင့် လုပ်ငန်းများထပ်မံကို ရှောင်ရှားနိုင်သည်။

သက်ဆိုင်ရာကုမ္ပဏီများသို့ သီးခြားတောင်းခံ၍ ဝဘ်ဆိုက် (Website)တွင် ဖော်ပြသွားပါမည်။

၇.၃.၁၁။ စီမံကိန်းအဆင့်အစီရင်ခံစာပြုမှုပျက်ခြင်း

အခန်း(၄.၇)တွင် ဖော်ပြထားသည့်အတိုင်း EITI စံညွှန်းသည် အချို့သောအခြေအနေများတွင် စီမံကိန်းအဆင့် အစီရင်ခံ စာတင်ပြခြင်း ဆောင်ရွက်ရန်လိုအပ်သည်။

အစိုးရဌာနများ၊ နိုင်ငံပိုင်လုပ်ငန်းများနှင့် ကုမ္ပဏီများသည် စီမံ ကိန်းများအကြား ဝင်ငွေစီးဆင်းမှုများကို မခွဲဝေ၊ မချထားသော ကြောင့် MEITI အစီရင်ခံစာတွင် ဤအဆင့်အထိ စီမံကိန်း အလိုက်ခွဲခြားဖော်ပြထားခြင်း မပါဝင်ပေ။

အကြံပြုချက်

ထို့ကြောင့် အစိုးရဌာနများ၊ နိုင်ငံပိုင်လုပ်ငန်းများသာမက

သယံဇာတတူးဖော်ထုတ်ယူရေး ကုမ္ပဏီများပါ အခွန်ဘဏ္ဍာ ငွေစီးဆင်းမှုများကို စီမံကိန်းတစ်ခုချင်းအဆင့်တွင် အစီရင်ခံ တင်ပြနိုင်ရန် စီမံကိန်းများအကြားဖြစ်နိုင်သည့်နေရာတိုင်းတွင် အခွန်ဘဏ္ဍာငွေစီးဆင်းမှုများကို မည်သို့ခွဲခြားဖော်ပြနိုင်မည် ဖြစ်ကြောင်း ဆန်းစစ်လေ့လာရန် အကြံပြုပါသည်။

သတ္တုတွင်းဦးစီးဌာန၏ မှတ်ချက်များ

အစိုးရဌာနများ၊ နိုင်ငံပိုင်စီးပွားရေးလုပ်ငန်းများနှင့် ကုမ္ပဏီများ သည် စီမံကိန်းအဆင့်ဘဏ္ဍာငွေများ (ဘဏ္ဍာရေးရာများ)ကို အစီရင်ခံလျက်ရှိပါသည်။

၇.၃.၂၂။ ကိန်းဂဏန်း အချက်အလက်များနှင့် သတင်း အချက်အလက်များ ထုတ်ယူမှုခြင်း

EITIအစီရင်ခံစာ ရေးသားပြုစုခြင်း၏ ရည်ရွယ်ချက်မှာ အများ ပြည်သူများအား ရည်ညွှန်းကိုးကားစရာ ပေးအပ်ရန်နှင့် စာရင်း တိုက်ဆိုင်စစ်ဆေးမှု လုပ်ငန်းစဉ် (reconciliation process)ကို နားလည်သိရှိမှုပိုကောင်းစေရေး ပုံဖော်ပေးရန် ဖြစ်သည်။ ထိုကဲ့သို့ ရည်မှန်းလုပ်ဆောင်ရာတွင် သယံဇာတ တူးဖော်ထုတ်လုပ်ရေးဆိုင်ရာ စီမံအုပ်ချုပ်မှုတွင် တိုက်ရိုက် ပါဝင်ပတ်သက်နေသော ဌာနဆိုင်ရာများနှင့် အဖွဲ့အစည်းများ ထံမှ သတင်းအချက်အလက်များနှင့် ရှင်းလင်းဖြေကြားချက် များကို ပြည်သူလူထုအနေနှင့် ရယူသိရှိနိုင်ရန်မှာ အလွန် အရေးကြီးလှသည်။

စာရင်းတိုက်ဆိုင်စစ်ဆေးသူများ (Reconcilers)အဖွဲ့သည် ကိန်းဂဏန်းအချက်အလက်များနှင့် အတည်ပြုချက်များ ရယူ ရာတွင် အောက်ပါတို့ကြောင့် များစွာသောအခက်အခဲများ ကြုံတွေ့ခဲ့ရသည် -

- ကိန်းဂဏန်း အချက်အလက်များ ကောက်ယူ စုဆောင်းခြင်း ကို အဟန့်အတားဖြစ်စေသော ကြီးနီစနစ်၊
 - အစီရင်ခံစာတွင် ပါဝင်သော ဌာနဆိုင်ရာများနှင့် ကုမ္ပဏီများ မှတင်ပြသော ကိန်းဂဏန်းများနှင့် သတင်းအချက်အလက်များ သည် အစီရင်ခံစာပညာစာပုံစံဖြင့် ရှေ့နောက်မညီညွတ်ခြင်း။
- ရလဒ်အဖြစ် EITIအစီရင်ခံစာသည် မျှော်မှန်းထားသည့်အရည် အသွေးမရခဲ့ပါ။ ကြုံတွေ့နေရသော အခက်အခဲများကြောင့် ဤအစီရင်ခံစာကို အသုံးပြုသူများအတွက် အသိအမြင်ပေးနိုင် မည့် ကိန်းဂဏန်းအချက်အလက်များကို ခွဲခြမ်းစိတ်ဖြာသုံးသပ် မှုကို စနစ်တကျ ဆောင်ရွက်ရန် အချိန်အလုံအလောက် မရှိခဲ့

ပေ။

အကြံပြုချက်

အစီရင်ခံစာတင်ပြသောဌာနများနှင့် ကုမ္ပဏီများမှ အဓိက တာဝန် ရှိသူများကို ကိန်းဂဏန်းနှင့် သတင်းအချက်အလက်များ ထုတ် ပေးရာတွင် ပိုမိုတက်ကြွသော အခန်းကဏ္ဍများမှ ဆောင်ရွက် ရန်သာမက EITI အစီရင်ခံစာတွင် ပိုမိုပြည့်စုံကျယ်ပြန့်သော ရှင်းလင်းချက်များပေးအပ်ရန်နှင့် အစီရင်ခံစာတွင်ပါဝင်သော အချက်အလက်များကို အတည်ပြုပေးနိုင်ရန် တိုက်တွန်းအား ပေးသင့်ပါသည်။ လွတ်လပ်သော စာရင်းတိုက်ဆိုင်စစ်ဆေးသူ (Independent Administrator)မှ ကွင်းဆင်းလုပ်ငန်း မစတင်မီ သုံးပွင့်ဆိုင်ညွှန်ပေါင်းအဖွဲ့ (MSG)က အသုံးပြုရန် ရွေးချယ်ထားသော အစီရင်ခံစာပုံစံကို ကိန်းဂဏန်းအချက် အလက်များ ကောက်ယူခြင်းလုပ်ငန်းစဉ်ကို စတင်ရန်အသုံးပြု နိုင်ပါသည်။

၇.၃.၂၃။ နောင် ဖြောင့်မတ်စီရင်ခံစာ၏ နယ်ပယ်အတိုင်း အကျိုးတိုးချဲ့ရေးသုံးပွင့်ဆိုင်ညွှန်ပေါင်းအဖွဲ့မှ ထည့်သွင်းစဉ်းစားရန်။

MEITI၏ ကနဦးအစီရင်ခံစာနှစ်စောင်မှာ Upstream entity ဟုခေါ်သောလုပ်ငန်းများ (ဥပမာ - အမှန်စင်စစ် သတ္တု နှင့် အခြားတူးဖော်ထုတ်လုပ်ရေးကုမ္ပဏီများ)နှင့် သာ သက် ဆိုင်နေပြီး တူးဖော်ထုတ်လုပ်ရေး စက်မှုကဏ္ဍတွင် အဓိက အချက်ဖြစ်သော တစ်ဆင့်ခံကန်ထရိုက်တာများမပါဝင်ချေ။

ကျောက်မျက်ကဏ္ဍ၏ လွှမ်းမိုးမှုသည် ပြီးခဲ့သောအစီရင်ခံစာ နှစ်စောင်တွင် တိုးချဲ့ထားသော်လည်း အလွန်ကြီးမား၊ များပြား သော တရားမဝင်မှောင်ခိုလုပ်ငန်းကြောင့် အစီရင်ခံစာများတွင် ပါဝင်မှုသည် ကဏ္ဍတစ်ခုလုံး၏ အနည်းငယ်မျှကိုသာ လွှမ်းမိုး ထားနိုင်သေးသည်။

အကြံပြုချက်

နောင်အစီရင်ခံစာများတွင် သုံးပွင့်ဆိုင်ညွှန်ပေါင်းအဖွဲ့အနေ - ဖြင့် အောက်ပါတို့ကို ထည့်သွင်းစဉ်းစားရန် အကြံပြုပါသည် -

- သယံဇာတတူးဖော်ထုတ်လုပ်ရေးကဏ္ဍတွင် တူးဖော်ထုတ် လုပ်ရေးပိုင်း တစ်ဆင့်ခံကန်ထရိုက်တာများ (upstream sub-contractors) ကို ထည့်သွင်းခြင်း။ ဤလုပ်ငန်းရှင်များ ကို ထည့်သွင်းရသည့် အဓိကရည်ရွယ်ချက်မှာ ဤစက်မှုကဏ္ဍ

များ၏ တန်ဖိုးကွင်းဆက်ကို ပိုမိုပြည့်စုံကျယ်ပြန့်စွာ ဆန်းစစ်ချက်နှင့် ယင်းတို့၏စီးပွားရေးသို့ ထည့်ဝင်ပံ့ပိုးမှုတို့ကို ပိုမိုပြည့်စုံကျယ်ပြန့်စွာ ပေးအပ်ရန်ဖြစ်ပါသည်။

• ကျောက်မျက်ကဏ္ဍ ပြုပြင်ပြောင်းလဲရေး အစီအစဉ် (Gemstone Sector reform plan)အပေါ် အခြေခံ၍ လိုက်လျောညီထွေရှိအောင် ဆောင်ရွက်ထားသော အကောင်အထည်ဖော်ဆောင်မှု (Adapted Implementation)ကို ကျင့်သုံးခြင်းအားဖြင့် ကျောက်မျက်နှင့် ကျောက်စိမ်းကဏ္ဍ၏ လွှမ်းမိုးမှုကိုချဲ့ထွင်ခြင်းနှင့် စာရင်းတိုက်ဆိုင် စစ်ဆေးခြင်း လုပ်ငန်းစဉ်တွင် ရောင်းဝယ်ရေးကုမ္ပဏီများ (trading companies)ကို ထည့်သွင်းခြင်း။

• စစ်ဘက်ဦးပိုင်ကုမ္ပဏီများနှင့် ယင်းတို့၏ လုပ်ငန်းခွဲများသည် ဆုံးရှုံးနိုင်ခြေ၊ အန္တရာယ်ရှိသောလုပ်ငန်းများအတိအကျ ဖြစ်နေသောကြောင့် စာရင်းစစ်များ၏ သေချာတိကျသော ထောက်ခံချက်၊ စနစ်တကျ တွေ့ဆုံမေးမြန်းမှုများနှင့်/ (သို့မဟုတ်) ခွဲခြမ်းစိတ်ဖြာသုံးသပ်မှုများနှင့် ယင်းတို့စာရင်းများထဲမှ သတ်မှတ်ထားသော အချို့လုပ်ဆောင်ချက်များကို ခွဲခြမ်းစိတ်ဖြာ သုံးသပ်မှုများနှင့် စာရင်းစစ်ခြင်းများစသည်ဖြင့် ပို၍ မြင့်မားသော စစ်ဆေးမှုခံယူသင့်ပါသည်။

၇.၃.၁၄။ နိုင်ငံတော်မှရရှိသည့် ထုတ်လုပ်မှုဝေစုကို ရောင်းချခြင်း

EITI စည်းကမ်းချက် (၄.၂) အရ “နိုင်ငံတော်မှရရှိသည့် ထုတ်လုပ်မှုဝေစု ရောင်းချခြင်းများ (သို့မဟုတ်) ကုန်စည် (in kind) အားဖြင့်ရရှိသော အခြားဝင်ငွေများမြင့်မားသောအခါ နိုင်ငံပိုင်လုပ်ငန်းများအပါအဝင် အစိုးရကရောင်းချသည့် ပမာဏများနှင့်ရရှိသည့် ဝင်ငွေများကိုထုတ်ပြန်ကြေညာပေးရမည်။ ထုတ်ပြန်သည့် ကိန်းဂဏန်းအချက်အလက်များကို ဝယ်ယူသည့် ကုမ္ပဏီတစ်ခုချင်းအလိုက် ခွဲခြားထားရမည်။ အစီရင်ခံတင်ပြခြင်းသည် ထုတ်ပြန်ကြေညာချက်များကို ထွက်ကုန်အမျိုးအစား၊ ဈေးနှုန်း၊ ဈေးကွက်နှင့် ရောင်းချသည့် ပမာဏအလိုက် ခွဲခြားထုတ်ပြန်ပေးနိုင်သည်။”

မြန်မာနိုင်ငံအတွက်ဆိုလျှင် ရေနံနှင့် သဘာဝဓာတ်ငွေ့ထုတ်လုပ်မှုခွဲဝေယူသည့် စာချုပ်များ (PSCs)အရလုပ်ကွက်မှ ထုတ်လုပ်သော စုစုပေါင်းပမာဏကို အခြေခံပြီး နိုင်ငံတော်၏ ထုတ်လုပ်မှုအပေါ် နိုင်ငံတော်ဝေစုကို တွက်ချက်ကြောင်း သိရှိပါသည်။ ဖက်စပ်မိတ်ဖက်များသည် ရေရှည်သဘာဝဓာတ်ငွေ့

ရေရှည်အရောင်းစာချုပ်များနှင့်အညီ အားလုံးသော သဘာဝဓာတ်ငွေ့ဝင်ငွေများကို ရောင်းချပြီးရရှိသောဝင်ငွေများကို ငွေသားအားဖြင့် မြန်မာ့ရေနံနှင့် သဘာဝဓာတ်ငွေ့လုပ်ငန်းနှင့်မိတ်ဖက်များသို့ ထုတ်လုပ်မှုခွဲဝေယူသည့် စာချုပ်ပါစည်းကမ်းချက်များနှင့်အညီခွဲပေးပါသည်။ မြန်မာ့ရေနံနှင့် သဘာဝဓာတ်ငွေ့လုပ်ငန်းသည် ဝယ်ယူသည့်ကုမ္ပဏီ တစ်ခုချင်းအလိုက် ရောင်းချသည့် ပမာဏနှင့် ရရှိသည့် ဝင်ငွေများကို ခွဲခြားမထုတ်ပြန်ပေးခဲ့ပေ။ ဈေးနှုန်းနှင့် နောက်ဆုံးရောက်ရှိမည့် ဈေးကွက်နှင့်ပတ်သက်သည့် အချက်အလက်များကိုလည်း မထုတ်ပြန်ပေးခဲ့ချေ။

အကြံပြုချက်

နိုင်ငံတော်၏ ထုတ်လုပ်မှုဝေစုနှင့် ပတ်သက်သည့် ပထမရောင်းဝယ်မှုနှင့်စပ်လျဉ်း၍ လိုအပ်သော သတင်းအချက်အလက်များ အားလုံးကို ထုတ်ပြန်ကြေညာရန် အကြံပြုလိုက်ပါသည်။ ဤသတင်းအချက်အလက်များတွင် အောက်ပါတို့ ပါဝင်ရမည် -

- အရောင်းတစ်ခုချင်း၏ ပမာဏနှင့် တန်ဖိုး၊
- ရက်စွဲ၊
- ရောင်းချသည့် တွင်းထွက်သယံဇာတ အမျိုးအစား၊
- ဝယ်ယူသည့် ကုမ္ပဏီ မည်သူမည်ဝါဖြစ်ကြောင်း၊
- နိုင်ငံတကာစီးပွားရေးဆိုင်ရာ အသုံးအနှုန်းများ အပြည့်ပြည့်ဆိုင်ဆိုင်ရာ ကုန်သွယ်ရေး စကားအသုံးအနှုန်းများ (Incoterms)၊
- တစ်ဦးချင်း ရောင်းဈေးနှင့်
- ရောင်းချသည့် ဈေးကွက်/ ရောင်းချကုန်များ နောက်ဆုံး ရောက်မည့်နေရာ။

၇.၃.၁၅။ ပထမအကြိမ် MEITI အစီရင်ခံစာမှ အကြံပြုချက်များကို အကောင်အထည်ဖော်ခြင်း

ပထမအကြိမ် MEITI အစီရင်ခံစာပါ အကြံပြုချက်များသည် ဥပဒေများနှင့် တည်ဆဲနည်းဥပဒေများ၊ စည်းမျဉ်းစည်းကမ်းများကိုပြင်ဆင်ခြင်းများနှင့် ကိန်းဂဏန်းအချက်အလက်များ၏ အရည်အသွေးကိုပိုမိုကောင်းမွန်အောင် ဆောင်ရွက်ရာမှ တစ်ဆင့် ပိုမိုကောင်းမွန်သောပွင့်လင်းမြင်သာမှု မြှင့်တင်ပေးရန် တည်ဆဲအစီရင်ခံစာသို့ ယန္တရားပုံစံများတွင် ပြုပြင်ပြောင်းလဲမှုများပြုရန်လိုအပ်ကြောင်း အလေးထားအကြံပြုထားသည်။

ပထမအကြိမ် MEITI အစီရင်ခံစာပါအကြံပြုချက်များနှင့် တွေ့ရှိချက်များကို အကောင်အထည်ဖော်နိုင်ရန် စောင့်ကြည့် လေ့လာရေး လုပ်ငန်းစီမံချက်များ၏ လက်ရှိပုံစံဒီဇိုင်းကို ခိုင်မာ အားကောင်းစေရန်လုပ်ဆောင်နေဆဲ ဖြစ်ကြောင်းသိရပါ သည်။

အကြံပြုချက်

သို့ဖြစ်၍ သုံးပွင့်ဆိုင်ညွှန်ပေါင်းအဖွဲ့ (MSG)သည် အကောင် အထည်ဖော်ရမည့် အကြံပြုချက်များတွင်ပါဝင်သော လုပ်ငန်း များနှင့် အစိုးရဌာနများကို ပြန်လည်သုံးသပ်ဆွေးနွေးခြင်းကို မှတ်တမ်းတင်သည့် တရားဝင် ထုံးနည်းစံကျလုပ်ငန်းစဉ် တစ်ရပ် - ဥပမာ သုံးပွင့်ဆိုင်ညွှန်ပေါင်းအဖွဲ့ လစဉ်အစည်း အဝေးများ၏ အစီအစဉ်တွင်ထည့်သွင်းခြင်းကို အကောင် အထည်ဖော်ရန် အကြံပြုလိုက်ပါသည်။ ထို့အပြင် ပြန်လည် သုံးသပ်သည့် လုပ်ငန်းများကို ပို၍စနစ်တကျခိုင်မာစွာ ဖွဲ့စည်း ထားသော တာဝန်ခံမှုနှင့် အစီရင်ခံလမ်းကြောင်းများကို ဆောင်ရွက်ခြင်းသာမက အကောင်အထည်ဖော်ရန် အတိ အကျသတ်မှတ်ထားသည့် အချိန်ဇယားမှတစ်ဆင့်လည်း ယခု ထက်ပို၍ ခိုင်မာအားကောင်းအောင် ဆောင်ရွက်နိုင်ပါသည်။

၁.၁။ ယခင်အကြံပြုချက်များ အပေါ် နောက်ဆက်တွဲ လေ့လာခြင်း

ထောက်ခံအကြံပြုချက်များ	အကောင်အထည်ဖော်ဆောင်ထားမှု (ဖော်ဆောင်ထားသည်၊ မဖော်ဆောင်ထားပါ၊ ဆောင်ရွက်ဆဲ၊ တစ်စိတ်တစ်ဒေသ ဖော်ဆောင်ထားပြီး)	ဆောင်ရွက်ထားသော လုပ်ဆောင်ချက်များ
<p>အစီရင်ခံစာထဲတွင် ထည့်သွင်းဖော်ပြထားသော အချက်အလက်များအား ယုံကြည်စိတ်ချရန်မူ</p> <p>EITI၏ သတ်မှတ်ချက်များအရ အချက်အလက်များ၏ ယုံကြည်စိတ်ချရန်မူသည် နိုင်ငံတစ်နိုင်ငံ၏ ပွင့်လင်းမြင်သာမှုကို အကဲဖြတ်သုံးသပ်ရာတွင် အဓိကကျသော အချက်များထဲမှ တစ်ခုဖြစ်ပြီး EITI စည်ကမ်းများနှင့် ကိုက်ညီမှုရှိ ဆုံးဖြတ်သည့်လုပ်ငန်းစဉ်တွင်လည်း ထည့်သွင်း စဉ်းစားရသော အရေးကြီးသည့်အချက်တစ်ခုလည်း ဖြစ်ပါသည်။</p> <p>ပြည်ထောင်စုစာရင်းစစ်ချုပ်ရုံးသည် အစိုးရဌာနများအား စာရင်းစစ်မှုများနှင့် ပတ်သက်၍ မည်သည့်အစီရင်ခံစာကိုမျှ ပုံနှိပ်ထုတ်ဝေခြင်းမရှိပါ။ တွင်းထွက်သယံဇာတတူးဖော်ရေး စက်မှုကဏ္ဍတွင် ပါဝင်လုပ်ကိုင်နေသော အစိုးရဌာနဆိုင်ရာများနှင့် ပတ်သက်၍ ပြည်ထောင်စုစာရင်းစစ်ချုပ်ရုံးထံမှ စာရင်းစစ်အစီရင်ခံစာများကို တောင်းခံခဲ့ပြီး ဤအစီရင်ခံစာများသည် အများပြည်သူအတွက် ဖတ်ရှုလေ့လာ၍ မရပေ။</p> <p>နိုင်ငံတကာစံနှုန်းများနှင့်အညီ တွင်းထွက်သယံဇာတတူးဖော်ရေး စက်မှုကဏ္ဍနှင့်စပ်လျဉ်းသည့် ဘဏ္ဍာရေးအချက်အလက်များ၏ ယုံကြည် စိတ်ချရန်မူ ရရှိစေရန်ဟူသော ရည်ရွယ်ချက်ဖြင့်</p>	<p>တစ်စိတ်တစ်ဒေသ ဖော်ဆောင်ထားပြီး</p>	<p>ပြည်ထောင်စု စာရင်းစစ်ချုပ်ရုံးမှနေ၍ ၂၀၁၄-၁၅နှင့် ၂၀၁၅-၁၆ ဘဏ္ဍာရေးနှစ်များအတွက် EITI လုပ်ငန်းစဉ်တွင်ပါဝင်သော အစိုးရဌာနများနှင့် နိုင်ငံပိုင်စီးပွားရေးလုပ်ငန်းများ၏ စာရင်းစစ်အစီရင်ခံစာများကို ပို့ပေးခဲ့ပါသည်။</p> <p>သို့ရာတွင် ဤအစီရင်ခံစာများသည် အများပြည်သူများ အနေဖြင့် ဖတ်ရှုလေ့လာနိုင်ခြင်း မရှိပေ။</p>

<p>ထောက်ခံအကြံပြုချက်များ</p>	<p>အကောင်အထည်ဖော်ဆောင်ထားမှု (ဖော်ဆောင်ထားသည်၊ မဖော်ဆောင်ထားပါ၊ ဆောင်ရွက်ဆဲ၊ တစ်စိတ်တစ်ဒေသ ဖော်ဆောင်ထားပြီး)</p>	<p>ဆောင်ရွက်ထားသော လုပ်ဆောင်ချက်များ</p>
<p>ပြည်ထောင်စုစာရင်းစစ်ချုပ်ရုံးမှ ထုတ်ပြန်သည့် အစီရင်ခံစာများက အများပြည်သူများ အလွယ်တကူရရှိနိုင်ရန် စည်းမျဉ်းစည်းကမ်း၊ နည်းဥပဒေများကို ပြန်လည်သုံးသပ်ပါရန် အကြံပြုတိုက်တွန်းပါသည်။ သို့မှသာလျှင် မြန်မာနိုင်ငံအတွင်းရှိ တွင်းထွက်သယံဇာတ တူးဖော်ရေးစက်မှုကဏ္ဍနှင့်ပတ်သက်၍ အသိအမြင် ပိုမိုပေးနိုင်မည်ဖြစ်ပြီး ယင်းကဏ္ဍ၏အရေးကြီးမှုကိုလည်း ပိုမိုသိရှိလာမည်။</p>		
<p>ကုမ္ပဏီဝင်ငွေခွန် ပြေစာများကိုထုတ်ပေးရာတွင် နှောင့်နှေးကြန့်ကြာမှု</p> <p>ပြည်တွင်းအခွန်များဦးစီးဌာနမှ ကုမ္ပဏီဝင်ငွေခွန်ပြေစာများကို ထုတ် ပေးသည်မှာ အတော်ပင် နှောင့်နှေးကြန့်ကြာပါသည်။ အမှန်စင်စစ် တွင်းထွက်သယံဇာတတူးဖော်သော ကုမ္ပဏီများသည် ငွေလွှဲလိုက်သော်လည်း ပြေစာများမရကြပေ။ ပြည်တွင်း အခွန်များဦးစီးဌာနမှ ပြေစာထုတ်ပေးရာတွင် ကြန့်ကြာမှုသည် တစ်လအထိရှိနိုင်ပါသည်။</p> <p>တွင်းထွက်သယံဇာတတူးဖော်သောကုမ္ပဏီများမှငွေပေးချေသော/ငွေလွှဲပေးသောရက်နှင့် ပြည်တွင်းအခွန်များ ဦးစီးဌာနမှ စာရင်းမှတ်တမ်းများအကြား ကွာခြားမှုသည်လည်း အစီရင်ခံစာတွင် ထည့်သွင်းဖော်ပြသော အချက်အလက်များအတွင်း ကြီးမားသောခြားနားမှုများကိုဖြစ်စေပါသည်။ ကုမ္ပဏီအချို့မှ ၂၀၁၃-၁၄ ဘဏ္ဍာရေးနှစ်အတွက်ကုမ္ပဏီဝင်ငွေခွန် နောက်ဆုံးပေးချေမှုကိုပြုလုပ်ခဲ့ကြောင်း အစီရင်ခံခဲ့ကြပြီး ၂၀၁၄ခုနှစ် မတ်လအတွင်း ငွေလွှဲပေးခဲ့ကြောင်း သက်သေအထောက်အထားများ တင်ပြခဲ့ကြပါသည်။ ဤပေးချေမှုများ၏ ပြေစာများကို ၂၀၁၄ခုနှစ် ဧပြီလမှာထုတ်ပေးသဖြင့် ပြည်တွင်းအခွန်များဦးစီးဌာနကမူ ဤပေးချေမှုများအတွက် ပြေစာများကို စာရင်းတိုက်ဆိုင်စစ်ဆေးသောကာလ ကျော်လွန်သော ၂၀၁၄ခုနှစ် ဧပြီလမှထုတ်ပေးခဲ့သဖြင့် အစီရင်ခံစာတွင်မထည့်သွင်းခဲ့ပေ။</p> <p>ကုမ္ပဏီများမှငွေလွှဲမှုရရှိသည်နှင့်တစ်ပြိုင်နက် ကုမ္ပဏီဝင်ငွေခွန်</p>	<p>ဆောင်ရွက်ဆဲ</p>	<p>ပြည်တွင်းအခွန်များဦးစီးဌာနသည် ဝင်ငွေခွန်ပေးမှုနှင့် ဆက်စပ်သည့် ပြေစာများနှောင့်နှေးမှုပြဿနာကို ဖြေရှင်းရန် အချို့သောလုပ်ဆောင်ချက်များကို အကောင်အထည်ဖော် ဆောင်ရွက်ခဲ့ပါသည်။ ဤလုပ်ဆောင်ချက်များကို ပြည်တွင်းအခွန်များဦးစီးဌာနမှ ပေးပို့လာသည့် မှတ်ချက်ထဲတွင် ထည့်သွင်းဖော်ပြထားပါသည် -</p> <p>ပြည်တွင်းအခွန်များဦးစီးဌာန၏ မှတ်ချက် -</p> <p>ကုမ္ပဏီများကို အခွန်များကို စည်းကမ်းနှင့်အညီ လိုက်နာပေးသွင်းရန် အောက်ပါအချက်များကို ကြိုးစားလုပ်ဆောင်ထားပါသည် -</p> <ul style="list-style-type: none"> - ဝင်ငွေကြေညာလွှာတင်သွင်းရန် အသိပေးခဲ့သည်။ - နှစ်စဉ်အခွန်ဆောင်ခြင်းနှင့် ပတ်သက်၍ မေးမြန်းစုံစမ်းနိုင်ရန် ဖိတ်ခေါ်ခဲ့သည်။ - တင်သွင်းလာသော ကြေညာလွှာများကို စစ်ဆေးခဲ့ပါသည်။ - လိုအပ်ပါကထပ်ပြီး အချက်အလက်များ ပေးပါရန် တောင်းခဲ့ပါသည်။ - အချက်အလက်များ ပြည့်စုံပါက ပေးရမည့်အခွန်ပမာဏကို တွက်ချက်ပေးခဲ့ပါသည်။ (ဤအဆင့်တွင် ဌာနဆိုင်ရာအဆင့်ဆင့်ကို ဖြတ်သွားရန် လိုပါသည်။) - အခွန်ဆောင်ရမည့်ပမာဏကို တွက်ချက်

ထောက်ခံအကြံပြုချက်များ	အကောင်အထည်ဖော်ဆောင်ထားမှု (ဖော်ဆောင်ထားသည်၊ မဖော်ဆောင်ထားပါ၊ ဆောင်ရွက်ဆဲ၊ တစ်စိတ်တစ်ဒေသ ဖော်ဆောင်ထားပြီး)	ဆောင်ရွက်ထားသော လုပ်ဆောင်ချက်များ
<p>ပြောများကို ထုတ်ပေးရန်အကြံပြုလိုပါသည်။ ဤသို့ဆောင်ရွက်ခြင်းအားဖြင့် အစီရင်ခံစာတွင် ပါဝင်သည့်အချက်အလက်များကို မည်သည့်အထိပါဝင်မည်ဟု သတ်မှတ်ရာတွင် မှားယွင်းမှု ပြဿနာများကို ရှောင်ရှားနိုင်မည်။ ပြည်တွင်းအခွန်များဦးစီးဌာနအနေဖြင့် လည်း လုပ်ငန်းစဉ်ကို ပြန်လည်သုံးသပ်သင့်ပြီး ပြောများထုတ်ပေးရာတွင် ကြန့်ကြာမှုဖြစ်စေသည့် အားနည်းချက်များကို ဖော်ထုတ်သင့်ပါသည်။</p>		<p>ပြီးပါကမှတ်ပုံတင်စာရင်းတွင်မှတ်တမ်းတင်၊ e-RTS တွင် ထည့်သွင်း၊ ဝင်ငွေခွန်ဥပဒေပုဒ်မ (၅၃)အရ (ပတာခ အိုစီ-၈) အခွန်တောင်းခံလွှာနှင့် အခွန်ဆောင်ရန်သုံးခေါက်ချိုးချလွှာကိုထုတ်ပေးခဲ့သည်။</p> <p>- ကုမ္ပဏီများသည် ချလွှာရသည်နှင့် သက်ဆိုင်ရာ မြန်မာ့စီးပွားရေးဘဏ်တွင် အခွန်များကို ပေးဆောင်ရမည်။ ချလွှာတစ်ရွက်ကို အခွန်ထမ်းသူမှ သိမ်းထားရန် ဖြစ်ပြီး အခြားတစ်ရွက်ကို သက်ဆိုင်ရာ ဘဏ်နှင့် ကျန်သည်ကို သက်ဆိုင်ရာ ပြည်တွင်းအခွန်များဦးစီးဌာနရုံးမှ သိမ်းဆည်းရမည်ဖြစ်ပါသည်။</p> <p>အခွန်ထမ်းသည် ၂၀၁၃-၁၄နှစ်အတွင်း နိုင်ငံခြားငွေဖြင့် အခွန်ဆောင်ခဲ့ပါက ၎င်းတို့သည် မြန်မာနိုင်ငံခြားကုန်သွယ်မှုဘဏ် (MFTB)ဖြစ်စေ၊ မြန်မာ့ရင်းနှီးမြှုပ်နှံမှုနှင့် စီးပွားရေးဘဏ် (MICB)တွင်ဖြစ်စေ အခွန်ဆောင်ခဲ့ရသည်။ ထို့နောက် P.Oကို သက်ဆိုင်ရာအခွန်ဦးစီးရုံးများသို့ ဆက်လက်၍ ပို့ပေးခဲ့ရသည်။ ဤသို့ဆောင်ရွက်ခဲ့ရသည်မှာ ထိုစဉ်က သက်ဆိုင်ရာအခွန်ဦးစီးရုံးများတွင် နိုင်ငံခြား ငွေကြေးငွေစာရင်းများ မဖွင့်နိုင်ခဲ့သောကြောင့် ဖြစ်ပါသည်။ P.O ရမသာလျှင် ပြည်တွင်းအခွန်များဦးစီးဌာနရုံးမှ ဆောင်ရမည့် ကုမ္ပဏီဝင်ငွေခွန်ကို တန်ဖိုးညီမျှသောကျပ်ဖြင့် ဖော်ပြထားသော ချလွှာထုတ်ပေးသည်။ ထိုအခါ အခွန်ထမ်းသည် ချလွှာမှာပါသည့်အတိုင်း အခွန်ပမာဏကို နီးစပ်ရာ မြန်မာ့စီးပွားရေးဘဏ်တွင် ဆောင်နိုင်ပါသည်။ အမှန်တကယ်အခွန်ဆောင်သည့်ရက်နှင့် ချလွှာထုတ်ပေးသည့်ရက်တို့ ကွဲပြားရသော အဓိကအကြောင်းရင်းဖြစ်ပါသည်။ မည်သို့ပင်ဆိုစေကာမူ အကြီးစားအခွန်ထမ်းများကို ၂၀၁၅ခုနှစ်တွင် တည်ထောင်ခဲ့သည့် နောက် အခွန်ထမ်းများအနေဖြင့် အလွယ်တကူ အခွန်ဆောင်နိုင်ရန် မလိုအပ်သော ပြုပြင်ရေးစီဆန်သော</p>

ထောက်ခံအကြံပြုချက်များ	အကောင်အထည်ဖော်ဆောင်ထားမှု (ဖော်ဆောင်ထားသည်၊ မဖော်ဆောင်ထားပါ၊ ဆောင်ရွက်ဆဲ၊ တစ်စိတ်တစ်ဒေသ ဖော်ဆောင်ထားပြီး)	ဆောင်ရွက်ထားသော လုပ်ဆောင်ချက်များ
		လုပ်ထုံးလုပ်နည်းများကိုဖြတ်ပစ်လျက်ရှိပါသည်။
<p>အစီရင်ခံစာတင်ပို့ရန် နောက်ဆုံးရက်သတ်မှတ်ချက်များ</p> <p>အစီရင်ခံစာ တင်သွင်းရမည့် အဖွဲ့အစည်းများအတွက် အစီရင်ခံစာ ပုံစံတင်သွင်းရန် နောက်ဆုံးရက်ကို ၂၀၁၅ခုနှစ်၊ ဇူလိုင်လ (၆) ရက် ဟုသတ်မှတ်ခဲ့ပါသည်။ တွင်းထွက်သယံဇာတ တူးဖော်ရေးကုမ္ပဏီ (၄)ခုနှင့် အစိုးရဌာန (၂)ခု (ပြည်တွင်းအခွန်များဦးစီးဌာနနှင့် အကောက်ခွန်ဦးစီးဌာန)တို့သည် ၎င်းတို့၏ အစီရင်ခံစာပုံစံများကို အချိန်မီမတင်ပေးနိုင်ခဲ့ကြပေ။</p> <p>ဤအခြေအနေကြောင့် စာရင်းတိုက်ဆိုင်စစ်ဆေးသော လုပ်ငန်းစဉ်တွင် အတော်ကြီးမားသော နှောင့်နှေးကြန့်ကြာမှုများဖြစ်စေခဲ့ပြီး အဖွဲ့အစည်းများကို ဆက်သွယ်ရန်နှင့် အစီရင်ခံစာပုံစံများကို ကောက်ခံရန် ထပ်လောင်းရှိရင်းမြစ်များကို သုံးစွဲခဲ့ရသည့်အထိ ရောက်ခဲ့ပါသည်။</p> <p>အစီရင်ခံစာတင်သွင်းမည့် အဖွဲ့အစည်းများအတွက် အစီရင်ခံစာပုံစံများ တင်သွင်းရန် နောက်ဆုံးရက်အချိန်နည်းမှုကိုရှောင်ရှားရန်နှင့် ယင်းတို့၏ အစီရင်ခံစာပုံစံများ ကြိုတင်ပြင်ဆင်ရန် လုံလောက်သော အချိန်ရစေရန် စာရင်းတိုက်ဆိုင်စစ်ဆေးမှု လုပ်ငန်းစဉ်အတွက် အချိန်ဇယားကို သေသေချာချာ ကြိုတင်စီစဉ်ရန် အကြံပြုလိုက်ပါသည်။ ဤသို့လုပ်သောလျှင် အစီရင်ခံစာတင်သွင်းရမည့် အဖွဲ့အစည်းများဘက်မှ ပူးပေါင်းဆောင်ရွက်မှု ပိုမိုအားကောင်းခြင်းကို မြှင့်မားစေပြီး စာရင်းတိုက်ဆိုင်စစ်ဆေးမည့်သူများအား ပိုမို ကောင်းမွန်သော ပံ့ပိုးမှုပေးနိုင်ပေမည်။</p>	<p>ဖော်ဆောင်ထားပါသည်။</p>	<p>ယေဘုယျအားဖြင့် ၂၀၁၄-၁၅နှင့် ၂၀၁၅-၁၆ EITI အစီရင်ခံစာများအတွက် အစီရင်ခံစာပုံစံများပေးအပ်ရမည့် သက်မှတ်ထားသည့် နောက်ဆုံးရက်များကို လိုက်နာခဲ့ကြပါသည်။</p> <p>ပြည်တွင်းအခွန်ဦးစီးဌာန၏ မှတ်ချက်- ပြည်တွင်း အခွန်ဦးစီးဌာနအနေဖြင့် MEITI အစီရင်ခံစာပုံစံပါ အချက်အလက်များကို အချိန်မီ မပေးနိုင်သည်မှာ အောက်ပါ အကြောင်းရင်းများကြောင့်ဖြစ်ပါသည်-</p> <p>(က) ဝင်ငွေခွန်ဥပဒေပုဒ်မ(၄၉)ပါ ပြဋ္ဌာန်းချက်အရ ပြည်တွင်းအခွန်ဦးစီးဌာနသည် ပုဒ်မ(၄၉)ကို လိုက်နာရပါသည်။ ထိုဝင်ငွေခွန် ပုဒ်မ (၄၉)မှာ အောက်ပါအတိုင်းဖြစ်ပါသည်-</p> <p>“ဤဥပဒေအရ ဆောင်ရွက်ရသော အမှုတွဲများတွင် ပါရှိသည့် အကြောင်းအချက်များအားလုံးကို လျှို့ဝှက်ကိစ္စအဖြစ်မှတ်ယူရမည်။ ထို့အပြင် သက်သေခံ ဥပဒေတွင် မည်သို့ပင်ပါရှိစေကာမူ မည်သည့်တရားစီရင်ရေးအဖွဲ့ကမှ အဆိုပါအကြောင်းအချက်များကို တင်ပြစေရန် (သို့မဟုတ်) ယင်းတို့နှင့်စပ်လျဉ်း၍ သက်သေခံစေရန် ပြည်သူဝန်ထမ်းတစ်ဦးအား ဆင့်ဆိုပိုင်ခွင့်မရှိစေရ။”</p> <p>သို့ရာတွင် ပြည်ထောင်စုအစိုးရတရားရုံး (သို့မဟုတ်) တရားပြိုင်အဖြစ်ပါဝင်သည့် အမှုအတွက် ပြည်ထောင်စုအစိုးရတရားရုံးအတွက် တာဝန်လွှဲအပ်ခြင်းခံရသော အဖွဲ့တစ်ဖွဲ့လျှင် ဆင့်ဆိုပိုင်ခွင့်</p>

ထောက်ခံအကြံပြုချက်များ	အကောင်အထည်ဖော်ဆောင်ထားမှု (ဖော်ဆောင်ထားသည်၊ မဖော်ဆောင်ထားပါ၊ ဆောင်ရွက်ဆဲ၊ တစ်စိတ်တစ်ဒေသ ဖော်ဆောင်ထားပြီး)	ဆောင်ရွက်ထားသော လုပ်ဆောင်ချက်များ
		<p>ရှိသည်။</p> <p>(ခ) ပြည်သူ့ဝန်ထမ်းတစ်ဦးသည် အဆိုပါအကြောင်းအချက်များကို ပြည်ထောင်စုအစိုးရကိစ္စမှအပ ထုတ်ဖော်ခြင်းမပြုရ။</p> <p>(ဂ) ပုဒ်မခွဲ(ခ)ပါ ပြဋ္ဌာန်းချက်များကို ဖောက်ဖျက်သော ပြည်သူ့ဝန်ထမ်းအား တရားစွဲဆို၍ ပြစ်မှုထင်ရှားကြောင်းဆုံးဖြတ်လျှင် (၆)လအထိ ထောင်ဒဏ် အပြစ်ပေးနိုင်သည်။</p> <p>ထို့အပြင်ကုန်သွယ်လုပ်ငန်းနှင့် ဥပဒေပုဒ်မ (၅၃)တွင် ပြဋ္ဌာန်းထားသည်မှာ အောက်ပါအတိုင်းဖြစ်ပါသည် - “ဤဥပဒေအရ ဆောင်ရွက်ရသည့် အမှုတွဲများတွင် ပါရှိသည့် အကြောင်းအချက်အားလုံးကို လျှို့ဝှက်ကိစ္စအဖြစ်မှတ်ယူရမည့်အပြင် ထိုလျှို့ဝှက်ထားရမည့် အကြောင်းအချက်များကို တင်ပြစေရန်၊ ယင်းတို့နှင့်စပ်လျဉ်း၍ ပြည်သူ့ဝန်ထမ်းတစ်ဦးအား တင်ပြစေရန် ခိုင်းစေခြင်း၊ ပြည်သူ့ဝန်ထမ်းတစ်ဦးအား သက်သေခံစေရန် ဆင့်ဆိုခြင်းတို့နှင့်စပ်လျဉ်း၍ ဝင်ငွေခွန်ဥပဒေပုဒ်မ (၄၉)သည် ဤဥပဒေအပေါ်လည်း သက်ရောက်ရမည်။”</p> <p>အထက်ပါအချက်များအရ ပြည်တွင်းအခွန်များဦးစီးဌာနသည် MEIT မှတောင်းသော အကြောင်းအချက်များကို ပေးအပ်ရန်တာဝန် ရှိပါသည်။ မည်သို့ပင်ဆိုစေကာမူ ပိုမိုကောင်းမွန်သည့် တိကျမှန်ကန်မှုအတွက် ထိုအကြောင်းအချက်များကို အချို့သောဌာနတွင်း လုပ်ထုံးလုပ်နည်းများနှင့် စစ်ဆေးရန်လိုအပ်ခြင်းကြောင့် အချိန်မီ ယင်းတို့ကို မပေးအပ်နိုင်ခဲ့ခြင်း ဖြစ်ပေသည်။</p>

ထောက်ခံအကြံပြုချက်များ	အကောင်အထည်ဖော်ဆောင်ထားမှု (ဖော်ဆောင်ထားသည်၊ မဖော်ဆောင်ထားပါ၊ ဆောင်ရွက်ဆဲ၊ တစ်စိတ်တစ်ဒေသ ဖော်ဆောင်ထားပြီး)	ဆောင်ရွက်ထားသော လုပ်ဆောင်ချက်များ
		<p>အကောက်ခွန်ဦးစီးဌာန၏မှတ်ချက် -</p> <p>သတ်မှတ်ထားသည့် MEITI အစီရင်ခံစာပုံစံကို အကြံပြုချက် ၇-ခုတွင်ပါဝင်သည့် အကောင်အထည်ဖော်ဆောင်ရေးလုပ်ငန်းစဉ်နှင့်ပတ်သက်၍ အကောက်ခွန်ဦးစီးဌာနမှ အချိန်မီမတင်သွင်းကြောင်းဖော်ပြထားပါသည်။ အစီရင်ခံစာပုံစံ နောက်ဆုံးထားပေးပို့ရမည့် ၂၀၁၅ခုနှစ်၊ နိုဝင်ဘာလ ၆ရက် မတိုင်မီ အကောက်ခွန်ဦးစီးဌာနသည် ဌာနနှင့်စပ်လျဉ်းသော အကြံပြုချက် ၇-ခုအား အကောင်အထည်ဖော်ဆောင်မှု အခြေအနေကို အချိန်မီမပေးပို့ခဲ့ကြောင်းဖော်ပြထားပါသည်။</p> <p>ထိုအစီရင်ခံစာပုံစံတွင် ဖြည့်သွင်းရမည့်မှာ ကျောက်မျက်နှင့် ကျောက်စိမ်းကုမ္ပဏီများ၊ သတ္တုတူးဖော်ရေးကုမ္ပဏီများနှင့် ရေနံနှင့်သဘာဝဓာတ်ငွေ့ကုမ္ပဏီများ၏ ပြည်ပပို့ကုန်၊ သွင်းကုန်များနှင့်ပတ်သက်သော အချက်အလက်များကို ဖြည့်ရန်သာဖြစ်ပါသည်။ မည်သို့ပင်ဆိုစေကာမူ အချက်အလက်တောင်းသောစာထဲတွင် ထိုကုမ္ပဏီများနှင့်ပတ်သက်၍ လိုအပ်သော အသေးစိတ်အချက်အလက်များကို မပါရှိသဖြင့် အစီရင်ခံစာ ပုံစံကို ဖြည့်ရန် လိုအပ်သော အချက်အလက်များကို ကြိုတင်ပြင်ဆင်ရာတွင် ဌာနအတွက် အခက်အခဲ ဖြစ်စေခဲ့ပါသည်။ ထို့ကြောင့် ထိုအချက်အလက်များကို ထိုစဉ်ကာလပေးအပ်ရန် နှောင့်နှေးကြန့်ကြာမှု ဖြစ်ခဲ့ပါသည်။</p> <p>တောင်းလာပါက အကောက်ခွန်ဦးစီးဌာနဆိုင်ရာ အချက်အလက်များကိုပေးရန်၊ MEITI အစည်းအဝေးများတွင် အကောက်ခွန်ဦးစီးဌာန ကိုယ်စားပြု၍ တက်ရောက်ရန်၊ ရေနံ၊ သဘာဝဓာတ်ငွေ့နှင့် သတ္တုတူးဖော်ရေးကဏ္ဍများနှင့်စပ်လျဉ်းသော မေးခွန်းများကို</p>

ထောက်ခံအကြံပြုချက်များ	အကောင်အထည်ဖော်ဆောင်ထားမှု (ဖော်ဆောင်ထားသည်၊ မဖော်ဆောင်ထားပါ၊ ဆောင်ရွက်ဆဲ၊ တစ်စိတ်တစ်ဒေသ ဖော်ဆောင်ထားပြီး)	ဆောင်ရွက်ထားသော လုပ်ဆောင်ချက်များ
		<p>ဖြေကြားပေးရန် ၂၀၁၇ခုနှစ်၊ ဇူလိုင်လ ၂၁ရက်နေ့စွဲပါ ဌာနဆိုင်ရာ အမိန့်အမှတ် ၃၃၅/၂၀၁၇ဖြင့် MEITI အတွက် အကောက်ခွန်ကော်မတီတစ်ခုကို ဖွဲ့စည်းထားပါသည်။</p> <p>ညွှန်ကြားရေးမှူးချုပ်နှင့် MEITIအကောက်ခွန်ကော်မတီမှ အဖွဲ့ဝင်များသည် မြန်မာနိုင်ငံသို့ EITI အစီရင်ခံစာရေးသားခြင်းနှင့်ပတ်သက်၍ နယ်ပယ်သတ်မှတ်မှု သုတေသနများဆိုင်ရာ လေ့လာမှုခရီးစဉ်၏ တစ်စိတ်တစ်ပိုင်းအဖြစ် လွတ်လပ်သော စာရင်းစစ်ဆေးသူအဖွဲ့မှ ကိုယ်စားလှယ်များနှင့် အစည်းအဝေးကို ၂၀၁၇ခုနှစ်၊ ဩဂုတ်လ (၁)ရက်နေ့တွင် လက်ခံကျင်းပခဲ့ရာ အကောက်ခွန်ဦးစီးဌာနမှ အစီရင်ခံစာအတွက် ပေးပို့ရမည့်သတင်းအချက်အလက်များကိုလည်း ဆွေးနွေးခဲ့ပါသည်။ လက်ရှိ ကာလတွင် အကောက်ခွန်ဦးစီးဌာနသည်ကျောက်မျက်နှင့်ကျောက်စိမ်းကုမ္ပဏီပေါင်း (၁၀၀၉)ခု၊ သတ္တုတူးဖော်ရေးကုမ္ပဏီ (၁၂၀၃)ခု၊ ရေနံနှင့် သဘာဝဓာတ်ငွေ့ကုမ္ပဏီ (၈၆)ခုတို့၏ ကိန်းဂဏန်းများနှင့် အကြောင်းအချက်များကို ၂၀၁၄-၂၀၁၅နှင့် ၂၀၁၅-၂၀၁၆ ဘဏ္ဍာရေးနှစ်များအတွက် တောင်းခံထားသည့်အတိုင်း ထိုအချက်အလက်များနှင့် ကိန်းဂဏန်းများကို အချိန်မီပေးပို့နိုင်ရန် ပြင်ဆင်နေပါသည်။</p> <p>နိဂုံးချုပ်အားဖြင့် အကောက်ခွန် ဦးစီးဌာနသည် ပထမ MEITIအစီရင်ခံစာ၏ အကြံပြုချက်များအပေါ် အကောင်အထည်ဖော်ဆောင်မှု အခြေအနေ၊ တောင်းထားသော ကိန်းဂဏန်းများနှင့် အချက်အလက်များကို အချိန်မီပေးပို့နိုင်ရန် လက်ရှိဆောင်ရွက်နေပါသည်။</p>

ထောက်ခံအကြံပြုချက်များ	အကောင်အထည်ဖော်ဆောင်ထားမှု (ဖော်ဆောင်ထားသည်၊ မဖော်ဆောင်ထားပါ၊ ဆောင်ရွက်ဆဲ၊ တစ်စိတ်တစ်ဒေသ ဖော်ဆောင်ထားပြီး)	ဆောင်ရွက်ထားသော လုပ်ဆောင်ချက်များ
<p>EITI၏အနာဂတ်နယ်ပယ်သတ်မှတ်မှု</p> <p>EITIစည်းကမ်းချက်(၄)အရ ပြည့်စုံလွှမ်းခြုံသော EITIအစီရင်ခံစာများထုတ်နိုင်ရန် အစိုးရမှတစ်ဆင့်ထွက်သယံဇာတတူးဖော်ရေးလုပ်ငန်း စက်မှုကဏ္ဍဝင်ငွေများကို အပြည့်အဝ ထုတ်ပြန်ကြေညာခြင်းနှင့် ရေနံ၊ သဘာဝဓာတ်ငွေနှင့် သတ္တုတူးဖော်ရေးကုမ္ပဏီများမှ အစိုးရသို့ပေးရသော ထုတ်ကုန်ပစ္စည်းများ ပေးချေမှုအားလုံးကို ထုတ်ဖော်ကြေညာပေးရန် လိုအပ်ပါသည်။</p> <p>မြန်မာEITIမှ ဤအခြေအနေတွင် အောက်ပါအကြံပြုချက်များကို ထည့်သွင်းစဉ်းစားရန်အကြံပြုလိုက်ပါသည်-</p> <ul style="list-style-type: none"> • စာရင်းတိုက်ဆိုင် စစ်ဆေးခြင်းလုပ်ငန်းစဉ်တွင် ထုတ်လုပ်မှု အချက်အလက်များကို ထည့်သွင်းရန်၊ • ကျောက်မျက်အရောင်းပြပွဲမှရသော ဝင်ငွေများသာမဟုတ်ဘဲ ကောက်ယူရရှိသော ဝင်ငွေများအားလုံးကို ထည့်သွင်းခြင်းအား ဖြင့် ကျောက်မျက်နှင့် ကျောက်စိမ်းကဏ္ဍတွင် ဝင်ငွေများလွှမ်းခြုံမှုကို မြှင့်တင်ရန်နှင့် ရေအားလျှစ်စစ်၊ သစ်တော၊ ရေလုပ်ငန်းနှင့် အခြားလုပ်ငန်းများထည့်သွင်းနိုင်ခြေကိုပါ သုတေသနပြုလေ့လာသွားရန်၊ • ကုမ္ပဏီများထံမှ နိုင်ငံပိုင်စီးပွားရေးလုပ်ငန်းများရှိသည့် ဝင်ငွေများနှင့် နိုင်ငံပိုင်စီးပွားရေးလုပ်ငန်းများမှ ဘဏ္ဍာရေးဝန်ကြီးဌာန သို့ လွှဲပြောင်းပေးသည့် ငွေပမာဏများအကြား စာရင်းတိုက်ဆိုင် စစ်ဆေးပေးရန်၊ • ကိန်းဂဏန်းပိုင်းဖြတ်မှုများကို လျော့ချခြင်းနှင့် ကျောက်မျက်၊ ကျောက်စိမ်းနှင့် အခြားသတ္တုများအတွက် အခြားဆက်စပ်မှုရှိသော စံသတ်မှတ်ချက်များကို ထည့်သွင်းစဉ်းစားခြင်းအားဖြင့် အစီရင်ခံစာ၏လွှမ်းခြုံမှုကို တိုးမြှင့်ရန်၊ • စာရင်းတိုက်ဆိုင်စစ်ဆေးသောအဆင့်တွင် ရေနံနှင့် သဘာဝဓာတ်ငွေပိုက်လိုင်းဖြတ်သန်းခြင်း/သယ်ယူပို့ဆောင်ရေး ဝင်ငွေများ ပါထည့်သွင်းရန်နှင့် • စီမံကိန်းအလိုက်လူမှုရေးအတွက် ထည့်ဝင်သောကုန်ကျစရိတ်များကို စီမံကိန်းအလိုက်နှင့်အကျိုးခံစားသူအလိုက်ခွဲခြားဖော်ပြရန်။ 	<p>တစ်စိတ်တစ်ဒေသ ဖော်ဆောင်ထားပြီး</p>	<p>မြန်မာနိုင်ငံ၏ ဒုတိယနှင့် တတိယ EITI အစီရင်ခံစာများ၏ နယ်ပယ်သတ်မှတ်မှုကို ကျောက်မျက်နှင့် ကျောက်စိမ်းကဏ္ဍတွင် ကျောက်မျက်ပြပွဲထက် ကျော်လွန်၍ ငွေပေးချေမှုများ၊ ရေနံနှင့် သဘာဝဓာတ်ငွေပိုက်လိုင်း၊ သယ်ယူပို့ဆောင်ရေး ကုမ္ပဏီများကို ထည့်သွင်းခြင်းနှင့် ကုန်ထုတ်လုပ်မှုနှင့် ပြည်ပသို့တင်ပို့ရေးချမှု အချက်အလက်များကို စာရင်းတိုက်ဆိုင် စစ်ဆေးခြင်းတို့ကြောင့် ပိုမိုကျယ်ပြန့်စေခဲ့ပါသည်။ မြန်မာနိုင်ငံသည် ပထမအကြိမ် EITI သစ်တောအစီရင်ခံစာကို ပြင်ဆင်နေကြောင်းလည်း သိရပါသည်။</p>

ထောက်ခံအကြံပြုချက်များ	အကောင်အထည်ဖော်ဆောင်ထားမှု (ဖော်ဆောင်ထားသည်၊ မဖော်ဆောင်ထားပါ၊ ဆောင်ရွက်ဆဲ၊ တစ်စိတ်တစ်ဒေသ ဖော်ဆောင်ထားပြီး)	ဆောင်ရွက်ထားသော လုပ်ဆောင်ချက်များ
<p>နှစ်စဉ်လုပ်ငန်းအစီအစဉ် ရေးဆွဲသောအခါ MEITIသည် သယံဇာတ ကဏ္ဍတစ်ရပ်လုံးကို အပြည့်အဝလွှမ်းမိုးနိုင်ရန်နှင့် EITI နယ်ပယ်လေ့လာသတ်မှတ်မှုမှာလည်း အဟုန်တရွေ့ တိုးမြှင့်မှု ရှိရန်ပါထည့်သွင်းစဉ်းစားသင့်ပါသည်။</p>		
<p>အကျိုးအမြတ်ရရှိပိုင်ဆိုင်မှုအဓိပ္ပာယ်ဖွင့်ဆိုခြင်း</p> <p>၂၀၁၃ခုနှစ် EITIစည်းကမ်းချက်များအရ သယံဇာတစက်မှုလုပ်ငန်းများတွင် ဝင်ရောက်၍ လေ့လံဆွဲ၊ လုပ်ငန်းဆောင်ရွက်၊ (သို့မဟုတ်/နှင့်) ရင်းနှီးမြုပ်နှံသောကုမ္ပဏီများ၏ အကျိုးအမြတ် ရရှိပိုင်ဆိုင်သူများကို အများပြည်သူသိရှိအောင် ထုတ်ဖော်ကြေငြာရန် အကြံပြုထားပါသည်။ (အောက်တွင် ဖော်ပြထားသော အကျိုးအမြတ် ရရှိပိုင်ဆိုင်မှုဆိုင်ရာ EITIစံနှုန်းသတ်မှတ်ချက်များကို လေ့လာနိုင်ပါသည်။) ဤသည်မှာ အစိုးရနှင့် နိုင်ငံပိုင်စီးပွားရေး လုပ်ငန်းများအတွက် မဖြစ်မနေလုပ်ဆောင်ရမည့် စည်းကမ်းချက် ဖြစ်ပြီး ၂၀၁၆ခုနှစ်မှစ၍ ဗက်စစ်လုပ်ငန်းများမှ မိတ်ဖက်များ အပါအဝင် ပုဂ္ဂလိက (သို့မဟုတ်) စတော့ရှယ်ယာဈေးကွက်တွင် စာရင်းမသွင်းထားသော အများပိုင်ကုမ္ပဏီများအတွက်လည်း စည်းကမ်းချက်တစ်ခုဖြစ်လာနိုင်ပါသည်။</p> <p>လက်ရှိကာလတွင် မြန်မာနိုင်ငံ၌ အစိုးရသယံဇာတ ပိုင်ဆိုင်မှုများတွင် လေလံဝင်ပြိုင်သော၊ လုပ်ငန်းဆောင်ရွက်သော (သို့မဟုတ်) ရင်းနှီးမြုပ်နှံသောကုမ္ပဏီများ၏ အကျိုးအမြတ် ရရှိပိုင်ဆိုင်သူများကိုအများပြည်သူသိရှိစေရန်စာရင်းသွင်းမှတ်ပုံတင်ထားခြင်း မရှိပါ။ MEITI၏ နယ်ပယ်လေ့လာသတ်မှတ်ရေး အစည်းအဝေးတွင် ဦးဆောင်ကော်မတီအဖွဲ့ဝင်များသို့ အဆိုပြုထားသည့် “အကျိုးအမြတ် ရရှိပိုင်ဆိုင်မှု”နှင့် “နိုင်ငံရေးအရ အကျိုးအမြတ်အတွက် လွှမ်းမိုးနိုင်သည့် ပုဂ္ဂိုလ်များ” အဓိပ္ပာယ်ဖွင့်ဆိုချက်များကို အကျဉ်းချုံးတင်ပြမှုအား မျှဝေပေးခဲ့ပြီးသော်လည်း ကော်မတီအဆင့်တွင် အကျယ်တဝင့်ဆွေးနွေးရန် ကျန်နေပါသေးသည်။</p> <p>နယ်ပယ်လေ့လာသတ်မှတ်ရေး အစီရင်ခံစာထဲတွင် အဆိုပြုထား</p>	<p>တစ်စိတ်တစ်ဒေသ အကောင်အထည်ဖော်ဆောင်ပြီး</p>	<p>အကျိုးအမြတ် ရရှိပိုင်ဆိုင်သူများနှင့် နိုင်ငံရေးအရ လွှမ်းမိုးပြီး အကျိုးအမြတ်ခံစားနိုင်သော ပုဂ္ဂိုလ်များ (PEP)၏ အဓိပ္ပာယ်ဖွင့်ဆိုချက်များကို သုံးပွင့်ဆိုင် ညွှန်ပေါင်းအဖွဲ့မှ အစီအစဉ်အတိုင်း နုတ်ယူနှင့် တတိယအစီရင်ခံစာများအတွက် ရေးဆွဲထားပါသည်။ ဤအစီရင်ခံစာများ၏ စာရင်းတိုက်ဆိုင်စစ်ဆေးမှုတွင် ပါဝင်သည့် သယံဇာတကုမ္ပဏီများအား အကျိုးအမြတ် ရရှိပိုင်ဆိုင်သူများနှင့် အကျိုးအမြတ်အတွက် နိုင်ငံရေးအရ လွှမ်းမိုးနိုင်သောသူများနှင့်ပတ်သက်၍ သတင်းအချက်အလက်များကို ထုတ်ပြန်ကြေညာပေးရန် တောင်းဆိုခဲ့ပါသည်။ သို့သော်လည်း သုံးပွင့်ဆိုင် ညွှန်ပေါင်းအဖွဲ့မှ ဤသို့ ထုတ်ဖော်ကြေငြာချက်သည် မိမိတို့ သဘောဆန္ဒအလျောက်သာ လုပ်ရန်ဖြစ်ကြောင်း ဆုံးဖြတ်ခဲ့ပါသည်။</p> <p>အားလုံးသောကုမ္ပဏီများသည် (သက်ဆိုင်သောအခါ) အကျိုးအမြတ် ရရှိပိုင်ဆိုင်သူများနှင့် နိုင်ငံရေးအရ လွှမ်းမိုးပြီး အကျိုးအမြတ်ရယူနိုင်သူများကို ၎င်းတို့၏ အစီရင်ခံစာပုံစံများထဲတွင် မထည့်သွင်း၊ မဖော်ပြကြကြောင်း မှတ်သားခဲ့ရပါသည်။</p> <p>မြန်မာနိုင်ငံတွင်လည်း အကျိုးအမြတ်ရရှိပိုင်ဆိုင်သူများမှတ်ပုံတင်စာရင်းဟူ၍မရှိပါ။</p> <p>မြန်မာ့ရေနံနှင့်သဘာဝဓာတ်ငွေ့လုပ်ငန်း၏ မှတ်ချက် -</p>

ထောက်ခံအကြံပြုချက်များ	အကောင်အထည်ဖော်ဆောင်ထားမှု (ဖော်ဆောင်ထားသည်၊ မဖော်ဆောင်ထားပါ၊ ဆောင်ရွက်ဆဲ၊ တစ်စိတ်တစ်ဒေသ ဖော်ဆောင်ထားပြီး)	ဆောင်ရွက်ထားသော လုပ်ဆောင်ချက်များ
<p>သည့်အကျိုးအမြတ်ရရှိပိုင်ဆိုင်မှုအဓိပ္ပာယ်ဖွင့်ဆိုချက်၏သင့်တော်လျော်ကန်မှုကို သုံးပွင့်ဆိုင်ညွှန်ပေါင်းအဖွဲ့ကြီးမှ ဆုံးဖြတ်ရပါမည်။ ကုမ္ပဏီတစ်ခုတွင် လူတစ်ယောက်အား အကျိုးအမြတ် ရရှိပိုင်ဆိုင်သူအဖြစ် သတ်မှတ်ရေးအတွက် ထိုသူ ပိုင်ဆိုင် (သို့မဟုတ်) ထိန်းချုပ်ရမည့် အစုရှယ်ယာရာခိုင်နှုန်းကိုသတ်မှတ်ရန်နှင့် အကျိုးအမြတ် ရရှိပိုင်ဆိုင်မှုကို အစီရင်ခံရမည့်လုပ်ငန်းစဉ် အကောင်အထည်ဖော်ရာတွင် လိုအပ်သောဆောင်ရွက်ချက်များကို ဆောင်ရွက်ရန်ကို သဘောတူညီကြောင်း အီးအိုင်တီအိုင် ဘက်စုံအကျိုးသက်ဆိုင်သူများ အားလုံး၏ထင်မြင်မှုများကို ပေးပြီးသည့်အပေါ် အခြေခံ၍ ဆွေးနွေးဆုံးဖြတ်ရပါမည်။ သုံးပွင့်ဆိုင်ညွှန်ပေါင်းအဖွဲ့သည် အကျိုးအမြတ်အတွက် နိုင်ငံရေးအရလွှမ်းမိုးနိုင်သည့် ပုဂ္ဂိုလ်များ၊ ကုမ္ပဏီမှအခြားအကြောင်းကြောင်းဖြင့် ငွေကြေးအကျိုးအမြတ်ရသူများကိုလည်း အကျိုးအမြတ်ရရှိပိုင်ဆိုင်သူများအဖြစ် စဉ်းစားမည်ဟုတ်၊မဟုတ်ကိုသဘောတူညီချက်ယူရမည်။</p> <p>ဤချိတ်ဆက်မှုအရ အကျိုးအမြတ်ရရှိပိုင်ဆိုင်မှု အဓိပ္ပာယ်ဖွင့်ဆိုချက်နှင့် ယင်းကိုမည်သို့အစီရင်ခံတင်ပြရမည်ဟူသော လုပ်ငန်းစဉ်ကို သဘောတူပြီးသောအခါတွင် MEITI အထွေထွေအတွင်းရေးမှူးရုံးသည် အစီရင်ခံစာတင်သွင်းမည့် အဖွဲ့အစည်းများမှ အကျိုးအမြတ်ရရှိပိုင်ဆိုင်မှု ကြေညာချက်၏ အရေးကြီးပုံကို သိရှိအောင် သေချာစွာလုပ်ဆောင်ပေးရန် အကြံပြုလိုက်ပါသည်။ စတော့ရှယ်ယာဈေးကွက်တွင် စာရင်းမသွင်းထားသည့် ကုမ္ပဏီများနှင့် နိုင်ငံပိုင်စီးပွားရေးလုပ်ငန်းများ မပိုင်ဆိုင်သော ကုမ္ပဏီများ၏ ပိုင်ဆိုင်မှုကိုအထူးဂရုပြုသင့်ပါသည်။</p> <p>ထို့အပြင် ကုမ္ပဏီများအား အကျိုးအမြတ် ရရှိပိုင်ဆိုင်မှုကို အစီရင်ခံရန် စည်းကမ်းချက်များကို သင်တန်းတစ်ခုပေးရန် အရေးကြီးကြောင်း အထူးအကြံပြုလိုက်ရပါမည်။ သင်တန်းပေးသည့်အခါတွင်လည်း အကျိုးအမြတ်ရရှိပိုင်ဆိုင်မှု အစီရင်ခံစာပုံစံကိုလည်း တင်ပြပြီး အကျိုးအမြတ်ရရှိပိုင်ဆိုင်မှု ထုတ်ပြန်ကြေညာချက်အတွက် ကြိုတင်ပြင်ဆင်ရန်ညွှန်ကြားချက်များနှင့်လမ်းညွှန်မှတ်စု</p>		<p>၂၀၁၇ခုနှစ်၊ မတ်လ (၂၃)နှင့် (၂၄)ရက်နေ့များတွင် နိုဝိုင်းတယ်ဟိုတယ်၌ ညှိနှိုင်းတိုင်ပင်ဆွေးနွေးသော အလုပ်ရုံဆွေးနွေးပွဲတစ်ခုကို ကျင်းပခဲ့ပြီး နိုင်ငံတကာ ကုမ္ပဏီများအား အကျိုးအမြတ်ရရှိပိုင်ဆိုင်မှုနှင့်စပ်လျဉ်း၍ ၎င်းတို့အနေဖြင့် ဆောင်ရွက်ရန် စိတ်ဝင်စားမှု ရှိပါက စိတ်ဝင်စားကြောင်း လျှောက်လွှာတင်ပေးရန်လည်းဖိတ်ခေါ်ခဲ့ပါသည်။</p> <p>ရင်းနှီးမြှုပ်နှံမှုနှင့်ကုမ္ပဏီညွှန်ကြားမှုဦးစီးဌာန၏ မှတ်ချက် -</p> <ul style="list-style-type: none"> - မြန်မာနိုင်ငံရင်းနှီးမြှုပ်နှံမှု ကော်မရှင် အစည်းအဝေး မှနေ၍ စီမံကိန်းတစ်ခုကို အတည်ပြုပြီးသည်နှင့် ၂၄ နာရီအတွင်း www.dica.gov.mm ဝဘ်ဆိုဒ်တွင် အတည်ပြုလိုက်သော ရင်းနှီးမြှုပ်နှံမှုစီမံကိန်းနှင့် ပတ်သက်သည့် အချက်အလက်များကိုထုတ်ဖော်ကြေငြာခြင်း၊ သတင်းစာရင်းလင်းပွဲ ကျင်းပခြင်းနှင့် ဆောင်ရွက်နေသည့် ရင်းနှီးမြှုပ်နှံမှု သတင်းအချက်အလက်များကိုကဏ္ဍအလိုက်သာမကနိုင်ငံအလိုက်ပါ တင်ပေးထားပါသည်။ - ရင်းနှီးမြှုပ်နှံမှုနှင့်ကုမ္ပဏီများ ညွှန်ကြားမှုဦးစီးဌာန တွင် အမည်စာရင်းသွင်းထားသော ကုမ္ပဏီများ၏ စာရင်းကို ဌာန၏ဝဘ်ဆိုဒ် (www.dica.gov.mm) တွင်တင်ပေးထားပါသည်။ - GIZ၏ ကျေးဇူးတင်ထိုက်သောပံ့ပိုးမှုများဖြင့် ဌာန၏ ဝဘ်ဆိုဒ်ကို ပိုမိုကောင်းမွန်အောင် Mspiral International Design and Web Development Agency နှင့် ပူးပေါင်း၍ ညှိနှိုင်းဆောင်ရွက်လျက်ရှိပါသည်။ - လက်ရှိဌာနတွင် ကုမ္ပဏီများ၏ အကျိုးအမြတ် ရရှိပိုင်ဆိုင်သူများကို အမည်စာရင်းသွင်း မှတ်ပုံတင်ရန်

ထောက်ခံအကြံပြုချက်များ	အကောင်အထည်ဖော်ဆောင်ထားမှု (ဖော်ဆောင်ထားသည်၊ မဖော်ဆောင်ထားပါ၊ ဆောင်ရွက်ဆဲ၊ တစ်စိတ်တစ်ဒေသ ဖော်ဆောင်ထားပြီး)	ဆောင်ရွက်ထားသော လုပ်ဆောင်ချက်များ
<p>များကိုလည်း ပေးအပ်သင့်ပါသည်။</p> <p>ထို့အတူအီးအိုင်တီအိုင် စည်းကမ်းချက် ၃.၁၁နှင့်အညီ အန္တိမ အကျိုးအမြတ်ရရှိပိုင်ဆိုင်မှု အကြောင်းအချက်များကို ထုတ်ဖော်ချပြအခိုင်အမာဖော်ပြ၊ နောက်ဆုံးရလဒ်အချက်အလက်များကို မွမ်းမံပြင်ဆင်ထည့်သွင်းရန် ကုမ္ပဏီများအတွက် စံနှုန်းပြည့်မီသော ပုံစံတစ်ခုကို သဘောတူညီမှုရရှိရေးအတွက် သယံဇာတတူးဖော်ရေး ကဏ္ဍကုမ္ပဏီများနှင့်အတူ အစိုးရနှင့် ညှိနှိုင်းတိုင်ပင်ဆွေးနွေးမှုကို သုံးပွင့်ဆိုင်ညွှန်ပေါင်းအဖွဲ့မှ စတင်ဆောင်ရွက်ရန်လည်း အကြံပြု လိုက်ရပါသည်။ ဤရည်ရွယ်ချက်အတွက် သုံးပွင့်ဆိုင်ညွှန်ပေါင်း အဖွဲ့သည် အရပ်ဘက်လူမှုအဖွဲ့အစည်းများ၊ စည်းကြပ်သူ ဌာနဆိုင် ရာများ၊ ကုမ္ပဏီများ၊ ကျွမ်းကျင်ပညာရှင်များနှင့် အခြားသော အကျိုးသက်ဆိုင်သူများကို ကိုယ်စားပြုမည့် ကော်မတီခွဲတစ်ခုကို တည်ထောင်ရန် စဉ်းစားသင့်ပါသည်။ ဤကော်မတီသည် ထုတ် ဖော်ဖွင့်ဟ ကြေညာချက် စည်းမျဉ်းနှင့် စည်းကမ်းများ၏ ထိရောက်မှု နှင့် ရှေ့ဆက်ဖော်ထုတ်ရမည့် စည်းမျဉ်း၊ စည်းကမ်းများ၏ အချက် အလက်များကို ဖလှယ်နိုင်ရန် ပံ့ပိုးပေးပါမည်။</p>		<p>အတွက် သီးခြားကဏ္ဍခွဲခြားထားခြင်းမရှိသေးပါ။</p> <ul style="list-style-type: none"> - ၂၀၁၇ခုနှစ်၊ မတ်လ (၃၀)ရက်နေ့တွင် ပြဋ္ဌာန်းခဲ့ သော မြန်မာနိုင်ငံ ရင်းနှီးမြှုပ်နှံမှု နည်းဥပဒေ၏ ပုဒ်မ (၃၈)အရ ရင်းနှီးမြှုပ်နှံသူတစ်ဦး (သို့မဟုတ်) ရင်းနှီး မြှုပ်နှံသူနှင့် တိုက်ရိုက်ဖြစ်စေ၊ သွယ်ဝိုက်၍ဖြစ်စေ အကျိုးစီးပွား သိသာထင်ရှားစွာပါဝင်သော အခြား ပုဂ္ဂိုလ်များကိုပါဝင်ရမည် (သို့မဟုတ်) ကော်မရှင်မှ အခါအားလျော်စွာ သတ်မှတ်သည် အခြားသတင်း အချက်အလက်များကို နည်းဥပဒေ ၃၆ (ဂ)အရ တင်ပြသောအဆိုပြုသည့် ရင်းနှီးမြှုပ်နှံမှုလုပ်ငန်း အကျဉ်းချုပ်တွင်ပါဝင်ရမည်ဟု ပြဋ္ဌာန်းထားပါသည်။ - ထို့အတူ မြန်မာနိုင်ငံ ရင်းနှီးမြှုပ်နှံမှု နည်းဥပဒေပုဒ်မ (၄၅) အရ ကော်မရှင်သည် အဆိုပြုချက် အကျဉ်းချုပ်ကို အများပြည်သူသိရှိနိုင်ရန် ထုတ်ပြန်နိုင်သည်ဟုလည်း ပြဋ္ဌာန်းထားပါသည်။ - ထို့အပြင် မြန်မာနိုင်ငံရင်းနှီးမြှုပ်နှံမှု နည်းဥပဒေ ပုဒ်မ (၁၉၉)အရ ရင်းနှီးမြှုပ်နှံသူတစ်ဦး တင်ပြသော နှစ်စဉ် အစီရင်ခံစာကို ကော်မရှင်ထံတင်ပြသည့်နေ့မှစ၍ သုံး ရက်အတွင်း ရင်းနှီးမြှုပ်နှံသူ၏ ဝတ်ဆိုင်တွင်ဖြစ်စေ၊ ဦးစီးဌာန၏ ဝတ်ဆိုင်တွင်ဖြစ်စေ၊ အများပြည်သူသိရှိ စေရန် ထုတ်ပြန်ကြေညာရန် ပြဋ္ဌာန်းထားပါသည်။ <p>သယံဇာတနှင့် သဘာဝပတ်ဝန်းကျင် ထိန်းသိမ်းရေး ဝန်ကြီးဌာန၏ မှတ်ချက် -</p> <p>၂၀၁၅ခုနှစ် ဒီဇင်ဘာလ ၃၁ရက်နေ့တွင် နိုင်ငံတကာ EITI အထွေထွေအတွင်းရေးမှူးရုံးသို့ အကျိုးအမြတ် ရရှိပိုင်ဆိုင်မှု (beneficial ownership - BO) လမ်းပြမြေပုံတစ်ခုကိုပေးပို့ရန် နိုင်ငံတော် အစိုးရ၊ အရပ်ဘက်လူမှုအဖွဲ့အစည်းများ (MATA)၊ ပုဂ္ဂလိကကဏ္ဍ (MFMA) နှင့် သဘာဝသယံဇာတစီမံ ခန့်ခွဲမှု အင်စတီကျု (NRGI) တို့ တက်ရောက်သော</p>

ထောက်ခံအကြံပြုချက်များ	အကောင်အထည်ဖော်ဆောင်ထားမှု (ဖော်ဆောင်ထားသည်၊ မဖော်ဆောင်ထားပါ၊ ဆောင်ရွက်ဆဲ၊ တစ်စိတ်တစ်ဒေသ ဖော်ဆောင်ထားပြီး)	ဆောင်ရွက်ထားသော လုပ်ဆောင်ချက်များ
		<p>အလုပ်ရုံဆွေးနွေးပွဲတစ်ခုကို ၂၀၁၆ခုနှစ်၊ ဒီဇင်ဘာလ (၁၅)ရက်နေ့တွင် နေပြည်တော်ရှိ Royal ACE Hotel ၌ကျင်းပ၍ လမ်းပြမြေပုံတစ်ခုကို မူကြမ်းရေးဆွဲခဲ့ပါသည်။ ထိုအကျိုးအမြတ် ရရှိပိုင်ဆိုင်မှု လမ်းပြမြေပုံ မူကြမ်းကို လွန်ခဲ့သော မတ်လ (၂၀၁၇ ခုနှစ်၊ မတ်လ (၂၃) မှ (၂၄) ရက်)တွင် ရန်ကုန်မြို့ရှိ နိုဗိုတယ်ဟိုတယ်၌ နှစ်ရက်တာ ပြန်လည်သုံးသပ်ဆွေးနွေးသည့် အလုပ်ရုံဆွေးနွေးပွဲ တစ်ခုကျင်းပ၍ အစိုးရ၊ MATA၊ MFMAနှင့် NRG၊ ကံသို့အရေးကြီးသည့် အကျိုးသက်ဆိုင်သူများနှင့်အတူ EITI အထွေထွေအတွင်းရေးမှူးရုံးမှ Ms. Gay Esifh World Bank မှ Ms. Shona တို့လည်း တက်ရောက်ခဲ့ကြပြီးလမ်းပြမြေပုံကို အပြီးသတ်ရေးဆွဲနိုင်ရန် ပြန်လည်သုံးသပ်ဆွေးနွေးခဲ့ပါသည်။ ထို့အပြင် အကျိုးအမြတ်ရရှိပိုင်ဆိုင်မှု အကြံပေးတစ်ဦး (BO Consultant) ငှားရမ်းနိုင်ရန် ဝန်ကြီးဌာနသည် ကော်မတီခွဲ၊ သုံးပွင့်ဆိုင်ညွှန်ပေါင်းအဖွဲ့တို့နှင့်လည်း ညှိနှိုင်းဆွေးနွေးလျက်ရှိပါသည်။</p>
<p>စစ်ဘက်မှထိန်းချုပ်သော ကုမ္ပဏီများ</p> <p>EITI စံနှုန်းအရ နိုင်ငံပိုင်စီးပွားရေးလုပ်ငန်းများသည် လူမှုဝန်ဆောင်မှုများ၊ အများပြည်သူအတွက် အခြေခံအဆောက်အအုံများ၊ လောင်စာဆီအတွက်ထောက်ပံ့ငွေများနှင့် နိုင်ငံတော်ကြေးမြီအတွက် ဝန်ဆောင်မှုပေးခြင်း စသည်တို့လို ငွေပေးချေမှုများကဲ့သို့ သော ဘဏ္ဍာရေးနီးပါးအသုံးစရိတ်များကို ထုတ်ဖော်ကြေညာရန်နှင့် အခြားသော ငွေပေးချေမှုများနှင့် ဝင်ငွေစီးဆင်းမှုများနှင့် အချိုးအစားကိုညီညွတ်ပွင့်လင်းမြင်သာမှုအဆင့်တစ်ဆင့်ကို ရရှိစေရန် ရည်ရွယ်ချက်ဖြင့် အစီရင်ခံစာတင်သွင်းသည့် လုပ်ငန်းစဉ်တစ်ခုကို ဖော်ထုတ်သွားရန် လိုအပ်ပေသည်။ ၎င်းတို့အထဲတွင် နိုင်ငံပိုင်စီးပွားရေးလုပ်ငန်း၏ လုပ်ငန်းခွဲများနှင့် ဖက်စပ်လုပ်ငန်းများလည်း ပါဝင်သင့်ပါသည်။ နိုင်ငံပိုင်စီးပွားရေး လုပ်ငန်းများသည်လည်း</p>	<p>ဖော်ဆောင်ထားပါသည်။</p>	<p>ဤအစီရင်ခံစာ၏ အပိုင်း (၄) တွင်ပါသည့် ကိန်းဂဏန်းပိုင်းခြားသတ်မှတ်မှုတို့နှင့်အညီ ၂၀၁၄-၂၀၁၅နှင့် ၂၀၁၅-၂၀၁၆ MEITI အစီရင်ခံစာများ၏ စာရင်းတိုက်ဆိုင်စစ်ဆေးမည့် နယ်ပယ်ထဲတွင် မြန်မာ့စီးပွားရေးကော်ပိုရေးရှင်း (MEC) ကို ရွေးချယ်ထားပြီး ဖြစ်ပါသည်။</p> <p>ဤအစီရင်ခံစာတွင် ဦးပိုင်(UMEHL) မှ လက်ခံရရှိသည့်ငွေများကို အစိုးရဌာနများနှင့် နိုင်ငံပိုင်စီးပွားရေးလုပ်ငန်းများမှ တစ်ဘက်တည်း ဖွင့်ဟကြေညာချက်မှတစ်ဆင့် ထည့်သွင်းသွားပါမည်။</p>

ထောက်ခံအကြံပြုချက်များ	အကောင်အထည်ဖော်ဆောင်ထားမှု (ဖော်ဆောင်ထားသည်၊ မဖော်ဆောင်ထားပါ၊ ဆောင်ရွက်ဆဲ၊ တစ်စိတ်တစ်ဒေသ ဖော်ဆောင်ထားပြီး)	ဆောင်ရွက်ထားသော လုပ်ဆောင်ချက်များ
<p>နိုင်ငံ၏ ရေနံ၊ သဘာဝဓာတ်ငွေ့နှင့် သတ္တုကဏ္ဍများတွင် လုပ်ကိုင်လျက်ရှိသော ယင်းတို့၏လုပ်ငန်းခွဲများနှင့် ဖက်စပ်လုပ်ငန်းများ အပါအဝင် သတ္တု၊ ရေနံနှင့် သဘာဝဓာတ်ငွေ့ကုမ္ပဏီများတွင် ယင်းတို့၏ အကျိုးအမြတ် ရရှိပိုင်ဆိုင်မှု မည်မျှအဆင့်ရှိကြောင်းသာမက အစီရင်ခံစာတင်သည့် ကာလအတွင်းပိုင်ဆိုင်မှုအဆင့် လွှဲပြောင်းခြင်းများရှိခဲ့လျှင် ထုတ်ဖော်ကြေငြာရန် လိုအပ်ပေသည်။</p> <p>သတ္တုတွင်းနှင့် ကျောက်မျက်ကဏ္ဍအပါအဝင် မြန်မာနိုင်ငံ၏ စီးပွားရေးတွင် အရေးကြီးသည့်နေရာများတွင် စစ်ဘက်မှထိန်းချုပ်ထားသော ကုမ္ပဏီကြီး (၂)ခု ဖြစ်သည့် ဦးပိုင် (UMEL) နှင့် မြန်မာ့စီးပွားရေးကော်ပိုရေးရှင်း (MEC) တို့မှနေရာယူထားကြောင်း သိရှိနားလည်ရပါသည်။ ထို့အတူပင် စီးပွားရေးလုပ်ငန်းများတွင် ပူးပေါင်းတည်ထောင်ထားသည့် ဤကော်ပိုရေးရှင်းကြီးများသည် ကာကွယ်ရေးဝန်ကြီးဌာန၏ ဦးစီးဌာနများသို့ အစီရင်ခံစာတင်သည့် ယင်းတို့အား နိုင်ငံတော်ကို အခြေပြုသည့် ကုမ္ပဏီများကို ပေးသော အကာအကွယ်များနှင့် အခွင့်ထူးများအပေါ် ဥပဒေများအောက်တွင် ဖွဲ့စည်းထားကြောင်းလည်း သိရပါသည်။ ထို့အပြင် ၂၀၁၄ခုနှစ်အထိ ဤကုမ္ပဏီများအား ပုဂ္ဂလိကသတ္တုတူးဖော်ရေး ကုမ္ပဏီများ ပေးဆောင်ရသည့် အချို့သော အခွန်များနှင့် ထည့်ဝင်မှုများမှလည်း ကင်းလွတ်ခွင့်ပေးထားကြောင်းလည်း သိရှိရပါသည်။</p> <p>ဦးပိုင်နှင့် မြန်မာ့စီးပွားရေးကော်ပိုရေးရှင်းတို့ကို နောက် EITI အစီရင်ခံစာတွင် အခြားသော နိုင်ငံပိုင်စီးပွားရေးလုပ်ငန်းများကဲ့သို့ ကိုင်တွယ်ရန်၊ မည်သည့်တိန်းဂဏန်းပိုင်းခြားမှုဖြစ်ဖြစ် နယ်ပယ်လေ့လာသတ်မှတ်မှုတွင် ထည့်သွင်းရန်နှင့်၊ မသင့်တော်သော အချက်ကို ကိုင်တွယ်ဖြေရှင်းရန် အကြံပြုလိုက်ပါသည်။ ထိုသို့ဆိုလျှင် ဤကုမ္ပဏီများသည်လည်း အောက်ပါအချက်အလက်များကို ထုတ်ဖော်ကြေညာပေးရပါမည် -</p> <ul style="list-style-type: none"> • အစိုးရနှင့် ယင်းတို့၏ ဘဏ္ဍာရေးပတ်သက်ဆက်သွယ်မှုနှင့် စပ်လျဉ်း၍ လိုက်နာရသည့် စည်းကမ်းများ၊ အလေ့အထများ၊ • သတ္တုတူးဖော်ရေး၊ ရေနံနှင့် သဘာဝဓာတ်ငွေ့ ကုမ္ပဏီများ 		

ထောက်ခံအကြံပြုချက်များ	အကောင်အထည်ဖော်ဆောင်ထားမှု (ဖော်ဆောင်ထားသည်၊ မဖော်ဆောင်ထားပါ၊ ဆောင်ရွက်ဆဲ၊ တစ်စိတ်တစ်ဒေသ ဖော်ဆောင်ထားပြီး)	ဆောင်ရွက်ထားသော လုပ်ဆောင်ချက်များ
<p>အတွင်းအကျိုးအမြတ်ရရှိပိုင်ဆိုင်မှုအဆင့်၊</p> <ul style="list-style-type: none"> • နိုင်ငံတော်၏ ရသုံးမှုနှုန်းမြှင့်တင်ရေးအတွက် ငွေပေးချေမှုများနှင့် ထည့်ဝင်ငွေများ၊ • လူမှုဝန်ဆောင်မှုများ၊ အများပြည်သူအတွက် အခြေခံအဆောက်အအုံများ၊ လောင်စာဆီအတွက် ထောက်ပံ့ငွေများနှင့် နိုင်ငံတော်ကြေးမြီအတွက် ဝန်ဆောင်မှုများစသည့် ငွေပေးချေမှုများပါဝင်သည့် ဘဏ္ဍာရေးနီးပါး ကုန်ကျစရိတ်များနှင့် • နိုင်ငံအတွင်းလုပ်ကိုင်နေသော သတ္တုတူးဖော်ရေး၊ ရေနံနှင့် သဘာဝဓာတ်ငွေ့ကုမ္ပဏီများအား ပေးထားသည့် ချေးငွေများ (သို့မဟုတ်) ချေးငွေအာမခံချက်များနှင့်စပ်လျဉ်းသည့် လုပ်ဆောင်ချက်များ 		
<p>သယံဇာတစက်မှုလုပ်ငန်းများဆိုင်ရာ ကိန်းဂဏန်းအချက်အလက်များနှင့်သတင်းအချက်အလက်များကို ပုံနှိပ်ထုတ်ဝေခြင်း</p> <p>EITI စံနှုန်းအရ သယံဇာတစက်မှုကဏ္ဍအတွင်း အောက်ပါတို့ အပါအဝင် အခြေအနေဆိုင်ရာအချက်အလက်များနှင့် စည်းမျဉ်းစည်းကမ်းများကို ထုတ်ပြန်ကြေငြာရန် စည်းကမ်းသတ်မှတ်ထားပါသည် -</p> <ul style="list-style-type: none"> • သယံဇာတစက်မှုလုပ်ငန်းများကို သတ္တုထုတ်လုပ်မှု၊ ဒေသအလိုက်၊ လက်ရှိ လုပ်ဆောင်နေသည့်လုပ်ငန်းများနှင့် အရွယ်အစား၊ အရေးကြီးသောစမ်းသပ်တိုင်းတာရေးလုပ်ငန်းများစသည်တို့အလိုက် မြှင့်တင်ခြင်း၊ • အလုပ်အကိုင်ခန့်ထားမှုနှင့် ပြည်ပပို့ကုန်အဆင့်များဖြင့် စီးပွားရေးကို ထည့်ဝင်ပံ့ပိုးပေးခြင်း၊ • သယံဇာတစက်မှုလုပ်ငန်းများမှရရှိသည့် အစိုးရဝင်ငွေများနှင့် စီမံကိန်းများ၊ ပထဝီမြေပြင်အလိုက်ဒေသများနှင့် တိုင်း ဒေသကြီးနှင့် ပြည်နယ်အဆင့်များသို့ ရန်ပုံငွေလွှဲပြောင်းပေးမှုများအတွက် ကြိုတင်သတ်မှတ်ကာ သီးခြားဖယ်ထားသော ရန်ပုံငွေများနှင့် • လိုင်စင်ချပေးခြင်း၊ လိုင်စင်များမှတ်ပုံတင်ခြင်း၊ အကျိုးအမြတ်ရရှိပိုင်ဆိုင်သူများနှင့် စာချုပ်ပါစည်းကမ်းချက်များ အများပြည်သူ 	<p>အကောင်အထည်ဖော်ဆောင်ထားပါ။</p>	<p>ဒုတိယနှင့် တတိယ MEITI အစီရင်ခံစာများ ရေးသားပြုစုရေးရာလုပ်ငန်းအတွက် ပေးပို့သည့်သတင်းအချက်အလက်များမှအပ တွင်းထွက် သယံဇာတတူးဖော်ရေး စက်မှုလုပ်ငန်းကဏ္ဍနှင့်စပ်လျဉ်း၍ အခြေအနေ၊ အခင်းအကျင်းဆိုင်ရာ သတင်းအချက်အလက်များကို အစိုးရဌာနများမှ ပုံနှိပ်ထုတ်ဝေခြင်းအပိုင်းတွင် မည်သည့်တိုးတက်မှုတစ်စုံတရာကိုမျှ မတွေ့ရှိရပါ။</p> <p>မြန်မာ့ရေနံနှင့်သဘာဝဓာတ်ငွေ့လုပ်ငန်း၏ မှတ်ချက် -</p> <p>မြန်မာနိုင်ငံ ရင်းနှီးမြှုပ်နှံမှုကော်မရှင်မှ မြန်မာရင်းနှီးမြှုပ်နှံမှု ဥပဒေကို ပြဋ္ဌာန်းထားပြီးဖြစ်ပါသည်။ ယင်းဥပဒေထဲတွင် ရင်းနှီးမြှုပ်နှံသူများမှ နိုင်ငံတကာနှင့် ပြည်တွင်းဒေသခံဝန်ထမ်းများအကြား ဟန်ချက်ညီမှု ရှိစေရန် မည်သို့အလုပ်ခန့်ထားမှု လုပ်ဆောင်ရမည် ဖြစ်ကြောင်း ရှင်းလင်းဖော်ပြထားပါသည်။ ထို့အပြင် တွင်းထွက်သယံဇာတတူးဖော်ရေး စက်မှုလုပ်ငန်း လုပ်ဆောင်သည့် ကုမ္ပဏီများနှင့် နိုင်ငံပိုင် စီးပွားရေး လုပ်ငန်းများမှ ရရှိသော အခွန်များကိုလည်း စီမံကိန်းနှင့် ဘဏ္ဍာရေးဝန်ကြီးဌာနသို့ လစဉ်ပုံစံသမာမကနစ်စဉ်ပုံစံ</p>

ထောက်ခံအကြံပြုချက်များ	အကောင်အထည်ဖော်ဆောင်ထားမှု (ဖော်ဆောင်ထားသည်၊ မဖော်ဆောင်ထားပါ၊ ဆောင်ရွက်ဆဲ၊ တစ်စိတ်တစ်ဒေသ ဖော်ဆောင်ထားပြီး)	ဆောင်ရွက်ထားသော လုပ်ဆောင်ချက်များ
<p>သိရှိအောင် အချက်အလက်များထုတ်ပြန်ကြေညာခြင်းတို့ဖြစ်ပါသည်။</p> <p>လက်ရှိတွင် MEITI အထွေထွေအတွင်းရေးမှူးရုံးမှာ တွင်းထွက်သယံဇာတတူးဖော်ရေးစက်မှုလုပ်ငန်းများ လုပ်ဆောင်နေသည့် ကုမ္ပဏီများ၊ စက်မှုကဏ္ဍ အပေါ် နောက်ခံအကြောင်းအရာ အခြေအနေ၊ ကိန်းဂဏန်း အချက်အလက်များပါဝင်သော ပြည့်စုံသော အချက်အလက်အခြေပြုစနစ် (ဒေတာဘေ့(စ်)) မရှိချေ။ ဤအစီရင်ခံစာတွင် ပါဝင်သည့်အခြေအနေ သတင်းအချက်အလက်များ သည်လည်း အစိုးရဌာနများနှင့် တွေ့ဆုံခဲ့သည့် အစည်းအဝေးများနှင့် များစွာသောရင်းမြစ်များထံမှ စုစည်းကောက်ယူထားခြင်း ဖြစ်ပါသည်။ ယခုကောက်ယူရရှိထားသော အကြောင်းအချက်များကို အများပြည်သူမှမရရှိနိုင်ကြပေ။ အချို့သော လေ့လာဆန်းစစ်သုံးသပ်ချက်များသည် အလုပ်အကိုင်ခန့်ထားခြင်းကဲ့သို့သော ကဏ္ဍအတွင်းတွင် ကိန်းဂဏန်းအချက်အလက်များ မရှိခြင်းကြောင့် ပြည့်စုံမှု မရှိပေ။</p> <p>ထို့အတူပင် သတင်းဖော်ပြခြင်း တစ်ခုနှင့်တစ်ခုကြားတွင် ပြည်ပသို့ တင်ပို့ရောင်းချခြင်းနှင့် ကုန်ထုတ်လုပ်မှုကဲ့သို့သော ကိန်းဂဏန်းများစွာသည် ကွာခြားမှုရှိနေကြောင်းကို မှတ်သားတွေ့ရှိခဲ့ရပါသည်။ (ဤအစီရင်ခံစာ၏အပိုင်း ၃.၁၁ ကို လေ့လာဖတ်ရှုပါရန်)</p> <p>သယံဇာတကဏ္ဍအခြေအနေကို တင်ပြသည့် သတင်းအချက်အလက်များ၏ ကြောင့်ပတ်မှု၊ မှန်ကန်မှု၊ စိတ်ချ ယုံကြည်မှုနှင့် ပြည်သူများ လက်လှမ်းမီရရှိနိုင်မှုတို့ကို ပိုမိုကောင်းမွန်စေရန် MEITI အထွေထွေအတွင်းရေးမှူးရုံး၊ သတ္တုတွင်းဝန်ကြီးဌာန၊ စွမ်းအင်ဝန်ကြီးဌာနနှင့် အရပ်ဘက် လူမှုအဖွဲ့အစည်းများနှင့် ပတ်စာရင်းရုံးတို့အား သယံဇာတစက်မှုကဏ္ဍ၏အလားအလာ၊ စီးပွားရေးသို့ ထည့်ဝင်ပံ့ပိုးမှု၊ ဤကဏ္ဍအတွက်မဟာဗျူဟာနှင့် အခြားသက်ဆိုင်သော ဖြစ်ရပ်များနှင့် အချက်အလက်များ၊ လက်ရှိ စည်းမျဉ်းစည်းကမ်းများနှင့် နည်းဥပဒေများ၊ နောက်တွင်ပေါ်ထွက်လာမည့်</p>		<p>ဖြင့်ပါပေးသွင်းနေပြီး ထိုကိန်းဂဏန်း၊ အချက်အလက်များကိုလည်း ပတ်စာရင်းရုံးမှတစ်ဆင့် အများပြည်သူ သိရှိအောင်ထုတ်ပြန်ကြေညာလျက်ရှိပါသည်။</p> <p>သယံဇာတနှင့် သဘာဝပတ်ဝန်းကျင် ထိန်းသိမ်းရေး ဝန်ကြီးဌာန၏ မှတ်ချက် -</p> <p>တွင်းထွက်သယံဇာတတူးဖော်ရေး စက်မှုကဏ္ဍမှ ရရှိသော အစိုးရဝင်ငွေများ၊ သီးခြားအစီအစဉ်များအတွက် ချပေးသော ရန်ပုံငွေများ၊ လိုင်စင်ချထားပေးမှုများနှင့် အမည်စာရင်းရေးသွင်းခြင်း၊ ဥပဒေ၊ သက်ဆိုင်ရာ နည်းဥပဒေများ၊ အမိန့်များနှင့် ညွှန်ကြားချက်များ၊ စာချုပ် နမူနာများနှင့် စစ်လျဉ်းသည့် ကိန်းဂဏန်းများနှင့် သတင်းအချက်အလက်များကို ဒုတိယ MEITI အစီရင်ခံစာအတွက် လွတ်လပ်သော စာရင်းတိုက်ဆိုင်စစ်ဆေးခြင်း လုပ်ဆောင်မည့် Moore Stephens အဖွဲ့သို့ ပေးပို့ခဲ့ပြီးဖြစ်ပါသည်။ ထိုအချက်အလက်များကို သတင်းစာရှင်းလင်းပွဲများ၊ အစီရင်ခံစာထုတ်ဝေခြင်း အခမ်းအနားများမှတစ်ဆင့် အများပြည်သူထံသို့ တရားဝင်ထုတ်ပြန်ကြေညာသွားပါမည်။ ထို့အပြင် ဝန်ကြီးဌာန၏ ဝဘ်ဆိုဒ် (www.mining.gov.mm) တွင် ၂၀၁၅ ခုနှစ် မေလမှစ၍ ဝန်ကြီးဌာနမှ ထုတ်ပေးထားသော သတ္တုတွင်းများ မှတ်ပုံတင်အမည်စာရင်းကိန်းဂဏန်းများကို နောက်ဆုံးရရှိသည့် အချက်အလက်များ ပွမ်းမံ၊ ပြင်ဆင်၊ တင်ပေးလျက်ရှိပါသည်။</p>

ထောက်ခံအကြံပြုချက်များ	အကောင်အထည်ဖော်ဆောင်ထားမှု (ဖော်ဆောင်ထားသည်၊ မဖော်ဆောင်ထားပါ၊ ဆောင်ရွက်ဆဲ၊ တစ်စိတ်တစ်ဒေသ ဖော်ဆောင်ထားပြီး)	ဆောင်ရွက်ထားသော လုပ်ဆောင်ချက်များ
<p>ပြောင်းလဲမှုများ စသည့်အချက်များစွာပါဝင်သော ကဏ္ဍအခြေအနေသတင်းအချက်အလက်များကို အနည်းဆုံးတစ်နှစ်လျှင် တစ်ကြိမ် ပုံနှိပ်ထုတ်ဝေရန် အကြံပြုလိုက်ရပါသည်။</p> <p>ထို့အတူပင် သုံးပွင့်ဆိုင်ညွှန်ပေါင်းအဖွဲ့သည် စာရင်းမှတ်တမ်း တင်ခြင်းနှင့် ပွင့်လင်းမြင်သာမှုဆိုင်ရာ နိုင်ငံတကာညွှန်ကြားချက်များနှင့် ဆင်တူသောအစီရင်ခံစာတင်သွင်းခြင်း စည်းကမ်းချက်များကို အကောင်အထည်ဖော်ဆောင်ခြင်းကို ထည့်သွင်းစဉ်းစားနိုင်ရန် EITI အထွေထွေအတွင်းရေးမှူးရုံးအား လုံလောက်သော ရင်းမြစ်များဖြင့် ပံ့ပိုးကူညီပေးသင့်ကြောင်း အကြံပြုတိုက်တွန်းလိုက်ပါသည်။</p>		
<p>လိုင်စင်များမှတ်ပုံတင် အမည်စာရင်းသွင်းခြင်း</p> <p>EITI စံနှုန်းအရ EITI အကောင်အထည်ဖော်ဆောင်သော နိုင်ငံများသည် EITI အစီရင်ခံစာတွင် ပါဝင်သော ကုမ္ပဏီများနှင့် စပ်လျဉ်းသည့် လိုင်စင်တစ်ခုချင်းနှင့် ပတ်သက်သော သတင်းအချက်အလက် အပြည့်အစုံပါဝင်သည့် အမည်စာရင်းမှတ်ပုံတင်ခြင်း (သို့မဟုတ်) cadastral system ခေါ် အများပြည်သူများ အလွယ်တကူ အချက်အလက်များရယူနိုင်စေသည့် မှတ်တမ်းစနစ်တစ်ခု ရှိရေးအတွက် ဆောင်ရွက်ထားရန် လိုအပ်ပါသည်။ ဤအမည်စာရင်းသွင်းရာတွင် အောက်ပါအချက်အလက်များ ပါဝင်သင့်ပါသည် -</p> <p>၁။ လိုင်စင်ကိုင်ဆောင်ထားသူ(များ)၊</p> <p>၂။ လုပ်ငန်း ထုတ်လုပ်ခွင့်ရ နယ်မြေ၏ နယ်ခြားအမှတ်အသားများ၊</p> <p>၃။ လိုင်စင် လျှောက်ထားသော ရက်စွဲ၊ လိုင်စင်ချပေးသော ရက်စွဲနှင့် လိုင်စင်သက်တမ်းနှင့်</p> <p>၄။ အကယ်၍ ထုတ်လုပ်မှုလိုင်စင်များဆိုပါက ထုတ်လုပ်သည့် ကုန်စည်အမျိုးအစားတို့ ဖြစ်ပါသည်။</p> <p>လက်ရှိခွင့်ပြုမိန့်ချပေးသည့် မှတ်ပုံတင်စာရင်းတွင် အောက်ပါ အားနည်းချက်များ ရှိကြောင်း သိရှိရပါသည် -</p> <p>(က) ခွင့်ပြုချက်များကို အွန်လိုင်းပေါ်တွင် အချက်အလက်မရယူ၊</p>	ဆောင်ရွက်ဆဲ	Mineral Cadastre System အကောင်အထည်ဖော်ဆောင်ထားမှု၏ တိုးတက်မှု အခြေအနေအား အစီရင်ခံစာ၏ အခန်း ၃.၃.၁၆ တွင် ဖော်ပြထားပါသည်။

ထောက်ခံအကြံပြုချက်များ	အကောင်အထည်ဖော်ဆောင်ထားမှု (ဖော်ဆောင်ထားသည်၊ မဖော်ဆောင်ထားပါ၊ ဆောင်ရွက်ဆဲ၊ တစ်စိတ်တစ်ဒေသ ဖော်ဆောင်ထားပြီး)	ဆောင်ရွက်ထားသော လုပ်ဆောင်ချက်များ
<p>မသိရှိနိုင်ပေ၊ လေ့လာမသိရှိနိုင်ပေ။</p> <p>(ခ) သတ္တုတူးဖော်ခွင့်များ လွှဲပြောင်းပေးမှုများကို ကွန်ပျူတာဖြင့် မှတ်တမ်းတင်ထားနိုင်ခြင်း မရှိပေ။</p> <p>(ဃ) လိုင်စင်ချပေးထားသည့် စာရင်းကို ပြုစုရန် လူအင်အား အများအပြားသုံး၍ အချက်အလက်များကို တစ်ခုချင်း ရှာဖွေနေရသည်။</p> <p>(င) လိုင်စင်များကို စနစ်တကျနံပါတ်ကြိုတင် သတ်မှတ်ပေးထားခြင်း မရှိပေ။</p> <p>ထို့ကြောင့် အများပြည်သူလေ့လာမှတ်သားနိုင်သည့် သတ္တုတွင်းဆိုင်ရာ အမည်စာရင်းမှတ်ပုံတင်ထားသည့် စနစ် (Mining Cadastre) တွင် အားလုံးသောမှတ်တမ်းများကို ကွန်ပျူတာစနစ်ဖြင့် ထားခြင်းနှင့် နောက်ဆုံးရရှိထားသော အချက်များကို ပြင်ဆင်၊ ထည့်သွင်းပေးခြင်းတို့ကို လုပ်ဆောင်ရန် အကြံပြုတိုက်တွန်းလိုက်ပါသည်။ ထို့နောက်လိုင်စင်ရထားသော လုပ်ငန်း ဆောင်ရွက်သူများအားလုံးနှင့်ပတ်သက်၍ သက်ဆိုင်သည့်အသေးစိတ် အချက်အလက်များပါဝင်သည့် အစီရင်ခံစာများကို အလွယ်တကူ ထုတ်ယူနိုင်ပေလိမ့်မည်။</p> <p>အွန်လိုင်းမှ အများပြည်သူသိရှိလေ့လာနိုင်မည့် အမည်စာရင်းမှတ်ပုံတင်သည့်စနစ် (online cadastral system) တစ်ခုကို အကောင်အထည်ဖော်ဆောင်သင့်ပါသည်။ ထိုစနစ်တွင် လုပ်ကွက်ချပေးသည့် နေရာ၏နယ်ခြားအမှတ်အသားများနှင့် သတ္တုတူးဖော်ခွင့်များကို လွှဲပြောင်းပေးမှုများသာမက ပေးရသော အခကြေးငွေများလည်း ပါဝင်မည်။ သတ္တုတွင်းဝန်ကြီးဌာနနှင့် စွမ်းအင်ဝန်ကြီးဌာနတို့သည် လိုင်စင်များ၏ အသေးစိတ်အချက်အလက်များ ပါဝင်သည့် တရားဝင်အွန်လိုင်း မှတ်ပုံတင်မြေပုံများ (online cadastre maps) လည်း ထားရှိသင့်ပါသည်။</p>		
<p>အစိုးရ၏ စာရင်းကောက်သည့်စနစ်များ</p> <p>အစိုးရ၏ စာရင်းကောက်ယူမှုစနစ်များကို တည်ဆောက်ထားသည့် နည်းလမ်းကြောင့် သက်ဆိုင်ရာ အစိုးရဌာနများမှ</p>	<p>ဆောင်ရွက်ဆဲ</p>	<p>အစိုးရ၏ စာရင်းကောက်ယူ၊ ပြုစုသောစနစ်နှင့် စပ်လျဉ်း၍ အစိုးရဌာနဆိုင်ရာ အမျိုးအမျိုးမှ ပြုပြင်ပြောင်းလဲမှုများစွာကို အကောင်အထည်ဖော် ဆောင်ရွက်လျက်ရှိပါသည်။</p>

ထောက်ခံအကြံပြုချက်များ	အကောင်အထည်ဖော်ဆောင်ထားမှု (ဖော်ဆောင်ထားသည်၊ မဖော်ဆောင်ထားပါ၊ ဆောင်ရွက်ဆဲ၊ တစ်စိတ်တစ်ဒေသ ဖော်ဆောင်ထားပြီး)	ဆောင်ရွက်ထားသော လုပ်ဆောင်ချက်များ
<p>EITIရည်ရွယ်ချက်များနှင့်အစီရင်ခံစာကိုအချိန်မှီပေးပို့ရန်လိုအပ်သော သတင်းအချက်အလက်များပံ့ပိုးရန်မှာ မလွယ်ကူကြောင်း စာရင်းတိုက်ဆိုင်စစ်ဆေးခြင်း လုပ်ငန်းလုပ်ဆောင်သည့် ကာလအတွင်းမှတ်သားသိရှိခဲ့ရပါသည်။</p> <p>ဘဏ္ဍာရေးဝန်ကြီးဌာန၊ သတ္တုတွင်းဝန်ကြီးဌာနနှင့် စွမ်းအင်ဝန်ကြီးဌာနတို့၏ အောက်တွင်ရှိသောဌာနများနှင့် နိုင်ငံပိုင် စီးပွားရေးလုပ်ငန်းများ၏ မှတ်တမ်းများကို လက်အားသုံး စနစ်များဖြင့်သာ စာအုပ်ထဲ သိမ်းဆည်းထားပါသည်။ ထို့ကြောင့်သတင်းအချက်အလက်များကို ရှာဖွေစုစည်းသည့်အခါတွင် အချိန်အလွန်ကုန်ပြီး အမှားအယွင်းလည်း ပို၍ဖြစ်နိုင်ချေ ရှိသည်။ ထို့အတူပင် အစိုးရ၏ဝင်ငွေများနှင့် သတင်းအချက်အလက်များကို စီမံခန့်ခွဲခြင်းနှင့် ထိန်းချုပ်ခြင်းကိုလည်း ပို၍ခက်ခဲစေပါသည်။</p> <p>အစိုးရဌာနဆိုင်ရာများသည် အခွန်ထမ်းနံပါတ် (Tax Identification Number)ကို အသုံးမပြုကြပေ။ ငွေပေးချေမှုများကို ဖြစ်ရပ်အများစုတွင် ကုမ္ပဏီအမည်ဖြင့်သာ မှတ်တမ်းတင်ထားသည်။ ကုမ္ပဏီအမည်စာလုံးပေါင်းမှားခြင်း (သို့မဟုတ်) ကုမ္ပဏီအမည်များသည် အခြားကုမ္ပဏီအမည်များနှင့် ဆင်တူခြင်းတို့ကြောင့် ဖြစ်ရပ်အတော်များ များတွင် ငွေပေးချေမှုများကို ကုမ္ပဏီမှားယွင်းပြီး မှတ်တမ်းတင်ထားကြောင်းတွေ့ရသည်။ သို့ဖြစ်၍ ကုမ္ပဏီ၏ကိုယ်စား အခြားသူများမှလည်း ငွေပေးချေမှုများ လုပ်ဆောင်နိုင်သဖြင့် ကုမ္ပဏီများမှ ငွေပေးချေမှုများကို ဖော်ထုတ်သည့် လုပ်ငန်းစဉ်ကို အချိန်ကုန်၍ ပင်ပန်းခက်ခဲစေသည်။</p> <p>သို့ဖြစ်ပါ၍ နိုင်ငံတော်အစိုးရမှ အခွန်ကောက်ခံခြင်းနှင့် ဝင်ငွေများနှင့်စပ်လျဉ်းသည့် သတင်းအချက်အလက်များကို မှတ်တမ်းတင်နိုင်ရန်နှင့် ထိန်းချုပ်နိုင်ရန်သင့်တော်လျော်တန်သော ကွန်ပျူတာဖြင့် အသုံးပြုသည့်နည်းပညာစနစ်များကို စတင်မိတ်ဆက် အသုံးပြုပါရန် အကြံပြုအပ်ပါသည်။ ထိုနည်းတူစွာ မြန်မာနိုင်ငံတွင်း အခွန်နှင့်ဆိုင်သော တာဝန်ရှိအဖွဲ့အစည်းများဖြစ်သည့် ပြည်တွင်းအခွန်များ</p>		<p>ပြုပြင်ပြောင်းလဲမှုများမှာ အောက်ပါအတိုင်း ဖြစ်ပါသည်-</p> <p>ပြည်တွင်းအခွန်များ ဦးစီးဌာန၏ မှတ်ချက် - ပြည်တွင်းအခွန်များ ဦးစီးဌာနသည် ခေတ်မီ၍ ထိရောက်သော အခွန်စီမံခန့်ခွဲသည့် စနစ်တစ်ခုကို တည်ထောင်အသုံးပြုနိုင်ရန် ပြုပြင်ပြောင်းလဲရေး လုပ်ငန်းစဉ်တစ်ခုကို ၂၀၁၂မှ စတင်၍ အပြည်ပြည်ဆိုင်ရာ ငွေကြေးရန်ပုံငွေအဖွဲ့(IMF)၊ ကမ္ဘာ့ဘဏ် (World Bank)၊ အာရှဖွံ့ဖြိုးရေးဘဏ် (ADB)၊ အပြည်ပြည်ဆိုင်ရာအခွန်နှင့် ရင်းနှီးမြုပ်နှံမှုအဖွဲ့(ITIC)၊ JICA၊ OECDနှင့် OTA (USA)ကဲ့သို့သော နိုင်ငံတကာအဖွဲ့အစည်းများ၏ ပံ့ပိုးမှုများဖြင့် ဆောင်ရွက်လျက်ရှိပါသည်။ အခွန်ပြုပြင်ပြောင်းလဲမှုများ လုပ်ဆောင်ရာတွင် မဟာဗျူဟာ(၂)ခုကို ကျင့်သုံးလျက်ရှိပြီး ယင်းတို့မှာ OASမှ SASအခွန်စနစ်သို့ပြောင်းလဲခြင်းနှင့် လက်ရှိကုန်သွယ်လုပ်ငန်းအခွန်စနစ်မှ ကုန်ပစ္စည်း၏ ဝန်ဆောင်မှုအပေါ်စည်းကြပ်သည့် အခွန်စနစ်သို့ ပြောင်းလဲခြင်းတို့ဖြစ်ပါသည်။ အခြားသော နိုင်ငံများကဲ့သို့ပင် အခွန်ထမ်းကြီးများရုံး (LTO)ကို SASစနစ်သို့ အကူးအပြောင်းများ ပိုမိုကောင်းမွန်စေရန် ၂၀၁၄ခုနှစ်၊ ဧပြီလ(၁)ရက်နေ့မှစတင်၍ အကောင်အထည်ဖော်ဆောင်ရွက်ခဲ့ပြီး စနစ်စတင်ကျင့်သုံးရာတွင် ကူညီပေးနိုင်ရန် USOTAမှ အကြံပေးတစ်ယောက်ကို ခန့်အပ်ထားပါသည်။ အခွန်ဆော့ဖ်ဝဲသည် ယခုအချိန်ထိ အဆင်သင့်မဖြစ်သေးသဖြင့် အခွန်ထမ်းကြီးများရုံးဆိုင်ရာ နိုင်ငံတကာ ကျွမ်းကျင်ပညာရှင်များ၏ အကြံပြုချက်များအပေါ် အခြေခံ၍ အခွန်ထမ်းနံပါတ်များ (TINs)ကို အခွန်ဝင်ငွေစီမံခန့်ခွဲမှုဆော့ဖ်ဝဲ (TRMS) ကို အသုံးပြု၍ ထုတ်ပေးထားပါသည်။ ထိုနည်းတူစွာ အခွန်ထမ်းနံပါတ်များ (TINs)</p>

ထောက်ခံအကြံပြုချက်များ	အကောင်အထည်ဖော်ဆောင်ထားမှု (ဖော်ဆောင်ထားသည်၊ မဖော်ဆောင်ထားပါ၊ ဆောင်ရွက်ဆဲ၊ တစ်စိတ်တစ်ဒေသ ဖော်ဆောင်ထားပြီး)	ဆောင်ရွက်ထားသော လုပ်ဆောင်ချက်များ
<p>ဦးစီးဌာနနှင့် အကောက်ခွန်ဦးစီးဌာနတို့မှ မလိုလားအပ်သော ရှုပ်ထွေးမှုများ၊ မှားယွင်းမှုများကိုမဖြစ်ပွားစေရန်အတွက် များအားလုံးအတွက် တစ်ခုတည်းသော အခွန်ထမ်းနံပါတ် (Unique Tax Identification Numbers)ကို အကောင်အထည်ဖော်သုံးစွဲခြင်းကိုလည်း အကြံပြုတိုက်တွန်းလိုက်ပါသည်။ TIN ခေါ်အခွန်ထမ်း နံပါတ်တစ်ခုတည်းကိုသာ သုံးစွဲခြင်းအားဖြင့်လည်း အစီရင်ခံစာတွင် ထည့်သွင်းဖော်ပြနေသည့် အချက်အလက်များ ပို၍စိတ်ချယုံကြည်ရမည့်အပြင် ထိရောက်လျင်မြန်စွာလည်း ရရှိနိုင်ပေမည်။</p>		<p>များကို အလတ်စားအခွန်ထမ်းများကိုသာမက အလတ်စားအခွန်ထမ်းများရုံး (MTO)ကိုပါ ထုတ်ပေးထားပါသည်။ ထို့အပြင် ဆောင်ရွက်မှုအခွန်ပမာဏနှင့်အညီ SASစနစ်ကို စတင်ကျင့်သုံးလိုသော အခွန်ထမ်းများအတွက်ပါ အခွန်ထမ်းနံပါတ်များ (TINs)ကို ထုတ်ပေးနေပါသည်။</p> <p>အစ်ဂျစ်တယ် အခွန်ကောက်ခံသည့် စနစ်တစ်ခုကို ဖော်ဆောင်နိုင်ရန် ပြည်တွင်းအခွန်ဦးစီးဌာနသည် ဘက်စုံပါဝင်ပေါင်းစည်းထားသော အခွန်စီမံခန့်ခွဲမှုစနစ် (ITAS) ကိုဝယ်ရန် ပြင်ဆင်နေပါသည်။ ယင်းသည် ရှိပြီးသား စနစ်များအပေါ် အခြေခံသည့် စီးပွားလုပ်ငန်းသုံးအဆင့် အခွန်ကောက်ခံသည့် စနစ်တစ်ခုဖြစ်ပြီး နိုင်ငံတကာ အခွန်ကောက်ခံသည့် စံနှုန်းများကို အခြေခံထားပါသည်။ ဤစနစ်ကို ကမ္ဘာ့ဘဏ်၏ ပြည်သူ့ဘဏ္ဍာရေး စီမံခန့်ခွဲမှုဖွံ့ဖြိုးတိုးတက်ရေး စီမံကိန်း (M-MPFMP)မှ ချေးငွေ၊ ထောက်ပံ့ငွေများနှင့် ကမ္ဘာ့ဘဏ် (World Bank)နှင့် အပြည်ပြည်ဆိုင်ရာ ငွေကြေးရန်ပုံငွေအဖွဲ့ (IMF)တို့မှ အခွန်စီမံအုပ်ချုပ်ရေးနှင့် ကွန်ပျူတာပညာရှင်များ၏ နည်းပညာကွမ်းကျင်မှုများဖြင့် ဆောင်ရွက်လျက်ရှိပါသည်။ အီလက်ထရောနစ် အခွန်ထမ်းမှတ်ပုံတင်စနစ်သည် ITAS၏ တစ်စိတ်တစ်ဒေသဖြစ်ပြီး TIN အသုံးပြုခြင်းသို့ ကူးပြောင်းမှုများကိုလည်း အခွန်စနစ်ပြုပြင်ပြောင်းလဲမှုလုပ်ငန်းစဉ်နှင့်အညီ စနစ်တကျ အကောင်အထည်ဖော်ဆောင်သွားနိုင်ပေမည်။</p> <p>မြန်မာ့ရေနံနှင့်သဘာဝဓာတ်ငွေ့လုပ်ငန်း၏ မှတ်ချက် - မြန်မာ့ရေနံနှင့်သဘာဝဓာတ်ငွေ့လုပ်ငန်းသည် ရန်ကုန်တိုင်းဒေသကြီးရှိ ရုံးချုပ်နှင့် ရုံးများတွင် လစာပေးခြင်း</p>

ထောက်ခံအကြံပြုချက်များ	အကောင်အထည်ဖော်ဆောင်ထားမှု (ဖော်ဆောင်ထားသည်၊ မဖော်ဆောင်ထားပါ၊ ဆောင်ရွက်ဆဲ၊ တစ်စိတ်တစ်ဒေသ ဖော်ဆောင်ထားပြီး)	ဆောင်ရွက်ထားသော လုပ်ဆောင်ချက်များ
		<p>များနှင့် ကုန်စည်သိုလှောင်စာရင်း (store accounting) အတွက် ကွန်ပျူတာစာရင်း စနစ် တစ်ခုကို စတင်သုံးစွဲလျက်ရှိပါသည်။ နေပြည်တော် ရုံးချုပ်သည် ကွန်ပျူတာသုံး စာရင်းစနစ်တစ်ခုကို လစဉ်ငွေသားရသုံးမှန်းခြေစာရင်း၊ ကုန်သွယ်လုပ်ငန်း ရသုံးမှန်းခြေစာရင်းနှင့် ငွေစာရင်းရှင်းတမ်းများ စသည် တို့ကို အထက်တာဝန်ရှိသူများထံသို့ လစဉ် ပေးပို့အစီ ရင်ခံရန်နှင့် နှစ်စဉ်ဘဏ္ဍာရေးရှင်းတမ်းများ ပြုစုရန် သုံးစွဲလျက်ရှိပါသည်။ သို့သော် နယ်မြေရုံးခွဲများတွင်မူ လစာပေးခြင်းများနှင့် ကုန်သိုလှောင်စာရင်းများထက် အခြားစာရင်းများအတွက်ကိုသာ ကွန်ပျူတာစာရင်း စနစ်ကိုအသုံးပြုနိုင်ပါသေးသည်။</p> <p>ရင်းနှီးမြှုပ်နှံမှုနှင့် ကုမ္ပဏီများ ညွှန်ကြားမှုဦးစီးဌာန၏ မှတ်ချက် - သီလျော်သော ကွန်ပျူတာသုံး စရင်းစနစ်တစ်ခုကို စတင်သုံးစွဲခြင်းနှင့် စပ်လျဉ်း၍ ရင်းနှီးမြှုပ်နှံမှုနှင့် ကုမ္ပဏီများ ညွှန်ကြားမှုဦးစီးဌာန တွင် မှတ်ပုံတင်ထား သည့် ကုမ္ပဏီများ၏ သတင်းအချက်အလက်များကို Myanmar Information Technology Co.Ltdမှ ရေးဆွဲပေးထားသည့် ကုမ္ပဏီ အမည်စာရင်းရေးသွင်းသည့်ဆော့(ဝ်)စ်ကိုအသုံးပြု၍ မှတ်တမ်းတင်လျက်ရှိပါသည်။</p> <p>ဦးစီးဌာနသည် အီလက်ထရောနစ် မှတ်ပုံတင်စာရင်း တစ်ခု အကောင်အထည်ဖော်ဆောင်နိုင်ရန် အာရှဖွံ့ဖြိုးရေးဘဏ်နှင့် ညှိနှိုင်းပူးပေါင်း ဆောင်ရွက်လျက်ရှိပါ သည်။</p> <p>ဦးစီးဌာနသည် ၂၀၁၇-၂၀၁၈ဘဏ္ဍာရေးနှစ်မှ စတင် ၍ ရင်းနှီးမြှုပ်နှံမှု အချက်အလက် အခြေပြုစနစ်</p>

ထောက်ခံအကြံပြုချက်များ	အကောင်အထည်ဖော်ဆောင်ထားမှု (ဖော်ဆောင်ထားသည်၊ မဖော်ဆောင်ထားပါ၊ ဆောင်ရွက်ဆဲ၊ တစ်စိတ်တစ်ဒေသ ဖော်ဆောင်ထားပြီး)	ဆောင်ရွက်ထားသော လုပ်ဆောင်ချက်များ
		<p>(investment database)တစ်ခုကို ထုထောင်နိုင်ရန် Data Focus ကုမ္ပဏီလီမိတက် နှင့်အတူနီးစပ်စွာလက်တွဲဆောင်ရွက်လျက်ရှိပါသည်။</p> <p>ထို့အပြင် နိုင်ငံခြားရင်းနှီးမြှုပ်နှံမှုဆိုင်ရာ ကနဦး စစ်တမ်းတစ်ခုကိုလည်း ကောက်ယူနေပြီး EU-ASEAN COMPASS ၏ ငွေကြေးပံ့ပိုးမှု များနှင့် အပြည်ပြည်ဆိုင်ရာ ငွေကြေးရန်ပုံငွေအဖွဲ့ (IMF) ၏ နည်းပညာပံ့ပိုးမှုတို့ဖြင့် ခိုင်မာသည့် သတင်း အချက်အလက်များကို ရရှိနိုင်ရန် ဆောင်ရွက်လျက် ရှိပါသည်။</p> <p>မှတ်တမ်းတင်ခြင်းနှင့် အချက်အလက်အခြေပြုစနစ် ဖွံ့ဖြိုးတိုးတက်ရေးအတွက် ဝန်ထမ်းများအား စွမ်းဆောင်ရည်မြှင့်တင်ရေး သင်တန်းများလည်း ပေးလျက် ရှိပါသည်။</p> <p>သယံဇာတနှင့် သဘာဝပတ်ဝန်းကျင်ထိန်းသိမ်းရေး ဝန်ကြီးဌာန၏ မှတ်ချက် -</p> <p>ဒုတိယအကြိမ် MEITI အစီရင်ခံစာတွင် လိုအပ်သော လိုင်စင်ဆိုင်ရာ သတင်းအချက်အလက်များ အားလုံးကို တနေရာတည်းတွင်ရရှိရန် မှတ်တမ်းတင်ပေးမည့် ကွန်ပျူတာနည်းပညာသုံး သတ္တုတူးဖော်ရေး လုပ်ငန်းများဆိုင်ရာမှတ်တမ်း (computerized mining cadaster - MCS) နှင့် ပတ်သက်သော သတင်းအချက်အလက်များကို ထည့်သွင်းရန် စီစဉ်ထားပါသဖြင့် ကမ္ဘာ့ဘဏ်မှ ၂၀၁၇-၂၀၁၈ MEITI ကောင်အထည် ဖော်ဆောင်နိုင်ရေးအတွက် အမေရိကန် ဒေါ်လာတစ်သန်း ပံ့ပိုးပေးရန် ကတိပြုထားပါသည်။ ထို့ကြောင့် ဝန်ကြီးဌာနသည် MCS အတွက် အမေရိကန် ဒေါ်လာတစ်သန်းကို ကမ္ဘာ့ဘဏ်မှ ယခု</p>

ထောက်ခံအကြံပြုချက်များ	အကောင်အထည်ဖော်ဆောင်ထားမှု (ဖော်ဆောင်ထားသည်၊ မဖော်ဆောင်ထားပါ၊ ဆောင်ရွက်ဆဲ၊ တစ်စိတ်တစ်ဒေသ ဖော်ဆောင်ထားပြီး)	ဆောင်ရွက်ထားသော လုပ်ဆောင်ချက်များ
		<p>အခါ ဘတ်ဂျက်ချပေးထားကြောင်း သိရှိရပါသည်။ တစ်ချိန်တည်းမှာပင် သတ္တုတူးဖော်ရေးကျွမ်းကျင်ပညာရှင် Mr. Morten Larsenနှင့် ကမ္ဘာ့ဘဏ်မှ GIS & Cadaster Consultant Mr. Jesus Jose Artiedaတို့သည် ဝန်ကြီးဌာနသို့ ၂၀၁၆ခုနှစ် အောက်တိုဘာလတွင် လာရောက်ခဲ့ပြီး MCSကို အကောင်အထည်ဖော်ဆောင်နိုင်ရန် တစ်ပတ်ကြာ ဖြစ်နိုင်ခြေအကြံပြုဆန်းစစ်မှု သုသေတနာတစ်ခုကို ဆောင်ရွက်ခဲ့ကြပါသည်။ ထို့အပြင် Mr. Morten Larsen နှင့် သတ္တုတူးဖော်ရေးမှတ်တမ်းကျွမ်းကျင်ပညာရှင်၊ အတိုင်ပင်ခံ Mr. Chorn Nak တို့သည် သတ္တုတွင်းဦးစီးဌာနသို့ ၂၀၁၇ခုနှစ်၊ ဩဂုတ်လ (၈)ရက်နေ့၌ ထပ်မံ၍ လာရောက်ခဲ့ပြီး MCSနှင့်ပတ်သက်ပြီး ဆွေးနွေးခဲ့ကြကာ နောက်တစ်ရက်တွင် အသိပညာမျှဝေပေးသော အလုပ်ရုံဆွေးနွေးပွဲတစ်ခုကို ကျင်းပခဲ့ပြီးနောက် (၁၁) ရက်နေ့တွင် တာဝန်ရှိသည့် ဝန်ကြီးဌာနမှအရာထမ်း၊ အမှုထမ်းများနှင့် အစည်းအဝေးလုပ်ခဲ့ပါသည်။ ထို့အပြင် ဝန်ကြီးဌာနသည် ယခုအခါတွင်လည်း နိုင်ငံတကာ သတ္တုတူးဖော်ရေး မှတ်တမ်းကျွမ်းကျင်ပညာရှင်တစ်ဦး ခန့်အပ်နိုင်ရန် ကော်မတီခွဲနှင့် သုံးပွင့်ဆိုင်ညွှန်ပေါင်းအဖွဲ့တွင် တက်ကြွစွာပါဝင်ဆောင်ရွက်လျက် ရှိပါသည်။</p>
<p>ရသုံးမှန်းခြေငွေစာရင်း ပြည့်စုံလွှမ်းခြုံမှုနှင့် ပွင့်လင်းမြင်သာမှု EITIစံနှုန်းအရ EITIအစီရင်ခံစာသည် မည်သည့်တွင်းထွက်သယံဇာတ တူးဖော်ရေး စက်မှုလုပ်ငန်းများ ဝင်ငွေများကို အမျိုးသားရသုံးမှန်းခြေငွေစာရင်းထဲတွင် ထည့်သွင်းထားသည်ကို ဖော်ပြရမည့်အပြင် ထိုဝင်ငွေများထဲတွင် ငွေသားဖြစ်စေ၊ သာမကကုန်စည်ဖြင့် ပေးချေမှုများဖြစ်စေ ပါဝင်မှု ရှိ၊ မရှိကိုပါ ထည့်သွင်းဖော်ပြသင့်ပါသည်။ ဝင်ငွေများကို နိုင်ငံတော်ဘဏ်ဂျာနယ်ထဲ၌ မထည့်သွင်းထား</p>	<p>တစ်စိတ်တစ်ဒေသ အကောင်အထည်ဖော်ဆောင်ပြီး</p>	<p>ပြည်ထောင်စုရသုံးမှန်းခြေငွေစာရင်းဥပဒေတွင် သယံဇာတစက်မှုလုပ်ငန်းများမှ ဝင်ငွေများနှင့်ပတ်သက်၍ အသေးစိတ် အချက်အလက်များကို မပါဝင်သကဲ့သို့ အခြားငွေစာရင်းများ “other accounts” နှင့် ပတ်သက်၍ သတင်းအချက်အလက်များ မပါဝင်ပေ။ သို့ရာတွင် စီမံကိန်းနှင့် ဘဏ္ဍာရေးဝန်ကြီးဌာနမှ ပေးပို့လာသည့် အောက်ပါမှတ်ချက်များအရ ထိုအချက်အလက်များကို Citizens Budget ခေါ် နိုင်ငံ</p>

ထောက်ခံအကြံပြုချက်များ	အကောင်အထည်ဖော်ဆောင်ထားမှု (ဖော်ဆောင်ထားသည်၊ မဖော်ဆောင်ထားပါ၊ ဆောင်ရွက်ဆဲ၊ တစ်စိတ်တစ်ဒေသ ဖော်ဆောင်ထားပြီး)	ဆောင်ရွက်ထားသော လုပ်ဆောင်ချက်များ
<p>သောအခါထိုင်ငွေများကိုမည်သို့ခွဲဝေချထားပေးသည်ကို ရှင်းပြရပါမည်။</p> <p>၂၀၁၃-၂၀၁၄ခုနှစ် ပြည်ထောင်စုရသုံးမှန်းခြေငွေစာရင်း အရ ဝင်ငွေများကိုဝန်ကြီးဌာနများနှင့် ဌာနများမှ ရသော ဝင်ငွေများ၊ နိုင်ငံပိုင်စီးပွားရေးလုပ်ငန်းများမှ ဝင်ငွေများနှင့် နေပြည်တော်ဖွံ့ဖြိုးတိုးတက်ရေးကော်မတီမှ ဝင်ငွေများဟူ၍ ဖော်ပြအလိုက် အသေးစိတ်ဖော်ပြထားသည်ကိုတွေ့ရပါသည်။</p> <p>၂၀၁၃-၂၀၁၄ ဘဏ္ဍာရေးနှစ် ပြည်ထောင်စုရသုံးမှန်းခြေငွေစာရင်းတွင် သယံဇာတဝင်ငွေများကို သီးခြားလိုင်းစာရင်းဖြင့် ဖော်ပြထားခြင်းမရှိပါ။ ဝန်ကြီးဌာနတစ်ခုချင်း (သို့မဟုတ်) နိုင်ငံပိုင်စီးပွားရေးလုပ်ငန်းတစ်ခုချင်းအတွက် ဖော်ပြထားသည့် ကိန်းဂဏန်းများကို ကဏ္ဍအလိုက် (သို့မဟုတ်) လုပ်ငန်းအလိုက် အသေးစိတ်ဖော်ပြထားပြီး ကဏ္ဍအားလုံးမှ စုစုပေါင်းကောက်ခံရရှိသည့် ဝင်ငွေများကိုပါ ထည့်သွင်းထားပါသည်။ အကျိုးဆက်အားဖြင့် နိုင်ငံတော်၏ ဝင်ငွေများထဲတွင် သယံဇာတကဏ္ဍ၏ ထည့်ဝင်မှုကိုမတွက်ချက်၊ မသတ်မှတ်နိုင်တော့ပေ။ ထို့အပြင် မြန်မာနိုင်ငံ၏ ဘက်ဂျက်စနစ်ထဲ၌ “other accounts” ဆိုသော “အခြားငွေစာရင်းရှင်များ” ကို အတော်ကျယ်ပြန့်စွာ အသုံးပြုမှုရှိနေပါသည်။ ဤအခြားငွေစာရင်းများဆိုသည်မှာ ဝန်ကြီးဌာနများနှင့် နိုင်ငံပိုင်စီးပွားရေးလုပ်ငန်းများမှ မြန်မာစီးပွားရေးဘဏ်တွင် ၎င်းတို့၏ရင်းမြစ်များကို စီမံခန့်ခွဲနိုင်ရန် သီးခြားထားရှိသော ငွေစာရင်းများဖြစ်ကြပါသည်။ ဤစာရင်းများ မည်သည့်ပုံစံဖြင့် လုပ်ငန်းဆောင်ရွက်လည်ပတ်နေသည်၊ မည်သို့ အသုံးပြုနေသည် ဆိုသော အချက်များကို လွတ်လပ်သောစာရင်းတိုက်ဆိုင်စစ်ဆေးသူ (IA) အားမပေးအပ်ခဲ့ပေ။ ထို့ကြောင့် နိုင်ငံပိုင်စီးပွားရေးလုပ်ငန်းများနှင့် နိုင်ငံတော်ကြား ရန်ပုံငွေများ လွှဲပြောင်းပေးခြင်း၊ ဝင်ငွေများကို ဆက်လက် ထိန်းသိမ်းထားခြင်း၊ ပြန်လည်ရင်းနှီးမြှုပ်နှံခြင်းနှင့် ကြားခံပုဂ္ဂိုလ်မှ ရန်ပုံငွေပံ့ပိုးပေးခြင်းစသည်နှင့် ပတ်သက်သည့် စည်းမျဉ်းစည်းကမ်းများနှင့် အလေ့အထများကို EIT 10 နှင့် ၃.၆ တွင်ပါဝင်သော စည်းကမ်းချက်</p>		<p>သားများ၏ ဘတ်ဂျက်ထဲတွင် ထည့်သွင်းဖော်ပြထားကြောင်း သိရှိနားလည်ရပါသည် -</p> <p>စီမံကိန်းနှင့် ဘဏ္ဍာရေးဝန်ကြီးဌာန၏ မှတ်ချက် - နှစ်စဉ်ပြဋ္ဌာန်းသော ပြည်ထောင်စုရသုံးမှန်းခြေငွေစာရင်းဥပဒေတွင်ပါဝင်သည့် သာမန်ငွေစာရင်းတွင် ဌာနသည် သတ္တုသယံဇာတစက်မှုလုပ်ငန်းများမှ ၎င်း၏ ငွေများ (ငွေသား - In Cash) နှင့် ကောက်ယူရရှိသော ကုန်စည်များ (ကုန်စည် - In Kind) ကို ထည့်သွင်းပါသည်။</p> <p>နှစ်စဉ်ပြည်ထောင်စုရသုံးမှန်းခြေငွေစာရင်းဥပဒေအရ တွင်းထွက်သယံဇာတ စက်မှုလုပ်ငန်းများမှ ရသော ဝင်ငွေများတွင် သီးခြားခေါင်းစဉ်တစ်ခုဖြင့် ဖော်ပြထားခြင်းမရှိပေ။ မည်သို့ပင်ဆိုစေကာမူ ဆက်စပ်နေသည့် တွင်းထွက်သယံဇာတစက်မှုဖော်ရေး လုပ်ငန်းများမှ ဝင်ငွေများနှင့် အသုံးစရိတ်များကို Citizen's Budget ခေါ် နိုင်ငံသားများ၏ ဘတ်ဂျက်စာစောင်ထဲတွင် အသေးစိတ်ဖော်ပြထားပါသည်။ ထိုစာစောင်မှာ နိုင်ငံသားများအတွက်ရည်ရွယ်ပြီး ဖြောင့်မတ်ပြီး ပွင့်လင်းမြင်သာမှုရှိသော ဘတ်ဂျက်ဖြစ်စေရန်နှင့် တွင်းထွက် သယံဇာတစက်မှုလုပ်ငန်း၏ ဝင်ငွေများကို သိရှိစေရန် ဖြစ်ပါသည်။</p> <p>အများပြည်သူများ ရှင်းရှင်းလင်းလင်း သိရှိနားလည်စေရန် Citizen's Budget plan (၂၀၁၆-၂၀၁၇) ခေါ် ၂၀၁၆-၂၀၁၇ ခုနှစ် နိုင်ငံသားများ၏ ဘတ်ဂျက်စာစောင်ထဲတွင် အခြားငွေစာရင်းများ ပွင့်လင်းမှု ရည်ရွယ်ချက်အခြေအနေ၊ အခြားငွေစာရင်းပွင့်လင်းမှုပုံစံများ၊ အခြားငွေစာရင်းများမှ ကျခံသည့် အသုံးစရိတ်များ၊ အခြားငွေစာရင်းများသို့ ငွေပေးချေမှုများကို</p>

ထောက်ခံအကြံပြုချက်များ	အကောင်အထည်ဖော်ဆောင်ထားမှု (ဖော်ဆောင်ထားသည်၊ မဖော်ဆောင်ထားပါ၊ ဆောင်ရွက်ဆဲ၊ တစ်စိတ်တစ်ဒေသ ဖော်ဆောင်ထားပြီး)	ဆောင်ရွက်ထားသော လုပ်ဆောင်ချက်များ
<p>အရရှင်းလင်းပြနိုင်ခြင်းမရှိခဲ့ပါ။</p> <p>ဘတ်ဂျက်ရေးဆွဲရေး လုပ်ငန်းစဉ်ပွင့်လင်းမြင်သာမှုနှင့် ပြည့်စုံလွှမ်းခြုံနိုင်မှုတို့ကို ပိုမိုကောင်းမွန်နိုင်စေရန် ဘဏ္ဍာရေးဝန်ကြီးဌာနသည် သယံဇာတမှရသည့် ကိုယ်ပိုင်ဝင်ငွေများကိုပုံမှန်ရသုံးမှန်းခြေငွေစာရင်းဝင်ငွေများအဖြစ် ပြန်လည် သတ်မှတ်နိုင်ခြင်း ရှိ၊ မရှိနှင့် ရသုံးမှန်းခြေငွေစာရင်းတွင် မပါဝင်သည့် "အခြားငွေစာရင်းများ"နှင့်ပတ်သက်၍ သတင်းအချက်အလက်များ ပို၍ထုတ်ပြန်ပေးရန် လိုအပ်ခြင်းရှိ၊မရှိကို ထည့်သွင်းစဉ်းစားရန် အကြံပြုလိုက်ပါသည်။</p>		<p>နိုင်ငံပိုင် စီးပွားရေးလုပ်ငန်းများ၏ ဘဏ္ဍာရေးစီမံခန့်ခွဲမှုများဟူသော ခေါင်းစဉ်ဖြင့်ဖော်ပြထားပြီး ထိုစာရင်းများနှင့်စပ်လျဉ်း၍ အခြားသော အချက်အလက်များကို ထည့်သွင်းပုံနှိပ်ဖော်ပြထားပါသည်။</p> <p>တွင်းထွက် သယံဇာတတူးဖော်ထုတ်လုပ်ရေး စက်မှုလုပ်ငန်းများမှ ရငွေများအပေါ် ထောက်ခံအကြံပြုချက်နှင့်စပ်လျဉ်း၍ ထိုရငွေများကို သီးခြားခွဲခြားထားသင့်ပြီး ပုံမှန်ဘတ်ဂျက်အတွင်း ခေါင်းစဉ်ဖြင့်သာဖော်ပြသင့်ပါသည်။ တွင်းထွက်သယံဇာတတူးဖော်ထုတ်လုပ်ရေးစက်မှုလုပ်ငန်းများ ဆောင်ရွက်နေသော နိုင်ငံပိုင် စီးပွားရေးလုပ်ငန်းများ၏ ရငွေများကို အတူတကွ ဖော်ပြသော်လည်း ဘဏ္ဍာရေးနှင့် စီမံကိန်းဝန်ကြီးဌာနသို့ ပေးပို့ရသောနှစ်စဉ်သမန် ရသုံးမှန်ခြေစာရင်းပါ ရငွေများ၏ အသေးစိတ် အချက်အလက်များကို အရောင်းရငွေများ၊ မိတ်ဖက်စာချုပ်၏ ဝန်ဆောင်မှုမှ ရသော အမြတ်ငွေရငွေများဟူ၍ စာရင်းပြုစုထားပါသည်။</p> <p>ရသုံးမှန်းခြေငွေစာရင်းဌာန၏မှတ်ချက် - တွင်းထွက်သယံဇာတတူးဖော်ရေး စက်မှုလုပ်ငန်းများမှ ရသည့် ငွေသားဖြစ်စေ၊ ကုန်စည်ဖြစ်စေ၊ ဝင်ငွေများကို ပုံမှန်ဝင်ငွေများအဖြစ် ပြည်ထောင်စုရသုံးမှန်းခြေငွေစာရင်းဥပဒေတွင် ထည့်သွင်းပြဌာန်းပါသည်။ ထိုဥပဒေကိုလည်း နှစ်စဉ် ပုံနှိပ်ထုတ်ဝေပါသည်။ နှစ်စဉ် ပုံနှိပ်ထုတ်ဝေသော ရသုံးမှန်းခြေငွေစာရင်းဆိုင်ရာဥပဒေတွင် ယခုအချိန်အထိ တွင်းထွက်သယံဇာတစက်မှုတူးဖော်ရေး လုပ်ငန်းများမှ ရသည့်ဝင်ငွေများကို အသေးစိတ် ခေါင်းစဉ်များဖြင့် ဖော်ပြခြင်းမရှိသေးပေ။ မည်သို့ပင်ဆိုစေကာမူ တွင်းထွက် သယံဇာတစက်မှုလုပ်ငန်းများသည် နိုင်ငံတော်၏ဝင်ငွေများထဲတွင် မည်</p>

<p>ထောက်ခံအကြံပြုချက်များ</p>	<p>အကောင်အထည်ဖော်ဆောင်ထားမှု (ဖော်ဆောင်ထားသည်၊ မဖော်ဆောင်ထားပါ၊ ဆောင်ရွက်ဆဲ၊ တစ်စိတ်တစ်ဒေသ ဖော်ဆောင်ထားပြီး)</p>	<p>ဆောင်ရွက်ထားသော လုပ်ဆောင်ချက်များ</p>
		<p>သည့်အခန်းကဏ္ဍမှ ပါဝင်နေသည်ကို မီးမောင်းထိုး ပြခြင်းအားဖြင့် ဘတ်ဂျက်ပွင့်လင်းမြင်သာမှု ပိုမို ကောင်းမွန်စေရန် ပုံနှိပ်ထုတ်ဝေသော Citizen's Budget ခေါ် နိုင်ငံသားများ၏ ဘတ်ဂျက်တွင် တွင်းထွက်သယံဇာတစက်မှုလုပ်ငန်းများနှင့် စပ်လျဉ်း ၍ ဝင်ငွေများနှင့် ကုန်ကျစရိတ်များ အသေးစိတ်ဖော်ပြ ထားပါသည်။</p> <p>အများပြည်သူများ၏ သိမြင်နားလည် ပိုမိုကောင်းမွန် စေရန်အခြားငွေစာရင်းများ“other accounts” နှင့်စပ်လျဉ်း၍ အခြားငွေစာရင်းများ စတင်ဖွင့်ရသည့် ရည်ရွယ်ချက်များ၊ ဖွင့်ထားပြီးသော ထိုစာရင်းများ၏ လက်ရှိအခြေအနေ၊ ဤစာရင်းများမှ အသုံးစရိတ်များ ကို ကိုင်တွယ်မှုနှင့် ဝင်ငွေများကို ထိုစာရင်းများသို့ မည်သို့ငွေလွှဲပေးသည် စသည့်သတင်းအချက်အလက် များကို ၂၀၁၆- ၂၀၁၇ခုနှစ်တွင် ပုံနှိပ်ထုတ်ဝေခဲ့သော Citizen's Budget ခေါ် နိုင်ငံသားများအတွက် ဘတ်ဂျက်စာစောင်တွင် နိုင်ငံပိုင်စီးပွားရေးလုပ်ငန်း များ၏ ဘဏ္ဍာရေးစီမံခန့်ခွဲမှုဟူသော ခေါင်းစဉ်ဖြင့် ရှင်းလင်းစွာဖော်ပြထားပါသည်။</p> <p>“တွင်းထွက်သယံဇာတတူးဖော်မှု စက်မှုလုပ်ငန်းများမှ ရသည့်ဝင်ငွေများကိုပုံမှန်ဘတ်ဂျက်ကဲ့သို့သီးခြားအစီ ရင်ခံမှု ပြုလုပ်ရန်”ဟူသော ထောက်ခံအကြံပြုချက်နှင့် စပ်လျဉ်း၍ တွင်းထွက်သယံဇာတ တူးဖော်ရေးလုပ်ငန်း များ ဆောင်ရွက်နေသော နိုင်ငံပိုင်စီးပွားရေးလုပ်ငန်း များသည် ယင်းတို့၏ စုစုပေါင်းဝင်ငွေများကို ပြည် ထောင်စုဘတ်ဂျက်စာရင်းထဲတွင် ဖော်ပြထားသော် လည်း ၎င်းတို့မှာ အရောင်းဝင်ငွေများ၊ ဖက်စပ်လုပ်ငန်း များမှ အကျိုးခံစားခွင့်ရသည့် ဝေစုများနှင့် ပုံမှန်ဘတ် ဂျက်စာရင်းအတွင်း အခြားဝင်ငွေစာရင်း ကဲ့သို့သော</p>

ထောက်ခံအကြံပြုချက်များ	အကောင်အထည်ဖော်ဆောင်ထားမှု (ဖော်ဆောင်ထားသည်၊ မဖော်ဆောင်ထားပါ၊ ဆောင်ရွက်ဆဲ၊ တစ်စိတ်တစ်ဒေသ ဖော်ဆောင်ထားပြီး)	ဆောင်ရွက်ထားသော လုပ်ဆောင်ချက်များ
		သီးခြားဝင်ငွေများရှိနေသဖြင့် ထိုသည်များကို စီမံကိန်းနှင့် ဘဏ္ဍာရေးဝန်ကြီးဌာနသို့ နှစ်စဉ်တင်သွင်းရပါသည်။
<p>အစီရင်ခံစာစည်းစဉ်းစည်းကမ်းများကို ဥပဒေပြုဌာနခြင်း</p> <p>EITIကို ၂၀၁၂ ခုနှစ်၊ ဒီဇင်ဘာလတွင် နိုင်ငံတော်သမ္မတ၏ အမိန့်ကြော်ငြာစာအမှတ် (၉၉/၂၀၁၂)ဖြင့် တည်ထောင်ခဲ့ပါသည်။ ထိုအမိန့်ကြော်ငြာစာသည် EITIကို တရားဝင်တည်ထောင်ပြီး EITI အကောင်အထည်ဖော်ဆောင်ရန် နိုင်ငံတော်အစိုးရ၏ ရည်ရွယ်ချက်နှင့် ကတိကဝတ်တို့ကို ဖော်ပြထားပါသည်။</p> <p>မည်သို့ပင်ဆိုစေကာမူ EITI အစီရင်ခံစာတင်သွင်းရန် တာဝန်များသည် လက်ရှိဥပဒေများအတွင်းရှိ အကြောင်းအချက် ကောက်ယူခြင်း လုပ်ငန်းစဉ်ဆိုင်ရာ အခြားမည်သည့်ဥပဒေများတွင်မှ ပါဝင်၊ လွှမ်းမိုးထားခြင်းမရှိကြောင်း သိရပါသည်။ ဤအချက်သည် EITI အစီရင်ခံစာ ပုံစံများကို တင်သွင်းရန် အချို့သောတွင်းထွက် သယံဇာတတူးဖော်ရေးကုမ္ပဏီများ၏ နှောင့်နှေးမှုများ ဖြစ်စေရုံမက မြန်မာနိုင်ငံရှိ တွင်းထွက်သယံဇာတတူးဖော်ရေး စက်မှုလုပ်ငန်း ကဏ္ဍဆိုင်ရာ အခြေအနေအထားအချက်အလက်များကို မရှိရခြင်း၏ အဓိကအကြောင်းအရင်းများထဲမှ တစ်ချက်လည်း ဖြစ်ပါသည်။</p> <p>သို့ဖြစ်ပါ၍ မြန်မာနိုင်ငံတွင် EITI အတွက် ဥပဒေမူဘောင်တစ်ခုကို ရေးဆွဲပြဌာန်းပါရန် အကြံပြုလိုက်ရပါသည်။ ထိုဥပဒေမူဘောင်ထဲတွင် တည်ဆဲဥပဒေများနှင့် ဟန်ချက်ညီထိန်းညှိပေးနိုင်မည့် EITI ဥပဒေတစ်ခုကို ထည့်သွင်းသင့်ပါသည်။ ထိုဥပဒေတွင် အောက်ပါ တို့နှင့်စပ်လျဉ်းသော ပြဌာန်းချက်များကို ပါဝင်နိုင်ပေသည် -</p> <ul style="list-style-type: none"> - ပေးအပ်ရမည့် အချက်အလက်များကို မည်မျှအထိ အမျိုးအစားခွဲခြားပေးရမည့် အဆင့်များကိုပါ အတိအကျဖော်ပြထားသကဲ့သို့ တွင်းထွက်သယံဇာတတူးဖော်ရေး စက်မှုလုပ်ငန်းကုမ္ပဏီများနှင့် အစိုးရဌာနများ နှစ်ဘက်လုံးအတွက် အစီရင်ခံစာမည့်တာဝန်များနှင့် 	<p>အကောင်အထည်ဖော်ဆောင်ထားပါ။</p>	

ထောက်ခံအကြံပြုချက်များ	အကောင်အထည်ဖော်ဆောင်ထားမှု (ဖော်ဆောင်ထားသည်၊ မဖော်ဆောင်ထားပါ၊ ဆောင်ရွက်ဆဲ၊ တစ်စိတ်တစ်ဒေသ ဖော်ဆောင်ထားပြီး)	ဆောင်ရွက်ထားသော လုပ်ဆောင်ချက်များ
<p>- အစီရင်ခံစာတင်သွင်းမည့် အဖွဲ့အစည်းများကို ရွေးချယ်ခြင်း၊ အစီရင်ခံစာပုံစံများကို မွမ်းမံပြင်ဆင်ခြင်း၊ ပုံနှိပ်ထုတ်ဝေခြင်း၊ ညွှန်ကြားချက်များ ပေးခြင်း၊ ထုတ်ပြန်ကြေညာချက်များကို တင်သွင်းခြင်းနှင့် အားလုံးသောစာရင်းတိုက်ဆိုင်စစ်ဆေးသည့် လုပ်ငန်းများကို အပြီးသတ်ဆောင်ရွက်ခြင်းတို့အတွက် အချိန်ဇယား တစ်ခုဖြစ်ပါသည်။</p>		
<p>လိုင်စင်များချပေးခြင်း</p> <p>EITIစံနှုန်းအရ EITIအစီရင်ခံစာတွင် ပါဝင်သည့်ကုမ္ပဏီများနှင့် စပ်လျဉ်း၍ လိုင်စင်ချပေးခြင်း (သို့မဟုတ်) လိုင်စင်လွှဲပြောင်းပေးခြင်းနှင့်စပ်လျဉ်း၍ သတင်းအချက်အလက်များကို ထုတ်ပြန်ကြေညာပေးရပါသည်။ ထိုအခါ လိုင်စင်ကိုချပေးသည့် (သို့မဟုတ်) လိုင်စင်ကိုလွှဲပြောင်းပေးသည့် လုပ်ငန်းစဉ်ကို အသေးစိတ်ဖော်ပြခြင်း၊ ထိုသို့ဆောင်ရွက်ရာတွင် နည်းပညာဆိုင်ရာနှင့် ဘဏ္ဍာရေးဆိုင်ရာစံသတ်မှတ်ချက်များ၊ အကျိုးတူကိစ္စအတွက် ယာယီပူးပေါင်းထားသော အဖွဲ့ ဖြစ်လျှင် အဖွဲ့ဝင်များပါ ထည့်သွင်းဖော်ပြခြင်းနှင့် လိုင်စင်များ လွှဲပြောင်းပေးခြင်းနှင့် လိုင်စင်များချပေးခြင်းဆိုင်ရာကို ကြီးကြပ်ကွပ်ကဲသည့် လိုက်နာရမည့် နည်းဥပဒေ၊ စည်းမျဉ်းစည်းကမ်းမူဘောင်မှ အသေးအဖွဲ့မဟုတ်သည့် ကွဲပြားခြားနားမှုများ၊ လွှဲပယ်မှုများကိုဖော်ပြရမည်။</p> <p>သတ္တုတွင်းဥပဒေတွင်လိုင်စင်များ (သို့မဟုတ်) ပါမစ်များကို ချပေးသည့်အခါတွင် လေလံဆွဲသည့်စနစ်ကိုကျင့်သုံးခြင်း (သို့မဟုတ်) “ဦးရားလူ”ချပေးသည့်မှုကို ကျင့်သုံးကြောင်းကို အတိအကျဖော်ပြထားပေ။ မည်သို့ပင်ဆိုစေကာမူ ထုတ်လုပ်ရန်ပါမစ်ကို သတ္တုစူးစမ်းရှာဖွေခွင့်ပါမစ် ကိုင်ဆောင်ထားသူမှ သတ္တုသိုက်တစ်ခုကို ရှာဖွေတွေ့ရှိလျှင် ထုတ်လုပ်ခွင့်ပါမစ်ကိုရမည်ဟု အာမခံပေးထားပေသည်။</p> <p>သို့ဖြစ်ပါ၍ သတ္တုတွင်းဝန်ကြီးဌာနမှ လက်ရှိဥပဒေကို ပြန်လည်သုံးသပ်ပြီးနောက် လိုင်စင်များချပေးခြင်းနှင့် ချပေးသည့်အတွက်</p>	<p>အကောင်အထည်ဖော်ဆောင်နေဆဲ</p>	<p>(မျှကြမ်းရေးဆွဲထားပြီး) ကျောက်မျက်ဥပဒေသစ်တွင် စမ်းသပ်ရှာဖွေရေးနှင့် ထုတ်လုပ်ရေးအတွက် လိုင်စင်များကိုချပေးသည့် လုပ်ထုံးလုပ်နည်းများကို ပါဝင်မည်ဟု သိရပါသည်။</p> <p>သယံဇာတနှင့် သဘာဝပတ်ဝန်းကျင် ထိန်းသိမ်းရေး ဝန်ကြီးဌာန၏မှတ်ချက် -</p> <p>ဦးရားလူ မူဝါဒကို သတ္တုစူးစမ်းစမ်းသပ်တိုင်းတာခြင်း လိုင်စင်များ ချပေးရာတွင် ကျင့်သုံးပါသည်။ မည်သို့ပင်ဆိုစေကာမူ အကယ်၍စမ်းသပ်တိုင်းတာမည်ဟု အဆိုပြုထားသော နယ်မြေများသည် အခြားသော သတ္တုသိုက်တစ်ခုတစ်ရပ်ရှိသည့် ရေယာတစ်ခုအတွင်း ရောက်နေပြီး ရင်နှီးမြှုပ်နှံသူများစွာမှ စိတ်ဝင်စားပါက လိုင်စင်ချပေးရာတွင် လေလံစနစ် ကျင့်သုံးလျက် ရှိပါသည်။ သို့သော် ၁၉၉၆ခုနှစ်၊ မြန်မာသတ္တုတွင်းနည်းဥပဒေ အပိုင်း(က)၊ ပုဒ်မ ၅၅၊ အပိုင်းခွဲ(က)အရ ဝန်ကြီးဌာနသည် ဓာတ်သတ္တုစမ်းသပ်တိုင်းတာရန် ခွင့်ပြုမိန့် ကိုင်ဆောင်ထားသူက လျှောက်ထားခြင်းဖြစ်လျှင် ဓာတ်သတ္တုအကြီးစားထုတ်လုပ်ရန် ခွင့်ပြုမိန့်ကို ထုတ်ပေးရမည်ဟု ပြဋ္ဌာန်းထားပါသည်။ ဓာတ်သတ္တုစမ်းသပ်ရှာဖွေဖော်ထုတ်ရန် လိုင်စင်များချပေးရာတွင် လေလံစနစ်ကို တစ်ချိန်က ကျင့်သုံးခဲ့ပါသည်။ မည်သို့ပင်ဆိုစေကာမူ လိုင်စင်သက်တမ်းတိုးရန်နှင့် လိုင်စင်များကို ချပေးရန်မှာ လက်ရှိအခြေအနေတွင် ရပ်ဆိုင်းထားပါသည်။ သို့သော် ဝန်ကြီးဌာနသည် ဓာတ်သတ္တုစမ်းသပ်</p>

ထောက်ခံအကြံပြုချက်များ	အကောင်အထည်ဖော်ဆောင်ထားမှု (ဖော်ဆောင်ထားသည်၊ မဖော်ဆောင်ထားပါ၊ ဆောင်ရွက်ဆဲ၊ တစ်စိတ်တစ်ဒေသ ဖော်ဆောင်ထားပြီး)	ဆောင်ရွက်ထားသော လုပ်ဆောင်ချက်များ
<p>အသုံးပြုသည့်လုပ်ငန်းစဉ်၊ တင်ဒါလျှောက်လွှာများ တစ်ကြိမ်ခေါ်ပြီး သောအခါတွင် အများဆုံးပေးနိုင်သူမှ လုပ်ပိုင်ခွင့်ရရှိသည့် လုပ်ငန်းစဉ်ကို ရှင်းရှင်းလင်းလင်း ဖော်ပြပေးရန်လိုအပ်ကြောင်း အကြံပြုလိုက်ပါသည်။ သို့မှသာလျှင် ပွင့်လင်းမြင်သာမှု ရှိပြီး ပိုမိုမြင့်မားသော ဝင်ငွေများလည်း ရရှိနိုင်ပေမည်။</p>		<p>တိုင်းတာရန်နှင့် ထုတ်လုပ်ရန် လိုင်စင်များချပေးသည့် လုပ်ထုံးလုပ်နည်းများကို လက်ရှိရေးဆွဲလျက်ရှိသော ကျောက်မျက် နည်းဥပဒေသစ်များတွင် ထည့်သွင်းရန် စီစဉ်ထားပါသည်။</p>
<p>ထုတ်လုပ်မှု ဝေစုခွဲဝေသော စာချုပ်များတွင်ပါဝင်သည့် လျှို့ဝှက်ထိန်းသိမ်းထားရန် အပိုဒ်များ</p> <p>စွမ်းအင်ဝန်ကြီးဌာနမှ အသုံးပြုသည့်ထုတ်လုပ်မှုဝေစု ခွဲဝေယူသည့် စာချုပ်ပုံစံများတွင် (မြန်မာ့ရေနံနှင့် သဘာဝဓာတ်ငွေ့လုပ်ငန်းနှင့် လုပ်ငန်းဆောင်ရွက်သူများ) နှစ်ဘက်လုံးမှ ရေနံနှင့် သဘာဝဓာတ်ငွေ့လုပ်ငန်းများနှင့်စပ်လျဉ်းသည့် အချက်များကို အများပြည်သူများအား ထုတ်ပြန်ကြေညာမှုကို တားဆီးသည့် လျှို့ဝှက်ထိန်းသိမ်းထားရန် စာပိုဒ်များကို ထည့်သွင်းထားပါသည်။ ဤအချက်ကို စာရင်းတိုက်ဆိုင်စစ်ဆေးသည့် အခင်းမတိုင်မီ နယ်ပယ်လေ့လာသတ်မှတ်မှုတွင်ပါဝင်သည့် ကုမ္ပဏီတစ်ခုချင်းကို မြန်မာ့ရေနံနှင့် သဘာဝဓာတ်ငွေ့လုပ်ငန်းနှင့် ဘဏ္ဍာရေးဝန်ကြီးဌာနသို့ ပေးခဲ့သည့် ငွေပမာဏများနှင့် ပတ်သက်သည့် သတင်းအချက်အလက်များကို ထုတ်ပြန်ပေးရန် သဘောတူညီကြောင်း စာတစ်စောင်ကို ထုတ်ပေးခြင်းအားဖြင့် မြန်မာ့ရေနံနှင့် သဘာဝဓာတ်ငွေ့လုပ်ငန်းမှ ဖြေရှင်းပေးခဲ့ပါသည်။</p> <p>မည်သို့ပင်ဆိုစေကာမူ EITI ရည်ရွယ်ချက်များအတွက် သတင်းအချက်အလက် ထုတ်ပြန်ကြေညာခြင်းကို ခွင့်ပြုရန်နှင့် ထိုစာချုပ်များထဲတွင် ရေနံနှင့် သဘာဝဓာတ်ငွေ့လုပ်ငန်း ဆောင်ရွက်သူများနှင့် မြန်မာ့ရေနံနှင့် သဘာဝဓာတ်ငွေ့ လုပ်ငန်းအကြား EITI အစီရင်ခံစာတင်သွင်းရသည့် တာဝန်တစ်ရပ်ကိုပါ ထည့်သွင်းချုပ်ဆိုရန် ထိုစာပိုဒ်များကို ရေရှည်အတွက်ပြင်ဆင်သင့်ပါသည်။ ဤပြင်ဆင်မှုများကိုလည်း နောင်လာမည့်စာချုပ်များနှင့် ယခုညှိနှိုင်းဆွေးနွေးဆဲ စာချုပ်များအတွက်ကိုပါ ထည့်သွင်းစဉ်းစားပေးသင့်ပါသည်။</p>	<p>အကောင်အထည်ဖော်ဆောင်ထားပါသည်။</p>	<p>မြန်မာ့ရေနံနှင့် သဘာဝဓာတ်ငွေ့လုပ်ငန်း၏ မှတ်ချက် -</p> <p>ထုတ်လုပ်မှုဝေစု ခွဲဝေရေးစာချုပ်များတွင် အများပြည်သူသိရှိစေရန် သတင်းအချက်အလက်များ ထုတ်ပြန်ကြေညာခြင်းကို တားဆီးသည့်စာပိုဒ်များ ထည့်သွင်းချုပ်ဆိုလေ့ရှိသော်လည်း နှစ်ဘက်သော စာချုပ်ချုပ်ဆိုသူများ (မြန်မာ့ရေနံနှင့် သဘာဝဓာတ်ငွေ့လုပ်ငန်းနှင့် လုပ်ငန်းဆောင်ရွက်သူများ)မှ အချက်အလက်များကို ထုတ်ဖော်ကြေညာရန် သဘောတူသည့်အခါတွင် စွမ်းအင်နှင့် လျှပ်စစ်ဝန်ကြီးဌာနသည် လျှို့ဝှက်ထိန်းသိမ်းထားရမည့် စာချုပ်ပါသတင်းအချက်အလက်များကို ထုတ်ပြန်ကြေညာပေးပါမည်။ မြန်မာ့ရေနံနှင့် သဘာဝဓာတ်ငွေ့လုပ်ငန်းသည် ပထမ MEITI အစီရင်ခံစာ ရေးသားပြုစုစဉ်ကလည်း ထိုအချက်အလက်များကိုပိုမိုပေးခဲ့ပါသည်။</p>

ထောက်ခံအကြံပြုချက်များ	အကောင်အထည်ဖော်ဆောင်ထားမှု (ဖော်ဆောင်ထားသည်၊ မဖော်ဆောင်ထားပါ၊ ဆောင်ရွက်ဆဲ၊ တစ်စိတ်တစ်ဒေသ ဖော်ဆောင်ထားပြီး)	ဆောင်ရွက်ထားသော လုပ်ဆောင်ချက်များ
<p>တိုင်းဒေသကြီးနှင့် ပြည်နယ်အဆင့်များတွင် ပွင့်လင်း မြင်သာမှုကို ပိုမိုခိုင်မာအားကောင်းစေခြင်း</p> <p>မြန်မာနိုင်ငံတွင် တိုင်းဒေသကြီး/ ပြည်နယ်များနှင့် ဒေသခံပြည်သူများသို့ တွင်းထွက်သယံဇာတလုပ်ငန်းများမှ ရရှိသည့် ဝင်ငွေများကို ခွဲဝေပေးရန် ခွင့်ပြုသည့် နည်းဥပဒေ (သို့မဟုတ်) လုပ်ထုံးလုပ်နည်းများမရှိကြောင်း သိရပါသည်။ ထို့အတူပင် တိုင်းဒေသကြီးနှင့် ပြည်နယ်များအတွင်း တရားမဝင်သတ္တုတူးဖော်ခြင်း၏ လွှမ်းမိုးမှုများကြောင့် ကျန်းမာရေးထိခိုက်မှုများ၊ သဘာဝပတ်ဝန်းကျင် ပျက်ဆီးမှုများနှင့် လုပ်ငန်းခွင်ဘေးအန္တရာယ်ကင်းရှင်းမှု စံနှုန်းများ နိမ့်ကျခြင်းနှင့် စောင့်ကြည့်လေ့လာနိုင်မှု နည်းပါးခြင်းစသည့်အပိုင်းများတွင် အထူးပြဿနာ ကြီးမားပြီး အချို့သောဖြစ်ရပ်များတွင် လူ့အခွင့်အရေးချိုးဖောက်သည်အထိဖြစ်စေကြောင်း သိရပါသည်။</p> <p>တွင်းထွက်သယံဇာတတူးဖော်မှုကဏ္ဍအတွင်း ပွင့်လင်းမြင်သာမှုကို ပိုမိုခိုင်မာအားကောင်းစေရန်နှင့် ကောင်းမွန်သော စီမံအုပ်ချုပ်မှု စနစ်ကိုမြှင့်တင်ပေးရန်အတွက် သတ္တုတွင်းနည်းဥပဒေကို ပြန်လည်သုံးသပ်ပြီး ပြည်ထောင်စုနှင့် ဒေသန္တရအဆင့်ကြား တွင်းထွက်သယံဇာတဝင်ငွေများကို မျှတစွာခွဲဝေပေးသည့် ယန္တရားတစ်ခုကို တည်ထောင်ရန်အကြံပြုလိုပါသည်။</p> <p>မန္တလေးနှင့် မကွေးတိုင်းဒေသကြီး၊ ရခိုင်နှင့် ရှမ်းပြည်နယ်ကဲ့သို့သော သတ္တုတူးဖော်မှုရှိသည့် တိုင်းဒေသကြီးနှင့် ပြည်နယ်များအတွင်း တိုင်းဒေသကြီးနှင့် ပြည်နယ်အဆင့် EITI ဌာနခွဲများ တည်ထောင်ခြင်းကို စဉ်းစားသုံးသပ်ခြင်းသည် အထောက်အကူ ဤလုပ်ငန်းစဉ်သည် တိုင်းဒေသကြီးနှင့် ပြည်နယ်အဆင့်တွင် တွင်းထွက်သယံဇာတဝင်ငွေများကောက်ယူပေးခြင်း၊ ခွဲဝေခြင်းသာမက တွင်းထွက်သယံဇာတလုပ်ငန်းများနှင့် ဆက်စပ်နေသည့် သဘာဝပတ်ဝန်းကျင်နှင့် လူမှုရေးဆိုင်ရာ ပြဿနာများကိုပါ ဆွေးနွေးနိုင်မည့်တန်ဖိုးရှိသော ဖိုရမ်တစ်ခုကို ဤလုပ်ငန်းစဉ်မှ ပံ့ပိုးပေးနိုင်ပါမည်။ ထို့အတူပင် ဒေသန္တရရင်းမြစ်စီမံခန့်ခွဲရာ၌ အထွေထွေအုပ်ချုပ်ရေးဦးစီးဌာန</p>	<p>ဆောင်ရွက်ဆဲ</p>	<p>သယံဇာတနှင့် သဘာဝပတ်ဝန်းကျင် ထိန်းသိမ်းရေး ဝန်ကြီးဌာန၏ မှတ်ချက် -</p> <p>၂၀၀၈ခုနှစ်၊ ဖွဲ့စည်းပုံအခြေခံ ဥပဒေနောက်ဆက်တွဲ ဇယား ၂(၈) တွင် တိုင်းဒေသကြီးနှင့် ပြည်နယ်အစိုးရများ၏ လုပ်ပိုင်ခွင့်များ ဖော်ပြထားပြီး ပြင်ဆင်ထားသော မြန်မာသတ္တုတွင်းဥပဒေ(၂၀၁၅)၏ ပုဒ်မ(၆) နှင့် (၁၀) တွင် ထိုလုပ်ပိုင်ခွင့်များကို ပြဌာန်းထားပါသည်။ မြန်မာနိုင်ငံ ကျောက်မျက်နည်းဥပဒေများကို ပြင်ဆင်သည့် ဥပဒေကို လက်ရှိ လွှတ်တော်တွင် ဆွေးနွေးလျက်ရှိပြီး ဝန်ကြီးဌာနသည် သတ္တုတွင်းနည်းဥပဒေတစ်ရပ်ကိုလည်း ပြဌာန်းနိုင်ရန် ကြိုးပမ်းလျက်ရှိပါသည်။</p>

ထောက်ခံအကြံပြုချက်များ	အကောင်အထည်ဖော်ဆောင်ထားမှု (ဖော်ဆောင်ထားသည်၊ မဖော်ဆောင်ထားပါ၊ ဆောင်ရွက်ဆဲ၊ တစ်စိတ်တစ်ဒေသ ဖော်ဆောင်ထားပြီး)	ဆောင်ရွက်ထားသော လုပ်ဆောင်ချက်များ
<p>၏ ပါဝင်ဆောင်ရွက်မှုရှိစေရန်လည်း အကြံပြုလိုက်ပါသည်။ ထိုသို့ ပါဝင်ခြင်းအားဖြင့် ပွင့်လင်းမြင်သာမှုများ ပိုမိုမြင့်မားလာအောင် အောက်ခြေအဆင့်တွင် လုပ်ဆောင်နေသည့် ကြိုးစားအားထုတ်မှု များကိုပို၍ကောင်းမွန်စေနိုင်ပါသည်။</p>		

ယခုအစီရင်ခံစာအား စီမံကိန်းနှင့် ဘဏ္ဍာရေးဝန်ကြီးဌာန၊ သယံဇာတနှင့်ပတ်ဝန်းကျင်ထိန်းသိမ်းရေးဝန်ကြီးဌာနနှင့် လျှပ်စစ်နှင့်စွမ်းအင်ဝန်ကြီးဌာနတို့၏ ပူးပေါင်းပါဝင်မှုဖြင့် ထွက်ရှိခြင်းဖြစ်ပါသည်။



၂၀၁၅ - ၂၀၁၆ ဘဏ္ဍာရေးနှစ် တတိယအကြိမ် မြန်မာနိုင်ငံ EITI အစီရင်ခံစာ



ဤအစီရင်ခံစာအား ကမ္ဘာ့ဘဏ်မှစီမံခန့်ခွဲသော Myanmar Partnership Multi-Donor Trust Fund (MDTF) မှတစ်ဆင့် အင်္ဂလန်နိုင်ငံ၊ Department for International Development (DFID) နှင့် သြစတြေးလျနိုင်ငံ Department for Foreign Affairs and Trade (DFAT) မှရန်ပုံငွေထောက်ပံ့မှုဖြင့် အကောင်အထည်ဖော်ဆောင်ရွက်နိုင်ခဲ့ပါသည်။ ဤအစီရင်ခံစာတွင်ဖော်ပြထားသော တွေ့ရှိချက်များ၊ အနက်ကောက်ယူမှုများနှင့် ကောက်ချက်များသည် စာရေးသူ၏အမြင်များသာဖြစ်ပြီး အထက်တွင်ဖော်ပြထားသော အဖွဲ့အစည်းများ သို့မဟုတ် ယင်းတို့ကိုယ်စားပြုသော အစိုးရများ၏အမြင်ကို ထင်ဟပ်ခြင်းမရှိပါ။

